



รายงานผลการดำเนินงาน

สหกรณ์ออมทรัพย์กรมปศุสัตว์ จำกัด ประจำปี 2567



ANNUAL REPORT 2024

THE DEPARTMENT OF LIVESTOCK DEVELOPMENT
SAVINGS AND CREDIT COOPERATIVE, LIMITED

พระราชดำรัส



“...คำว่าสหกรณ์นี้ก็เป็นที่เข้าใจกันดีแล้วเดี๋ยวนี้ ว่าเป็นการร่วมแรง
ร่วมกำลัง “สห” ก็ด้วยกัน “กรณ์” ก็ปฏิบัติงาน สหกรณ์มีหลายจำพวก
และตามตำรา ก็ได้แบ่งเป็นสหกรณ์หลายชนิดแต่ละสหกรณ์จะมีประโยชน์
อย่างยิ่งก็อย่างที่เราเล่ามาคือสหกรณ์อเนกประสงค์ คำว่า
“อเนกประสงค์” แปลว่า ไม่ใช่เอกประสงค์ เอกก็หนึ่ง ประสงค์ความ
ต้องการหรือกิจการ อเนกก็ไม่ใช่นิ่ง ก็หมายความว่าหลายๆ ประสงค์
ทำไม ก็เพราะว่าชีวิตคนเราจะต้องมีหลายอย่าง...”



พระบาทสมเด็จพระบรมชนกาธิเบศร มหาภูมิพลอดุลยเดชมหาราช บรมนาถบพิตร
ณ ศาลาดุสิดาลัย

วันที่ ๗ พฤษภาคม พุทธศักราช ๒๕๒๒

พระราชดำรัส



"งานราชการนั้น เป็นงานที่เกี่ยวข้องโดยตรงกับวิถีชีวิตของประชาชน ซึ่งมีความเปลี่ยนแปลงอยู่เป็นปรกติ ตามสถานการณ์และกาลเวลาที่เปลี่ยนแปลงไป ข้าราชการทุกคนจึงต้องทำความเข้าใจงานในหน้าที่ของตนให้กระจ่างชัด และรู้เท่าทันความเปลี่ยนแปลงที่เกิดขึ้น แล้วปฏิบัติหน้าที่ให้สอดคล้องเหมาะสม โดยยึดมั่นแน่วแน่อยู่ในเป้าหมายของการปฏิบัติราชการ คือ ประโยชน์สุขของประชาชน และความเจริญมั่นคงของประเทศชาติ"



พระบรมราชาโชวาท พระบาทสมเด็จพระเจ้าอยู่หัว มหาวชิราลงกรณ บดินทรเทพยวรางกูร
ณ พระที่นั่งอัมพรสถาน พระราชวังดุสิต
วันที่ ๑๙ มีนาคม พุทธศักราช ๒๕๖๔

สารบัญ

เรื่อง	หน้า
สารจากอธิบดีกรมปศุสัตว์	4
สารจากประธานกรรมการดำเนินการ	5
สารจากผู้จัดการ	6
ทำเนียบประธานกรรมการดำเนินการสหกรณ์	7
รายนามที่ปรึกษาสหกรณ์ ชุดที่ 36 ประจำปี 2567	8
รายนามคณะกรรมการดำเนินการสหกรณ์ ชุดที่ 36	9
รายนามผู้สอบบัญชีและผู้ตรวจสอบกิจการสหกรณ์ ประจำปี 2567	10
รายนามเจ้าหน้าที่สหกรณ์ออมทรัพย์กรมปศุสัตว์ จำกัด	11
วิสัยทัศน์	13
ผลการดำเนินงานในรอบ 10 ปี (2558 - 2567)	14
กราฟแสดงผลการดำเนินงานในรอบ 5 ปี (2563 - 2567)	15
ภาพกิจกรรมของสหกรณ์ ประจำปี 2567	21
หนังสือเชิญประชุมใหญ่สามัญ ประจำปี 2567	25
กำหนดการประชุมใหญ่สามัญ ประจำปี 2567	27
ระเบียบวาระที่ 1 เรื่องที่ประธานแจ้งให้ที่ประชุมทราบ	28
ระเบียบวาระที่ 2 เรื่องรับรองรายงานการประชุมใหญ่สามัญ ประจำปี 2566	35
ระเบียบวาระที่ 3 เรื่องเพื่อทราบ	36
3.1 รายงานผลการเลือกตั้งผู้แทนสมาชิก ประจำปี 2568 - 2569	36
3.2 สมาชิกเข้าใหม่และขาดจากสมาชิกภาพ ประจำปี 2567	42
3.3 รายงานผลการดำเนินงาน ประจำปี 2567	43
3.4 นโยบายและกระบวนการบริหารความเสี่ยงของสหกรณ์	61
3.5 รายงานผลการตรวจสอบกิจการ ประจำปี 2567	74
3.6 ปัญหาหรือข้อร้องเรียน	85
3.7 รายงานผลการดำเนินงานศูนย์ประสานงานสมาคมอาปนกิจสงเคราะห์สหกรณ์ออมทรัพย์กรมปศุสัตว์ จำกัด ประจำปี 2567	86
ระเบียบวาระที่ 4 เรื่องเพื่อพิจารณา	90
4.1 การแก้ไขข้อบังคับสหกรณ์ออมทรัพย์กรมปศุสัตว์ จำกัด พ.ศ.2564 แก้ไขเพิ่มเติม (ฉบับที่ 3) พ.ศ. 2567	90
4.2 การเลือกตั้งกรรมการดำเนินการ ชุดที่ 37 ประจำปี 2568	91
4.3 อนุมัติงบประมาณเงิน ประจำปี 2567	94
4.4 อนุมัติจัดสรรกำไรสุทธิ ประจำปี 2567	116
4.5 อนุมัติแผนยุทธศาสตร์ แผนงาน ประมวลผลการรายได้ และงบประมาณรายจ่าย ประจำปี 2568	119
4.6 กำหนดวงเงินกู้ยืมหรือการค้าประกัน ประจำปี 2568	127
4.7 นโยบายการลงทุน ประจำปี 2568	133
4.8 อนุมัติการนำเงินไปฝากหรือลงทุนอย่างอื่นของสหกรณ์	136
4.9 คัดเลือกผู้สอบบัญชีสหกรณ์ ประจำปี 2568	139
4.10 เลือกตั้งผู้ตรวจสอบกิจการ ประจำปี 2568 และกำหนดค่าตอบแทน	141
4.11 อนุมัติเงินโอนรอดตรวจสอบ ประจำปี 2567	144
4.12 การงัดคุดอกเบี้ยเงินกู้	148
ระเบียบวาระที่ 5 เรื่องอื่น ๆ (ถ้ามี)	151
ภาคผนวก	152
1. การให้บริการของสหกรณ์	153
1.1 การถือหุ้น	153
1.2 การรับฝากเงินกู้	155
1.3 การให้บริการเงินกู้	157
1.4 ระบบ ATM Online	163
1.5 ระบบ Mobile Application	164
2. สวัสดิการที่สมาชิกพึงได้รับ	165
3. สมาคมอาปนกิจสงเคราะห์	171
4. รายนามผู้แทนสมาชิกสหกรณ์ออมทรัพย์กรมปศุสัตว์ จำกัด ประจำปี 2566 - 2567	174
5. คณะกรรมการและคณะกรรมการสหกรณ์ออมทรัพย์กรมปศุสัตว์ จำกัด ประจำปี 2567	185
6. ประกาศสหกรณ์ออมทรัพย์กรมปศุสัตว์ จำกัด เรื่อง เงินรับโอนจากสมาชิก	187
7. ผลประโยชน์และค่าตอบแทนกรรมการดำเนินการ ผู้จัดการ และที่ปรึกษาของสหกรณ์ ประจำปี 2567	188

สารจากอธิบดีกรมปศุสัตว์

ที่ปรึกษาทิตติมศักดิ์ สหกรณ์ออมทรัพย์กรมปศุสัตว์ จำกัด



ตามที่สหกรณ์ออมทรัพย์กรมปศุสัตว์ จำกัด ได้จัดให้มีการประชุมใหญ่สามัญ ปีละหนึ่งครั้งภายใน 150 วัน นับแต่วันสิ้นปีทางบัญชีของสหกรณ์ มีรูปแบบการประชุมใหญ่ โดยผู้แทนสมาชิก ซึ่งเป็นไปทางข้อบังคับสหกรณ์ เพื่อรายงานผลการดำเนินงานของสหกรณ์ฯในรอบปีที่ผ่านมาให้สมาชิกทราบ และเปิดโอกาสให้สมาชิกมีส่วนร่วมในการบริหารสหกรณ์ฯ ได้แสดงความคิดเห็นและเสนอข้อเสนอนั้น ซึ่งเป็นการส่งเสริมหลักประชาธิปไตยตามหลักการสหกรณ์สากลอันจะทำให้ สหกรณ์ฯประสบความสำเร็จอย่างมั่นคงยั่งยืน เป็นไปตามวิถีสหกรณ์อย่างแท้จริง

จากรายงานผลการดำเนินงาน ประจำปี 2567 ทำให้ผมทราบว่าคณะกรรมการดำเนินการสหกรณ์ได้บริหารงาน โดยเน้นความโปร่งใส มีนัยคง ปลอดภัย ของสหกรณ์ฯ และประโยชน์ต่อสมาชิกเป็นสำคัญ มีการพัฒนาอย่างต่อเนื่อง ปัจจุบันมีสมาชิก 9,000 กว่าคน และสินทรัพย์มากกว่า 7,000 ล้านบาท นับเป็นความสำเร็จของสหกรณ์ฯ ที่สามารถส่งเสริมการออมของสมาชิกด้านทุนเรือนหุ้นและเงินฝาก ตลอดจนการให้บริการเงินกู้แก่สมาชิกด้วยอัตราดอกเบี้ยต่ำ เพื่อส่งเสริมให้สมาชิกมีคุณภาพชีวิตที่ดี

ท้ายที่สุดนี้ ผมขอส่งความปรารถนาดี และขอเป็นกำลังใจให้กับคณะกรรมการดำเนินการสหกรณ์ เจ้าหน้าที่ และสมาชิกทุกท่าน ขอให้ทุกท่านพึงตระหนักถึงบทบาทหน้าที่ที่สำคัญของตน อยู่บนพื้นฐาน ความซื่อสัตย์ สุจริต และขอให้ท่านดำเนินชีวิตตามวิถีสหกรณ์ โดยการประหยัด รื้อออม มีเหตุมีผลใช้ชีวิตอย่างสมดุล เพื่อสามารถเป็นที่พึ่งของตนเอง ครอบครัว และผู้อื่น ช่วยเหลือซึ่งกันและกัน ร่วมกันพัฒนาสังคม องค์กร ด้วยความเชื่อมั่น ศรัทธาในกันและกัน ด้วยกำลังสติปัญญา เพื่อให้สหกรณ์ออมทรัพย์กรมปศุสัตว์ จำกัด เติบโตอย่างยั่งยืน มีนัยคง และปลอดภัย สืบต่อไป

น.สพ.สมชวน รัตนมังคลานนท์
อธิบดีกรมปศุสัตว์

สารจากประธานกรรมการดำเนินการ

สหกรณ์ออมทรัพย์กรมปศุสัตว์ จำกัด



สวัสดีครับเพื่อนๆ สมาชิกสหกรณ์ออมทรัพย์กรมปศุสัตว์ จำกัด ทุกท่าน ปีใหม่นี้ 2568 จะเป็นปีครบรอบ 45 ปี ของการจัดตั้งสหกรณ์ของเราซึ่งเริ่มต้นมีทุนดำเนินการสินทรัพย์เพียง 16,780 บาท มีสมาชิก 157 คน ปัจจุบันเราพัฒนามาเป็นสหกรณ์ขนาดใหญ่ มีสมาชิก 9,871 คน มีทุนดำเนินการมากกว่า 7,590 ล้านบาท ผลประกอบการ ในรอบปีที่ผ่านมามีผลดำเนินการอยู่ในระดับดีพอสมควรใกล้เคียงกับปีที่ผ่านมาแล้ว เรามีทุนดำเนินการมากขึ้นแต่ภาวะเศรษฐกิจจะอยู่ในช่วงเศรษฐกิจถดถอยหลังจากประสบปัญหาโรคระบาดโควิด-19 ต้องขอขอบคุณคณะกรรมการดำเนินการสหกรณ์ เจ้าหน้าที่ ผู้แทนสมาชิก และสมาชิกทุกท่านที่มีส่วนร่วมในการฝากเงิน และกู้เงินจากสหกรณ์ เพราะรายได้ 98% มาจากดอกเบี้ยที่ให้สมาชิกกู้ ซึ่งการปล่อยเงินกู้ให้สมาชิกเราอยากให้กู้มาก เพราะสภาพคล่องเรามีมาก แต่การปล่อยเงินกู้จะต้องพิจารณาถึงความเสี่ยงว่า ปล่อยให้กู้ไปแล้ว จะได้เงินคืนมาใช้หนี้ ไม่มีหนี้เสียเพราะไม่มีเงินส่งงวด สหกรณ์ได้มีมาตรการในเรื่องการป้องกันความเสี่ยงโดยวางมาตรการให้ผู้กู้เงินที่จะขอกู้วงเงินสูง ๆ เกิน 1,000,000 บาท จะต้องแสดงข้อมูลทางการเงินจาก NCB (เครดิตบูโร) ซึ่งเป็นข้อมูลที่กำกับกับการเป็นหนี้ของสถาบัน การเงินต่าง ๆ มาประกอบ เพราะหนี้ภายนอกจากสถาบันการเงินต่าง ๆ สหกรณ์ไม่รู้ แต่เรามีมาตรการเกี่ยวกับผู้กู้อาจจะต้องมีหลักประกัน โดยการให้ผู้กู้ทำประกันภัยและกรณีผู้ค้ำประกัน ไม่มีการทำประกันภัย ผู้ค้ำประกัน และมีการตรวจสอบประวัติกับกองการเจ้าหน้าที่ ว่าผู้กู้อยู่ในระหว่างถูกสอบสวนคดีทางวินัย มีความเสี่ยงหรือไม่ หากมีความสงสัยถูกชี้มูลความผิดวินัยร้ายแรง หรืออยู่ระหว่างขบวนการทางกฎหมาย เช่น ถูกพิทักษ์ทรัพย์เด็ดขาด ค้างหนี้เสี่ยงต่อการล้มละลายจะไม่ให้กู้เด็ดขาด สมาชิกที่มีอายุมากใกล้เกษียณมาขอกู้ เราจะเข้มงวดวงเงิน เพราะหากปล่อยกู้มากเมื่อเกษียณแล้วจะมีรายได้ลดลง ไม่พอหักชำระหนี้ตามงวดที่สหกรณ์ส่งหัก ก็จะทำให้หนี้ค้างชำระไม่ครบสะสมทบเป็นเงินต้น ทำให้มีค่างมาก ๆ ต้องตั้งหนี้เพื่อสงสัยจะสูญ เมื่อมีปัญหาผู้กู้ส่งไม่ได้ก็ต้องเดือดร้อนผู้ค้ำประกัน ดังนั้น คำอธิบายว่าสหกรณ์มีเงินล้น ทำไม่ไม่ให้สมาชิกกู้เยอะ ๆ เพราะมีความเสี่ยง กู้ไปแล้วไม่ได้คืนหรือคืนไม่ครบเป็นหนี้เสีย จะกระทบถึงกำไรประจำปีในที่สุด จึงขอทำ ความเข้าใจกับเพื่อนสมาชิกด้วยเหตุผลนี้ กราบเรียนขำงต้น

ท้ายนี้ขอให้สมาชิกเชื่อมั่นว่าการบริหารงานเป็นไปด้วยความโปร่งใส สามารถตรวจสอบได้ มีระบบเทคโนโลยีสารสนเทศที่มีความปลอดภัยสูง ดำเนินการภายใต้กฎหมาย เป็นองค์กรที่มีความเข้มแข็งทางการเงิน ส่งเสริมการออม สามารถเป็นที่พึ่งของสมาชิกทุกคนได้อย่างยั่งยืนสูง เน้นช่วยเหลือสมาชิกที่เดือดร้อน และลดภาระหนี้เสียให้น้อยที่สุด

ปีใหม่นี้ใกล้จะมาถึงแล้ว ขอกราบอาราธนาคุณพระศรีรัตนตรัย ตลอดจนสิ่งศักดิ์สิทธิ์ที่ท่านเคารพนับถือ จงดลบรรดาลประทานพรให้สมาชิกสหกรณ์ออมทรัพย์กรมปศุสัตว์ จำกัด ทุกท่านจงประสบความสุข มีสุขภาพแข็งแรง โชคดีตลอดปี และตลอดไป

นายทองทวี ตีมาการ
ประธานกรรมการดำเนินการ

สารจากผู้จัดการ

สหกรณ์ออมทรัพย์กรมป่าไม้ จำกัด



ปี 2567 สหกรณ์ออมทรัพย์กรมป่าไม้ จำกัด และเจ้าหน้าที่สหกรณ์ทุกท่านได้พยายามดำเนินการและบริหาร งานสหกรณ์ฯ ให้เป็นไปด้วยความรอบคอบโดยคำนึงถึงผลประโยชน์ของสมาชิกเป็นสำคัญท่ามกลางสถานการณ์เศรษฐกิจที่ชะลอตัวการบริโภคที่ลดลงคงมีแต่ด้านการท่องเที่ยวที่ดีขึ้นส่วนด้านอื่นๆ ยังคงขบเซาผันผวนทั้งตลาดเงินและตลาดทุน แต่เพื่อให้สมาชิกได้รับผลการดำเนินการและบริการอย่างราบรื่นอย่างต่อเนื่องสหกรณ์ฯ ได้พยายามในการพัฒนาบริการทั้งด้านเงินฝากและการให้สินเชื่อรวมทั้งการช่วยเหลือสวัสดิการด้านต่างๆ ให้สอดคล้องกับความต้องการของสมาชิกโดยสหกรณ์ฯ ได้ผ่านเกณฑ์มาตรฐานของกรมส่งเสริมสหกรณ์และผ่านเกณฑ์การประเมินขึ้นคุณภาพและการควบคุมภายในระดับ “ดีมาก” ของผู้สอบบัญชีสหกรณ์ซึ่งสิ้นปีบัญชี 2567 นี้ สหกรณ์ฯ มีทุนดำเนินการทั้งสิ้น 7,652,293,163.49 บาท เพิ่มขึ้นจากปีก่อน 300,616,628.44 บาท (เพิ่มขึ้น 4.09 %) และมีผลกำไรสุทธิจากการดำเนินงาน 224,940,867.34 บาท ลดลงจากปีก่อน 2,047,308.46 บาท (ลดลง 0.90 %) นำมาจัดสรรเป็นเงินปันผลได้อัตราร้อยละ 5.00 และเฉลี่ยคืนอัตราร้อยละ 9.00 แต่คงสูงกว่าสหกรณ์หลายแห่งที่สังกัดกระทรวงเกษตรและสหกรณ์เดียวกัน

อนึ่ง ในโอกาสที่ผมเข้ามาทำงานในตำแหน่งผู้จัดการสหกรณ์แห่งนี้ตั้งแต่วันที่ 1 กรกฎาคม 2564 และเกษียณในปีบัญชี 2567 ในวันที่ 1 ตุลาคม 2567 นี้ ผมขอให้สมาชิกมีความมั่นใจว่ามาตรการที่คณะกรรมการดำเนินการสหกรณ์ฯ และเจ้าหน้าที่สหกรณ์ฯ ได้ดำเนินการไปแล้ว จะส่งผลให้กำไรสุทธิของสหกรณ์ฯ เพิ่มขึ้นๆ ในปีต่อไป ถ้ายินดีขอขอบคุณสมาชิกทุกท่านที่มอบความไว้วางใจและความเชื่อมั่น ในการบริหารงานของสหกรณ์ฯ และขออาราธนาคุณพระศรีรัตนตรัย สิ่งศักดิ์สิทธิ์ในสากลโลก จงดลบันดาลให้สมาชิกและครอบครัวทุกท่าน พบความสุข ความเจริญ สุขภาพแข็งแรง ปราศจากโรคภัยไข้เจ็บทั้งปวงเถิด



นายบุญชอบ เลิศปิติวัฒนา
ผู้จัดการ

ทำเนียบประธานกรรมการดำเนินการสหกรณ์



นายชัยวัฒน์ เวชพิทักษ์
พ.ศ. ๒๕๒๓ - ๒๕๒๕



นายสิริวัฑน์ สโรบล
พ.ศ. ๒๕๒๖ - ๒๕๒๙



นายประจักษ์ ภิรภิรัตน์
พ.ศ. ๒๕๓๐ - ๒๕๓๑



ส.ก.อนันต์ จินวาลา
พ.ศ. ๒๕๓๒ - ๒๕๓๓



นายวิทฑิต์ เสสเวช
พ.ศ. ๒๕๓๔ - ๒๕๓๙



นายสุวิทย์ ผลลาภ
พ.ศ. ๒๕๔๐ - ๒๕๔๓



นายระพีพงศ์ วงศ์ดี
พ.ศ. ๒๕๔๔ - ๒๕๔๕



นายยุคล ลิ้มแหลมทอง
พ.ศ. ๒๕๔๖ - ๒๕๔๗, ๒๕๕๐ - ๒๕๕๑



นางสาวอวีร์วรรณ เสียววิจักขณ์
พ.ศ. ๒๕๔๘ - ๒๕๔๙



นายศักดิ์ชัย ศรีบุญชื้อ
พ.ศ. ๒๕๕๒ - ๒๕๕๔, ๒๕๕๘ - ๒๕๖๑



นายทฤษฎี ชาวสวนเจริญ
พ.ศ. ๒๕๕๖ - ๒๕๕๗



นายสรวิศ ธานีโต
พ.ศ. ๒๕๖๒ - ๒๕๖๕



นายทองทวี ตีเมการ
พ.ศ. ๒๕๖๖ - ปัจจุบัน

รายนามที่ปรึกษาสหกรณ์ ชุดที่ 36 ประจำปี 2567



รายนามคณะกรรมการดำเนินการสหกรณ์ออมทรัพย์กรมปศุสัตว์ จำกัด ชุดที่ 36



ผู้สอบบัญชีสหกรณ์ ประจำปี 2567



นางวรรกร แซ่มเมืองปิก
ผู้สอบบัญชี

ผู้ตรวจสอบกิจการ ประจำปี 2567



พลตรี กฤษฏา หลิมจำรัส
ประธานคณะผู้ตรวจสอบกิจการ



นางสาวมณีกานต์ มีจินดา
ผู้ตรวจสอบกิจการ



นางสาวประดับพร โทษะ
ผู้ตรวจสอบกิจการ

รายนามเจ้าหน้าที่สหกรณ์ออมทรัพย์กรมป่าไม้ จำกัด



นายจิตตภีญ เบียมภักดี
รองผู้จัดการ



นายบุญชอบ เหล็กปัดวัฒนา
ผู้จัดการ



นางสาวเขมศรีบุญญ์ เหมฤทธิพัฒน์โชติ
รองผู้จัดการ

ฝ่ายอำนวยการ



-ว่าง-
หัวหน้าฝ่ายอำนวยการ



นางสาวบุษิมา ฮาวบ้านสิงห์
ผู้ช่วยหัวหน้าฝ่ายอำนวยการ



นางสาวกมลธรรษา ชิงศิริพรภรณ์
นักจัดการงานทั่วไป



นางสาวนฤมล ทุกโกสีย์
นักประชาสัมพันธ์



นางสุจิตรา ทนถนิต
นักการโรับ

ฝ่ายการเงิน



นางสิริพร ประทุมภรณ์
หัวหน้าฝ่ายการเงิน



นางสาวศศิฎดา โยสัย
ผู้ช่วยหัวหน้าฝ่ายการเงิน



นางสาวพิสมัยพร กฤษณ์ศรี
นักการเงิน



นางสาวดวงธิดา โยสัย
นักการเงิน



นางสาวเรวดี นิธิ์น
นักการเงิน

ฝ่ายบัญชี



นางสาวสุปราณี ชลยุทธปรีชา
หัวหน้าฝ่ายบัญชี



นางสาวอรุณี บุญทวี
ผู้ช่วยหัวหน้าฝ่ายบัญชี



นางสาวแสงแม่ ชลลลา
อัครการบัญชี



นางสาวสุคนธา กองศักดิ์
อัครการบัญชี

ฝ่ายสินเชื่อ



นางสาวนุช อินทกัญ
หัวหน้าฝ่ายสินเชื่อ



นายกิตติศักดิ์ จินศักดิ์
ผู้ช่วยหัวหน้าฝ่ายสินเชื่อ



นางสาวอัภา บูรณ์วงศ์
อัครการสินเชื่อ



นางสาวสุรินทร์ เจริญ
อัครการสินเชื่อ

ฝ่ายประมวลผลและติดตามหนี้



นางสาวนิศรา ศรีสงคราม
หัวหน้าฝ่ายประมวลผลและติดตามหนี้



นางสาววิภาพร แสนจันทน์
ผู้ช่วยหัวหน้าฝ่ายประมวลผลและติดตามหนี้



นางสาววิจิตรา กุลมา
อัครเร่งรัดและติดตามหนี้



นายศุภวิชญ์ นาคะปิกษิน
อัครคอมพิวเตอร์



นางสาวพิมพ์ขวัญ สมนัดศรี
อัครเร่งรัดและติดตามหนี้



นางสาวปุนนิศา กองจอน
อัครเร่งรัดและติดตามหนี้

วิสัยทัศน์ (VISION)

“เป็นองค์กรที่มีความเข้มแข็งมั่นคงด้านการเงิน ส่งเสริมการออม ให้บริการด้วยนวัตกรรมที่ทันสมัย มุ่งเน้นคุณภาพชีวิตของสมาชิก ภายใต้การบริหารจัดการอย่างมีประสิทธิภาพ และสร้างคุณประโยชน์ ต่อสังคมและสิ่งแวดล้อม”

พันธกิจ (MISSION)



ตารางแสดงผลการดำเนินงานในรอบ 10 ปี (ปี 2558 - 2567)

(หน่วย : บาท)

ปี	จำนวนสมาชิก(คน)		สินทรัพย์	เงินรับฝาก	ทุนสำรอง		เงินลงทุน/เงินฝากสหกรณ์อื่น		เงินกู้	รายได้	ค่าใช้จ่าย	กำไรสุทธิ
	สมาชิก	รวม			ทุนสำรอง และทุนสะสมอื่น	เงินลงทุน	สหกรณ์อื่น					
2558	7,008	2,352	4,295,546,505.80	1,694,746,002.18	2,166,854,530.00	198,530,917.98	213,202,000.00	386,536,752.80	3,636,800,058.00	262,615,239.16	74,431,951.80	188,183,287.36
2559	7,013	2,563	4,945,553,102.48	2,048,929,344.08	2,318,880,000.00	222,443,065.34	389,202,000.00	445,116,945.98	4,090,631,013.00	297,158,045.89	91,705,792.71	205,452,253.18
2560	7,091	2,676	5,289,597,831.69	2,324,495,740.33	2,471,058,220.00	245,976,126.52	645,202,000.00	245,116,502.63	4,372,063,221.00	330,364,515.63	110,578,064.71	219,786,450.92
2561	7,026	2,639	6,000,681,299.41	2,590,079,091.43	2,631,822,210.00	271,054,851.69	1,100,702,000.00	395,107,857.82	4,442,957,414.17	340,220,135.83	131,117,566.02	209,102,569.81
2562	7,041	2,724	6,269,082,537.41	2,803,928,901.32	2,811,831,600.00	288,663,975.25	1,255,702,000.00	540,110,261.66	4,473,981,765.58	356,587,679.15	127,826,426.04	228,763,253.11
2563	7,108	2,803	6,527,706,847.61	2,977,431,363.88	2,984,973,510.00	315,731,121.29	1,422,702,000.00	695,112,511.52	4,303,280,303.46	347,505,901.01	125,302,473.77	222,203,427.24
2564	7,111	2,735	6,955,762,845.43	3,150,033,311.08	3,138,948,550.00	337,507,593.93	1,806,302,000.00	966,114,722.31	4,146,246,735.40	333,865,988.92	110,716,802.54	223,149,186.38
2565	7,113	2,695	7,084,828,778.08	3,281,997,700.08	3,242,278,160.00	358,393,989.54	2,516,933,626.39	461,985,307.43	4,003,526,953.24	341,402,136.29	120,864,432.51	220,537,703.78
2566	7,117	2,680	7,351,676,535.05	3,408,299,019.12	3,380,453,780.00	378,061,400.47	2,692,154,170.00	480,090,369.04	4,105,378,736.75	349,451,982.47	122,463,806.67	226,988,175.80
2567	7,184	2,687	7,652,293,163.49	3,496,184,375.66	3,522,073,290.00	299,007,380.73	2,780,961,143.88	550,091,083.38	4,217,406,936.56	359,001,939.63	134,061,072.29	224,940,867.34

**หมายเหตุ : ในปี 2567 สหกรณ์มีทุนสำรอง จำนวนเงิน 386,288,951.10 บาท
ทุนสะสมอื่น จำนวนเงิน 12,718,429.63 บาท**



กราฟแสดงผลการดำเนินงานในรอบ 5 ปี (2563 – 2567)

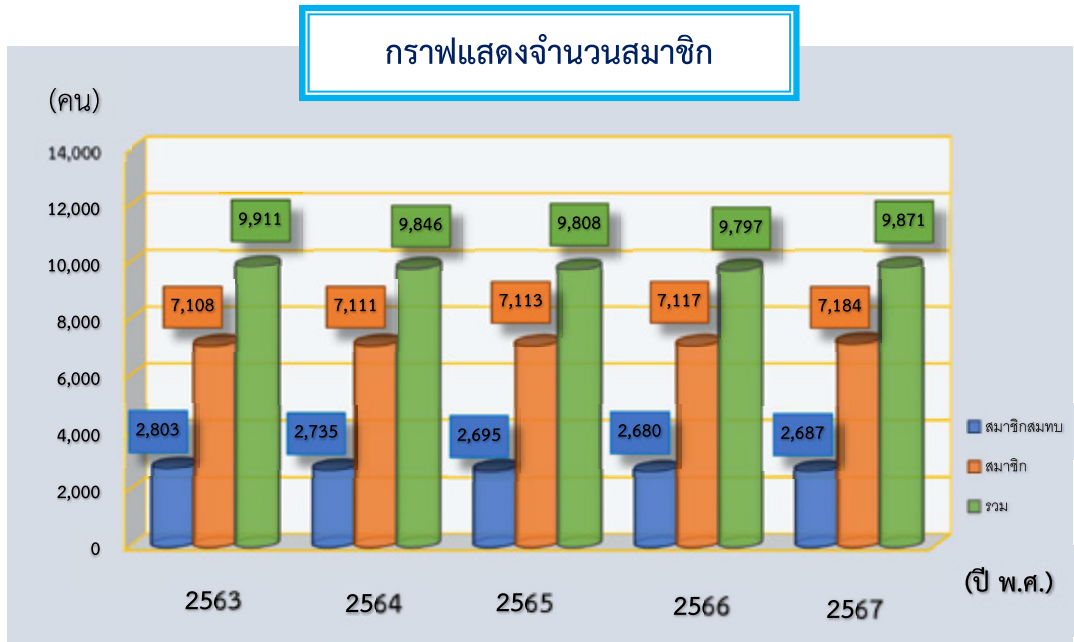

ปี 2567 จำนวน 9,871 คน ปี 2566 จำนวน 9,797 คน เพิ่มขึ้นร้อยละ 0.76

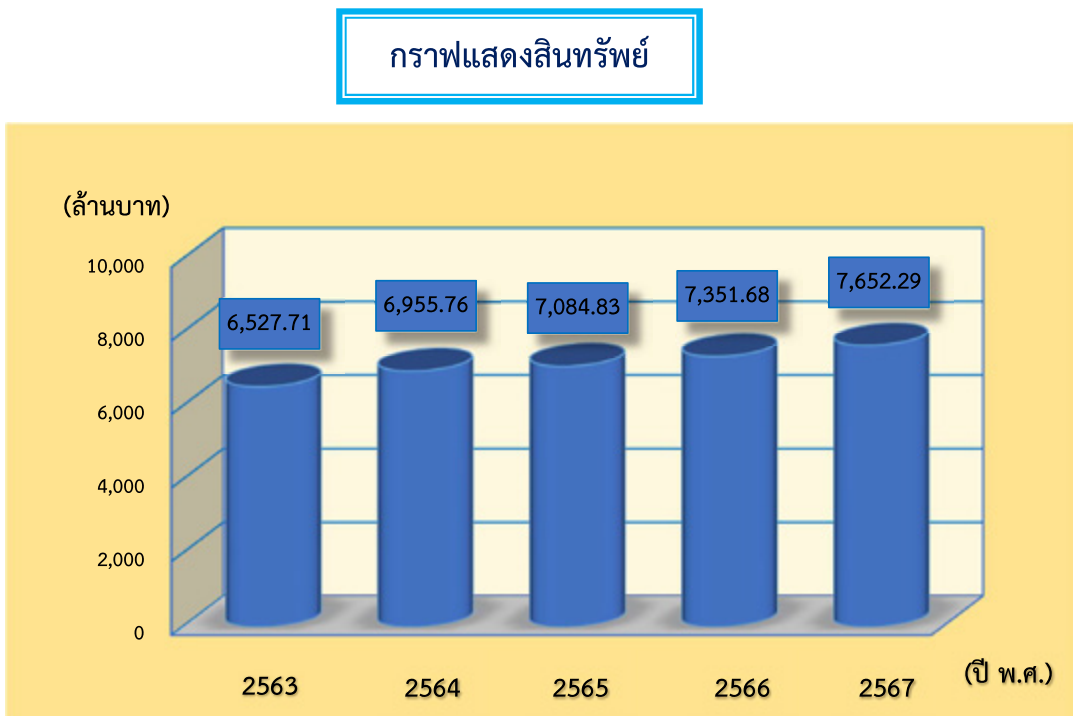

ปี 2567 จำนวน 7,652.29 ล้านบาท ปี 2566 จำนวน 7,351.68 ล้านบาท เพิ่มขึ้นร้อยละ 4.09

กราฟแสดงเงินรับฝากจากสมาชิก

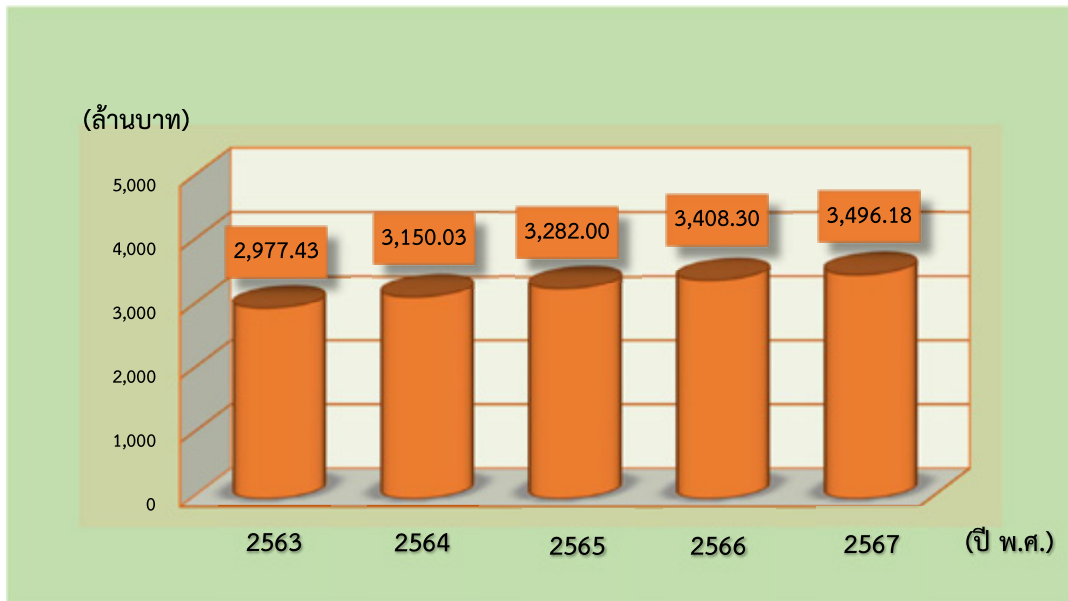

ปี 2567 จำนวน 3,496.18 ล้านบาท ปี 2566 จำนวน 3,408.30 ล้านบาท เพิ่มขึ้นร้อยละ 2.58

กราฟแสดงทุนเรือนหุ้น

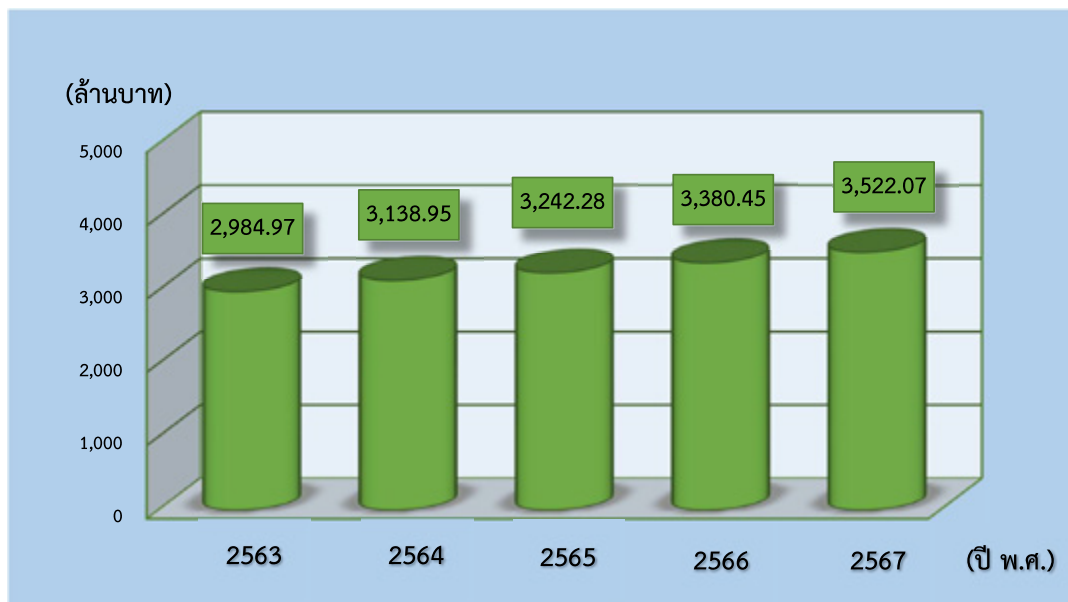

ปี 2567 จำนวน 3,522.07 ล้านบาท ปี 2566 จำนวน 3,380.45 ล้านบาท เพิ่มขึ้นร้อยละ 4.19

กราฟแสดงทุนสำรองและทุนสะสม

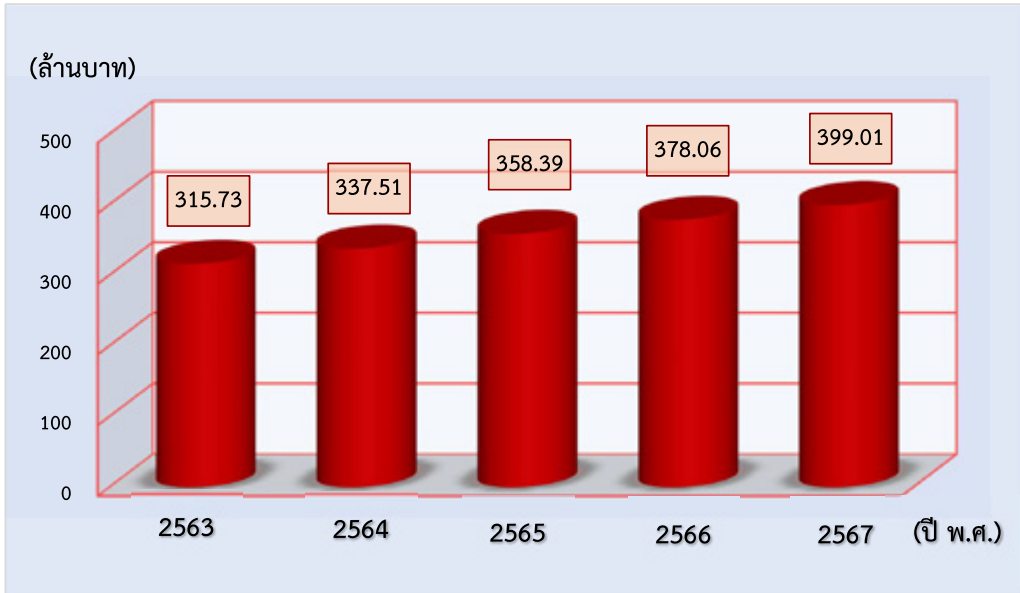

ปี 2567 จำนวน 399.01 ล้านบาท ปี 2566 จำนวน 378.06 ล้านบาท เพิ่มขึ้นร้อยละ 5.54

กราฟแสดงเงินลงทุนและเงินฝากสหกรณ์อื่น

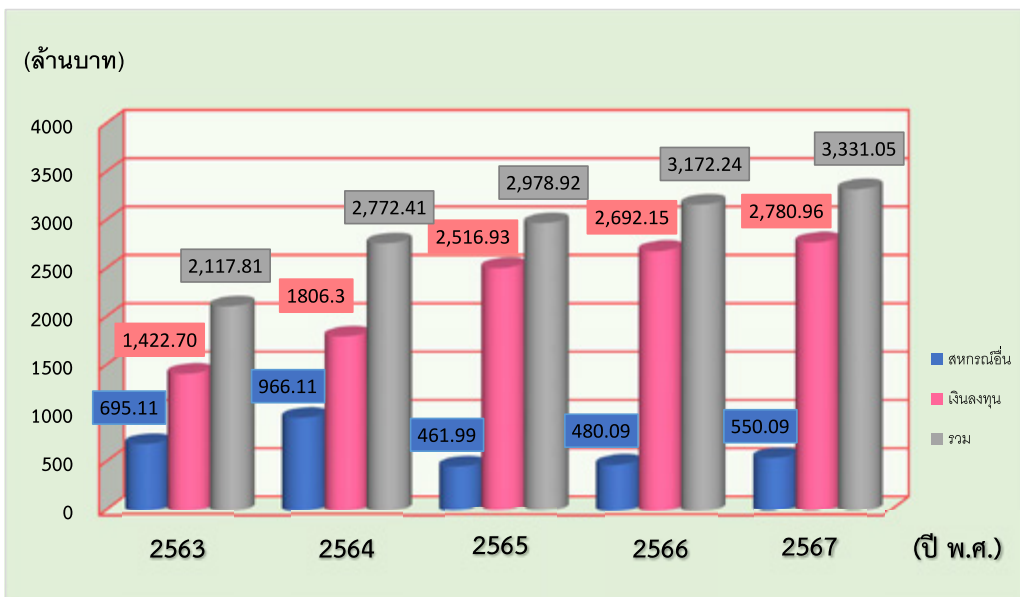

ปี 2567 จำนวน 3,331.05 ล้านบาท ปี 2566 จำนวน 3,172.24 ล้านบาท เพิ่มขึ้นร้อยละ 5.01

กราฟแสดงรายได้

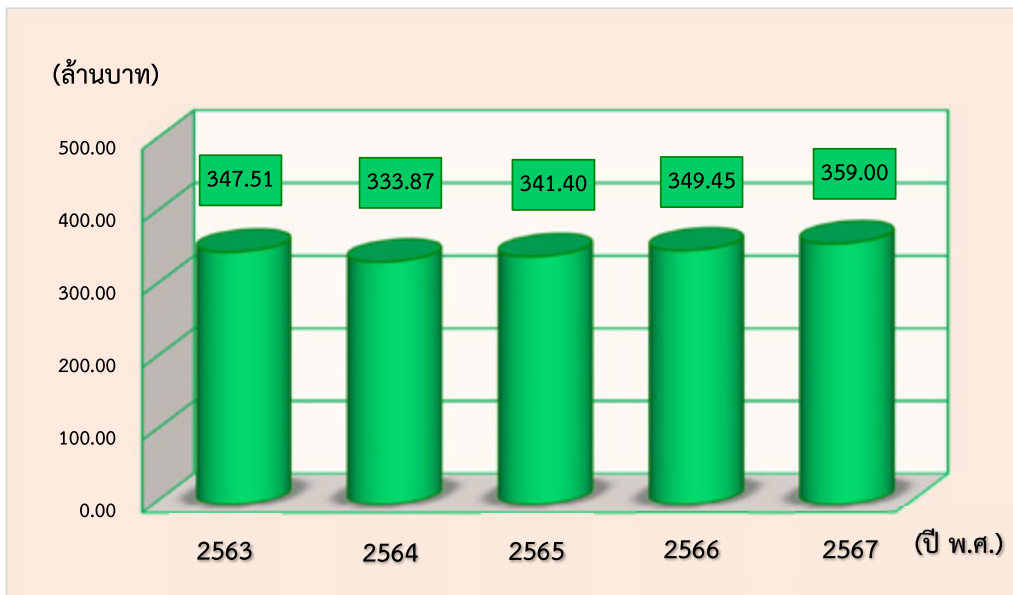

กราฟแสดงรายจ่าย

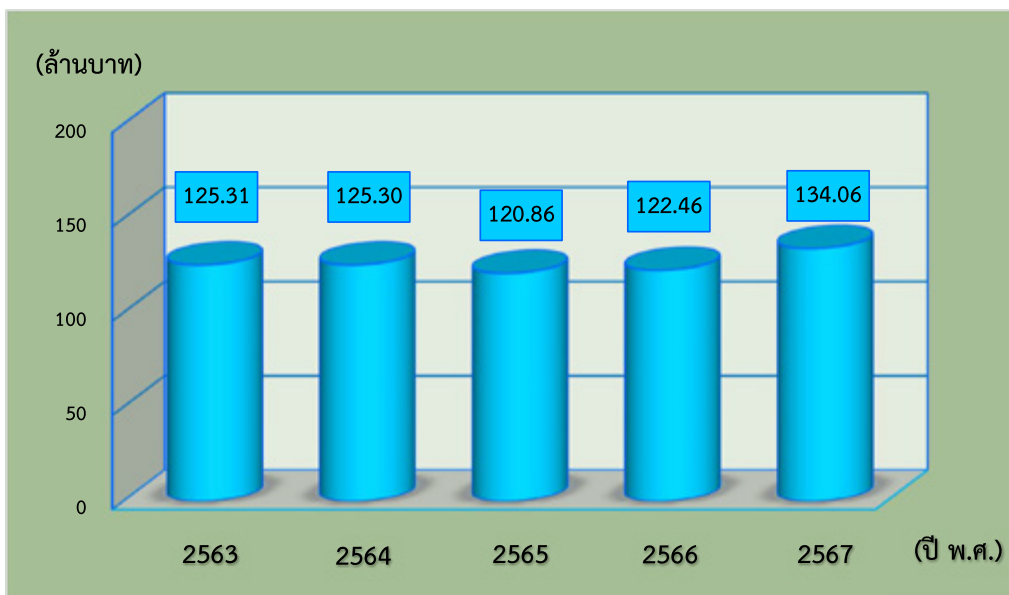

กราฟแสดงเงินให้กู้ยืมแก่สมาชิก

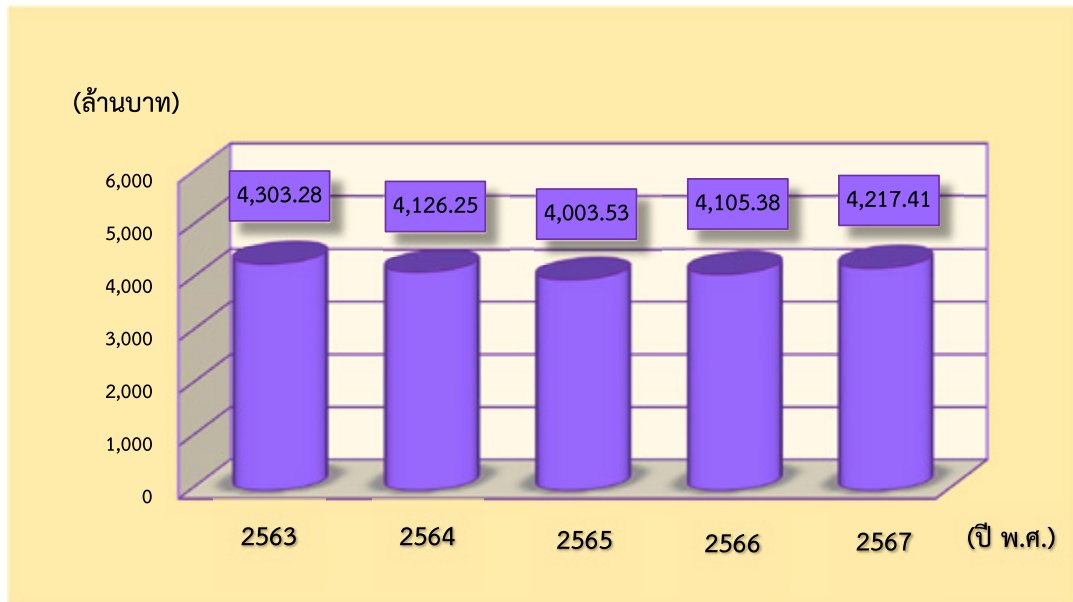

ปี 2567 จำนวน 4,217.41 ล้านบาท ปี 2566 จำนวน 4,105.38 ล้านบาท เพิ่มขึ้นร้อยละ 2.73

กราฟแสดงกำไรสุทธิ

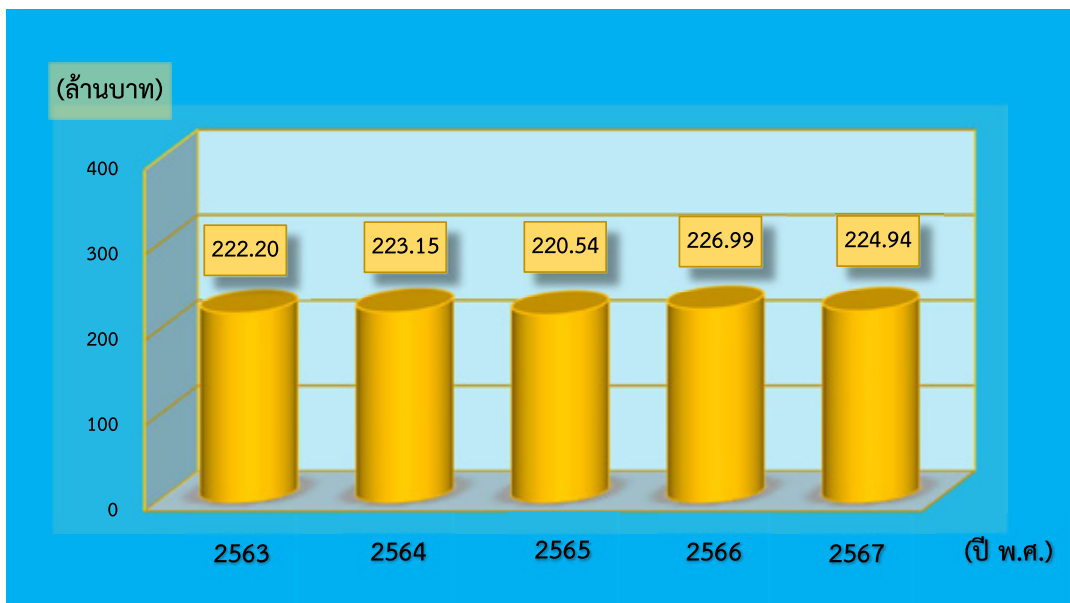

ปี 2567 จำนวน 224.94 ล้านบาท ปี 2566 จำนวน 226.99 ล้านบาท ลดลงร้อยละ 0.90

กราฟแสดงแหล่งที่มาของเงินทุน ณ 30 กันยายน 2567 = 7,652,293,163.49 บาท

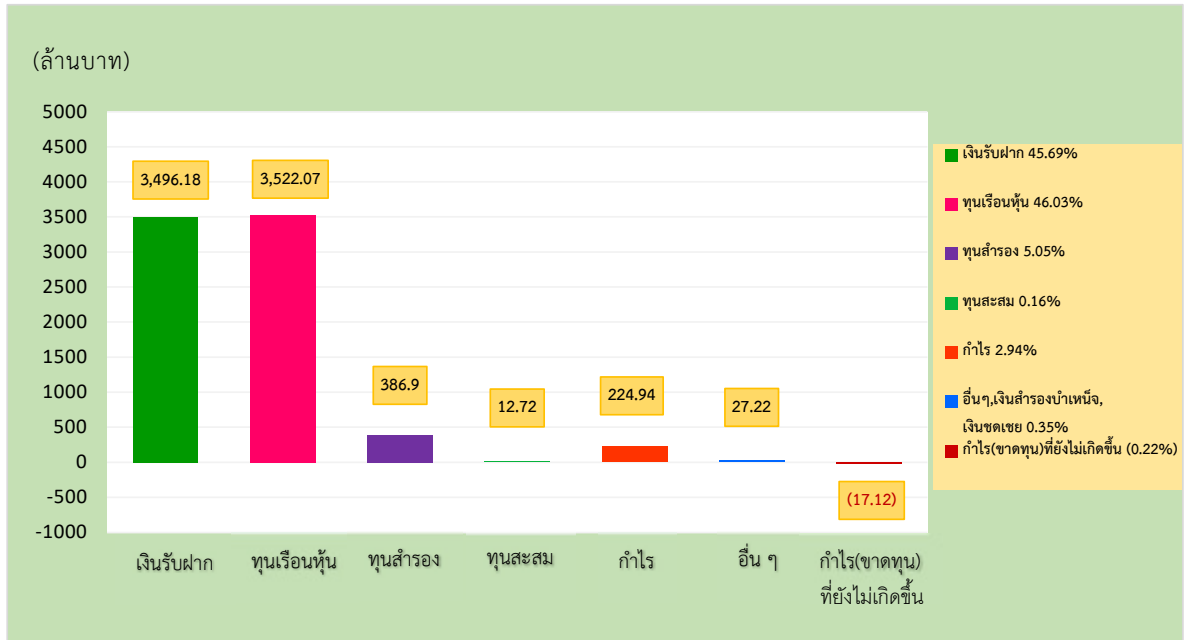

กราฟแสดงแหล่งใช้ไปของเงินทุน ณ 30 กันยายน 2567 = 7,652,293,163.49 บาท

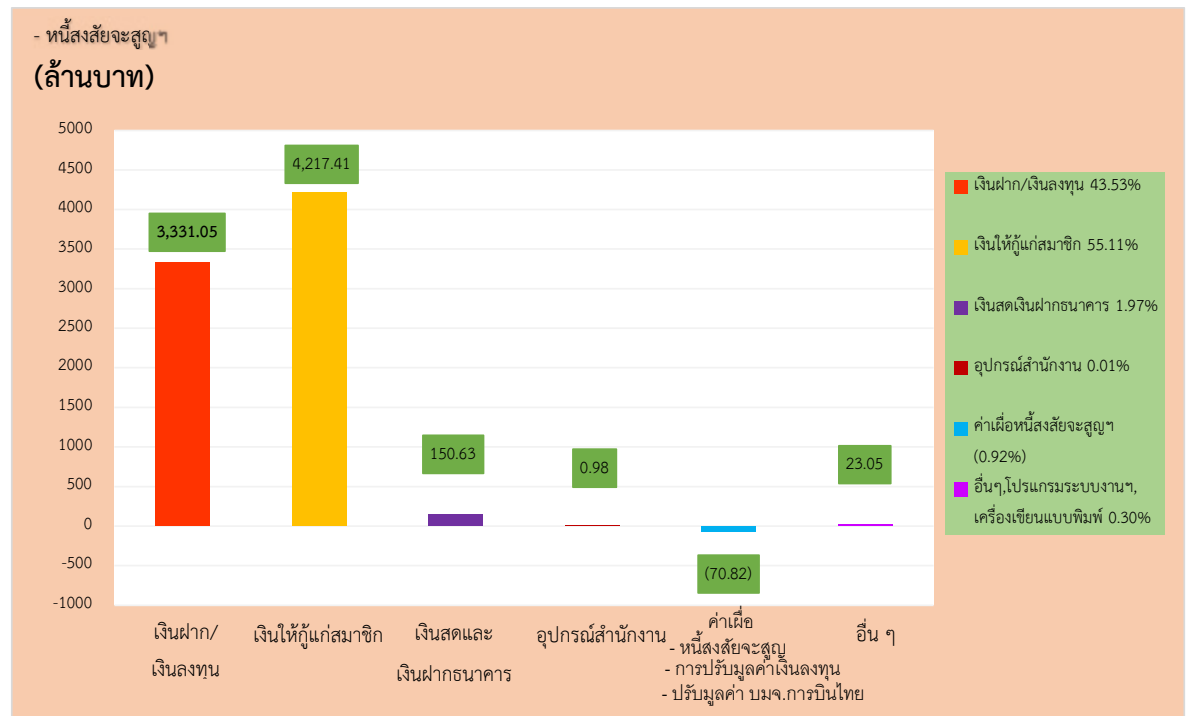

ภาพกิจกรรม

การประชุมคณะกรรมการดำเนินการสหกรณ์



การประชุมคณะกรรมการ และคณะอนุกรรมการ



กิจกรรมเพื่อสังคมและสิ่งแวดล้อม ครั้งที่ 1 ประจำปี 2567

วันที่ 24 พฤษภาคม 2567 กิจกรรมมอบทุนศึกษา ณ โรงเรียนธรรมิกวิทยา
ต.สระพัง อ.เขาย้อย จ.เพชรบุรี



โครงการสัมมนาผู้แทนสมาชิก กรรมการ และเจ้าหน้าที่ ครั้งที่ 1 ประจำปี 2567

วันที่ 24-26 พฤษภาคม 2567 เรื่อง "โลกเปลี่ยน สังคมเปลี่ยน สหกรณ์จะปรับเปลี่ยนอย่างไร"
บรรยายโดย : นายอำนาจ ทศนียกุล ณ โรงแรมเมราวัลย์ ชะอำ จังหวัดเพชรบุรี



กิจกรรมเพื่อสังคมและสิ่งแวดล้อม ครั้งที่ 2 ประจำปี 2567

วันที่ 23 สิงหาคม 2567 กิจกรรมเพื่อสังคมและสิ่งแวดล้อม เพื่อช่วยเหลือช้างชรา ณ มูลนิธิ ช.ช้างชรา ต.วังด้ง อ.เมือง จ.กาญจนบุรี



โครงการสัมมนาผู้แทนสมาชิก กรรมการ และเจ้าหน้าที่ ครั้งที่ 2 ประจำปี 2567

วันที่ 24-25 สิงหาคม 2567 เรื่อง "SMART CO-OP"

บรรยายโดย : ดร.สมณฑา ประสงค์ศรี ผู้จัดการสหกรณ์ออมทรัพย์การยางแห่งประเทศไทย จำกัด



ศึกษาดูงานสหกรณ์ออมทรัพย์

วันที่ 6 มิถุนายน 2567 เข้าศึกษาดูงานสหกรณ์ออมทรัพย์การยางแห่งประเทศไทย จำกัด
และวันที่ 26 มิถุนายน 2567 เข้าศึกษาดูงานสหกรณ์ออมทรัพย์กรมส่งเสริมการเกษตร จำกัด



โครงการประชาสัมพันธ์งานสหกรณ์ในการประชุมหัวหน้าส่วนราชการ กรมปศุสัตว์ ประจำปี 2567

วันที่ 9-10 กันยายน 2567 ณ โรงแรมแกรนด์ ริชมอนด์ สโตรีช คอนเวนชัน โฮเทล
อ.เมือง จ.นนทบุรี



ที่ สอ.ปศ./ว0578



สหกรณ์ออมทรัพย์กรมปศุสัตว์ จำกัด
69/1 กรมปศุสัตว์ ถนนพญาไท
แขวงถนนพญาไท เขตราชเทวี
กรุงเทพมหานคร 10400

27 พฤศจิกายน 2567

เรื่อง ขอเชิญประชุมใหญ่สามัญ ประจำปี 2567

เรียน ผู้แทนสมาชิกสหกรณ์ออมทรัพย์กรมปศุสัตว์ จำกัด

- | | | | |
|------------------|---|-------|--------|
| สิ่งที่ส่งมาด้วย | 1. ระเบียบวาระการประชุม | จำนวน | 1 ฉบับ |
| | 2. กำหนดการประชุมใหญ่สามัญ ประจำปี 2567 | จำนวน | 1 ชุด |
| | 3. ตารางการแก้ไขข้อบังคับสหกรณ์ออมทรัพย์กรมปศุสัตว์ จำกัด | จำนวน | 1 ฉบับ |
| | 4. งบการเงิน ประจำปี 2567 | จำนวน | 1 ชุด |
| | 5. แบบตอบรับการประชุมใหญ่สามัญ ประจำปี 2567 | จำนวน | 1 ฉบับ |
| | 6. แผนที่โรงแรม เบสท์ เวสเทิร์น นาดา ดอนเมือง แอร์พอร์ต | | |

ถนนพหลโยธิน แขวงอนุสาวรีย์ เขตบางเขน กรุงเทพมหานคร จำนวน 1 ฉบับ

ตามข้อบังคับสหกรณ์ออมทรัพย์กรมปศุสัตว์ จำกัด พ.ศ. 2564 หมวด 7 การประชุมใหญ่

ข้อ 62 การประชุมใหญ่สามัญ ให้คณะกรรมการดำเนินการสหกรณ์เรียกประชุมใหญ่สามัญปีละหนึ่งครั้งภายในหนึ่งร้อยห้าสิบวันนับแต่วันสิ้นปีทางบัญชีสหกรณ์ ดังนั้น คณะกรรมการดำเนินการสหกรณ์ ในการประชุมครั้งที่ 11/2567 วันที่ 25 กันยายน 2567 กำหนดจัดประชุมใหญ่สามัญ ประจำปี 2567 ระหว่างวันที่ 20 - 22 ธันวาคม 2567 ณ โรงแรม เบสท์ เวสเทิร์น นาดา ดอนเมือง แอร์พอร์ต ถนนพหลโยธิน แขวงอนุสาวรีย์ เขตบางเขน กรุงเทพมหานคร

สหกรณ์ออมทรัพย์กรมปศุสัตว์ จำกัด ขอเชิญผู้แทนสมาชิกเข้าร่วมประชุม ตามวัน เวลา และสถานที่ดังกล่าว และเพื่อให้การจัดประชุมใหญ่สามัญ ประจำปี 2567 เป็นไปด้วยความเรียบร้อย ขอให้ผู้แทนสมาชิกกรอกแบบตอบรับผ่าน QR Code ที่ปรากฏในรายละเอียดและกำหนดการประชุมใหญ่สามัญ ประจำปี 2567 ตอบกลับสหกรณ์ภายในวันที่ 11 ธันวาคม 2567

จึงเรียนมาโปรดทราบและพิจารณาตอบรับ

ขอแสดงความนับถือ

(นายทองทวี ตีมะการ)

ประธานกรรมการดำเนินการ

สหกรณ์ออมทรัพย์กรมปศุสัตว์ จำกัด

ฝ่ายอำนวยการ โทร.02-653-4884 กต 11 - 16 โทรสาร.02-653-4560

ระเบียบวาระการประชุมใหญ่สามัญ ประจำปี 2567 สหกรณ์ออมทรัพย์กรมปศุสัตว์ จำกัด
วันเสาร์ที่ 21 ธันวาคม 2567 - วันอาทิตย์ที่ 22 ธันวาคม 2567
ณ โรงแรม เบสท์ เวสเทิร์น นาดา ดอนเมือง แอร์พอร์ต ถนนพหลโยธิน
แขวงอนุสาวรีย์ เขตบางเขน กรุงเทพมหานคร

ระเบียบวาระที่ 1 เรื่องที่ประธานแจ้งให้ที่ประชุมทราบ

ระเบียบวาระที่ 2 เรื่องรับรองรายงานการประชุมใหญ่สามัญ ประจำปี 2566

ระเบียบวาระที่ 3 เรื่องเพื่อทราบ

- 3.1 รายงานผลการเลือกตั้งผู้แทนสมาชิก ประจำปี 2568 - 2569
- 3.2 สมาชิกเข้าใหม่และขาดจากสมาชิกภาพ ประจำปี 2567
- 3.3 รายงานผลการดำเนินงาน ประจำปี 2567
- 3.4 นโยบายและกระบวนการบริหารความเสี่ยงของสหกรณ์
- 3.5 รายงานผลการตรวจสอบกิจการ ประจำปี 2567
- 3.6 ปัญหาหรือข้อร้องเรียน
- 3.7 รายงานผลการดำเนินงานศูนย์ประสานงานสมาคมกัปตันกิจการที่
สหกรณ์ออมทรัพย์กรมปศุสัตว์ จำกัด ประจำปี 2567

ระเบียบวาระที่ 4 เรื่องเพื่อพิจารณา

- 4.1 การแก้ไขข้อบังคับสหกรณ์ออมทรัพย์กรมปศุสัตว์ จำกัด พ.ศ. 2564
แก้ไขเพิ่มเติม (ฉบับที่ 3) พ.ศ. 2567
- 4.2 การเลือกตั้งกรรมการดำเนินการ ชุดที่ 37 ประจำปี 2568
- 4.3 อนุมัติงบการเงิน ประจำปี 2567
- 4.4 อนุมัติจัดสรรกำไรสุทธิ ประจำปี 2567
- 4.5 อนุมัติแผนยุทธศาสตร์ แผนงาน ประมาณการรายได้ และงบประมาณรายจ่าย ประจำปี 2568
- 4.6 กำหนดวงเงินกู้ยืมหรือการค้าประกัน ประจำปี 2568
- 4.7 นโยบายการลงทุน ประจำปี 2568
- 4.8 อนุมัติการนำเงินไปฝากหรือลงทุนอย่างอื่นของสหกรณ์
- 4.9 คัดเลือกผู้สอบบัญชีสหกรณ์ ประจำปี 2568
- 4.10 เลือกตั้งผู้ตรวจสอบกิจการ ประจำปี 2568 และกำหนดค่าตอบแทน
- 4.11 อนุมัติเงินโอนรอตรวจสอบ ประจำปี 2567
- 4.12 การงดคิดดอกเบี้ยเงินกู้

ระเบียบวาระที่ 5 เรื่องอื่น ๆ (ถ้ามี)

กำหนดการประชุมใหญ่สามัญ ประจำปี 2567 สหกรณ์ออมทรัพย์กรมป่าไม้ จำกัด
ระหว่างวันที่ 20 - 22 ธันวาคม 2567
ณ โรงแรม เบสท์ เวสเทิร์น นาดา ดอนเมือง แอร์พอร์ต ถนนพหลโยธิน
แขวงอนุสาวรีย์ เขตบางเขน กรุงเทพมหานคร

วันศุกร์ที่ 20 ธันวาคม 2567

เวลา 15.00 - 20.00 น. ลงทะเบียนและรับเอกสารการประชุมใหญ่
-เข้าที่พัก

วันเสาร์ที่ 21 ธันวาคม 2567

เวลา 08.00 - 09.00 น. ลงทะเบียนเข้าร่วมประชุม
 เวลา 09.00 น. เริ่มการประชุมใหญ่สามัญ ประจำปี 2567 ตามระเบียบวาระ
 เวลา 10.30 น. รับประทานอาหารว่าง / เครื่องดื่ม
 เวลา 10.45 น. การประชุมใหญ่สามัญ ประจำปี 2567 ตามระเบียบวาระ (ต่อ)
 เวลา 12.00 น. รับประทานอาหารกลางวัน
 เวลา 13.00 - 17.00 น. การประชุมใหญ่สามัญ ประจำปี 2567 ตามระเบียบวาระ (ต่อ)
 รับประทานอาหารว่าง / เครื่องดื่ม
 การประชุมใหญ่สามัญ ประจำปี 2567 ตามระเบียบวาระ (ต่อ)
 ปิดการประชุมใหญ่สามัญ ประจำปี 2567
 เวลา 18.00 - 19.00 น. รับประทานอาหารเย็น
 เวลา 19.00 - 22.00 น. กิจกรรมสัมพันธ์

วันอาทิตย์ที่ 22 ธันวาคม 2567

เวลา 08.00 - 10.00 น. รับประทานอาหารเช้า
 เดินทางกลับโดยสวัสดิภาพ

ระเบียบวาระที่ 1 เรื่องที่ประธานแจ้งให้ที่ประชุมทราบ

ประธานกรรมการกล่าวเปิดประชุม และแจ้งให้ที่ประชุมใหญ่สามัญ ประจำปี 2567 ทราบ ดังต่อไปนี้

1. รายนามที่ปรึกษา คณะกรรมการดำเนินการสหกรณ์ ชุดที่ 36 ประจำปี 2567 และผู้เข้าร่วมประชุมที่ปรึกษา

- | | | |
|-------------|----------------|--|
| 1. นายสมชวน | รัตน์มงคลานนท์ | ที่ปรึกษากิตติมศักดิ์ |
| 2. นายสมชาย | จับบาง | ที่ปรึกษาด้านกฎหมาย ข้อบังคับ และระเบียบสหกรณ์ออมทรัพย์กรมปศุสัตว์ จำกัด |
| 3. นายวินัย | นิยโมสถ | ที่ปรึกษาด้านการลงทุน |

คณะกรรมการดำเนินการสหกรณ์ ชุดที่ 36

- | | | |
|--------------------|--------------|----------------------------|
| 1. นายทองทวี | ดีมะการ | ประธานกรรมการ |
| 2. นายสุเมธ | วุฒิปาณี | รองประธานกรรมการคนที่ 1 |
| 3. นายศิริวัฒน์ | อินทรมงคล | รองประธานกรรมการคนที่ 2 |
| 4. นายพจน์ภิรัต | เนียมจ้อย | รองประธานกรรมการคนที่ 3 |
| 5. นายฉัตรชัย | ประทุมมาลัย | กรรมการและเลขานุการ |
| 6. นายพงษ์พันธ์ | ธรรมวิชิต | กรรมการและผู้ช่วยเลขานุการ |
| 7. นางสาวเยาวนิตย์ | บุรีรักษา | กรรมการและเหรัญญิก |
| 8. นายมนัส | เทพรักษ์ | กรรมการและผู้ช่วยเหรัญญิก |
| 9. นายวรวิษณุ | วราอศวปติ | กรรมการ |
| 10. นายไสว | เชียวจันทร์ | กรรมการ |
| 11. นายปรีชา | บัวทองจันทร์ | กรรมการ |
| 12. นายวิวัฒน์ | ไชยชะอุ่ม | กรรมการ |
| 13. นายเศกสรรค์ | สวนกุล | กรรมการ |
| 14. นายนรชัย | สหวิศิษฐ์ | กรรมการ |
| 15. นายปราโมทย์ | นวลวิจิตร | กรรมการ |

ผู้เข้าร่วมประชุม

- | | | |
|---------------------|-----------------|---|
| 1. นางสาวกันยารัตน์ | แสงงาม | ผู้อำนวยการกลุ่มส่งเสริมสหกรณ์ 4
กรมส่งเสริมสหกรณ์ |
| 2. นายธเนศร์ | คำสอน | นักวิชาการสหกรณ์ปฏิบัติการ
กรมส่งเสริมสหกรณ์ |
| 3. นางสาวสุภาวดี | เกื้อกาญจน์ | นักวิชาการสหกรณ์ปฏิบัติการ
กรมส่งเสริมสหกรณ์ |
| 4. นางวรรกร | เข้มเมืองปัก | ผู้สอบบัญชี |
| 5. พลตรี กฤษฎา | หลิมจำรัส | หัวหน้าคณะผู้ตรวจสอบกิจการ |
| 6. นายจิตศน์ย | เนียมกลัด | รองผู้จัดการ ฝ่ายสินเชื่อ และฝ่ายประมวลผล
และติดตามหนี้ รักษาการแทนผู้จัดการ |
| 7. นางสาวเขมศรีบุญ | เหมฤติพัฒน์โชติ | รองผู้จัดการ ฝ่ายการเงิน และฝ่ายบัญชี |

2. การบริหารงานของคณะกรรมการดำเนินการสหกรณ์ ชุดที่ 36

2.1 เพิ่มประสิทธิภาพการให้สินเชื่อ เพื่อการบริหารจัดการที่ดีในด้านความมั่นคงทางการเงิน และได้รับผลประโยชน์จากการกู้ยืมเงิน มีความสามารถในการชำระหนี้อย่างสม่ำเสมอ โดยปฏิบัติตามกฎหมาย ข้อบังคับ และระเบียบของสหกรณ์

1) โครงการสินเชื่อเพื่อช่วยเหลือสมาชิกผู้ประสบภัยพิบัติ ปี 2567 เริ่มใช้ตั้งแต่วันที่ 1 กุมภาพันธ์ 2567 ถึงวันที่ 31 ธันวาคม 2567

2) ประกาศสหกรณ์ออมทรัพย์กรมป่าศัตว์ จำกัด เรื่อง หลักเกณฑ์และเงื่อนไขการกู้เงินประเภทเงินกู้สามัญและเงินกู้เพื่อเหตุฉุกเฉิน ประจำปี 2567 เริ่มใช้ตั้งแต่วันที่ 1 มีนาคม 2567 เป็นต้นไป

(1) กรณีมีค่าหุ้นไม่น้อยกว่า 10% ของวงเงินกู้กรณีสมาชิกมีค่าหุ้นไม่เป็นไปตามหลักเกณฑ์ที่กำหนดให้สมาชิกทำหนังสือยินยอมให้หักเงินกู้ที่ได้รับ เพื่อไปเป็นค่าหุ้นเพิ่มให้ครบตามหลักเกณฑ์ที่กำหนด **ไม่นับจำนวนครั้งในการเพิ่มหุ้น แต่เพิ่มได้ไม่เกิน 50,000.00 บาท** และผู้กู้ไม่สามารถชำระค่างวดเพิ่มพิเศษได้จากงวดก่อนรายเดือน จำนวน 36 งวด

(2) สมาชิกกู้เงินสามัญสัญญาใหม่ **งดกู้เงินเพื่อเหตุฉุกเฉิน 1 เดือน**

3) ประกาศสหกรณ์ออมทรัพย์กรมป่าศัตว์ จำกัด เรื่อง หลักเกณฑ์และเงื่อนไขการกู้เงินประเภทเงินกู้สามัญและเงินกู้เพื่อเหตุฉุกเฉิน ประจำปี 2567 (ฉบับที่ 2) เริ่มใช้ตั้งแต่วันที่ 16 พฤษภาคม 2567 เป็นต้นไป

(1) สมาชิกรายหนึ่งสามารถซื้อหุ้นเพิ่มกรณีพิเศษได้มากกว่าหนึ่งครั้ง แต่รวมทุกครั้งแล้วต้องไม่เกิน 50,000.00 บาท

(2) สมาชิกที่ซื้อหุ้นเพิ่ม ครบ 50,000.00 บาทแล้ว แต่ยังไม่เป็นไปตามหลักเกณฑ์ที่กำหนด (10% ของวงเงินกู้) และยังมีสิทธิกู้เงินเพิ่ม ให้หักเงินกู้ที่ได้รับเพื่อไปฝากเงินฝากออมทรัพย์เพื่อเป็นหลักประกันเงินกู้ (09) เพิ่ม และเมื่อรวมกับการซื้อกรณีพิเศษแล้วต้องเป็นไปตามหลักเกณฑ์ที่กำหนด (10% ของวงเงินกู้)

** หมายเหตุ ผู้กู้ไม่สามารถชำระค่างวดเพิ่มพิเศษได้จากงวดก่อนรายเดือน จำนวน 36 งวด

4) การกู้เงินของสมาชิกข้าราชการบำนาญ และลูกจ้างบำนาญรายเดือน

- โครงการสินเชื่อสามัญร้อยละ 90 ของมูลค่าหุ้นสมาชิกข้าราชการบำนาญ และลูกจ้างบำนาญรายเดือน เพื่อตอบสนองความต้องการของสมาชิกข้าราชการบำนาญ และลูกจ้างบำนาญรายเดือน

5) โครงการช่วยเหลือสมาชิกและสมาชิกสมทบที่ได้รับผลกระทบจากภาวะเศรษฐกิจถดถอยในประเทศไทย ผ่านแผนการชำระเงินต้นเงินกู้สามัญและเงินกู้โครงการฯ ระยะเวลา 3 เดือน ตั้งแต่งวดเดือนสิงหาคม 2567 ถึงงวดเดือนตุลาคม 2567 จำนวน 565 คน (626 สัญญา) เป็นเงิน 6,858,900.00 บาท/เดือน

2.2 ลงทุนภายใต้พระราชบัญญัติสหกรณ์ พ.ศ. 2542 และประกาศคณะกรรมการพัฒนาการสหกรณ์แห่งชาติ

เรื่อง ข้อกำหนดการฝากหรือลงทุนอย่างอื่นของสหกรณ์ พ.ศ. 2563 ณ 30 กันยายน 2567 ดังนี้

- | | |
|---|----------------------|
| 1) เงินลงทุนและเงินฝากสหกรณ์อื่น | 3,331,052,227.26 บาท |
| 2) รายได้จากเงินลงทุนและเงินฝากสหกรณ์อื่น | 100,462,760.87 บาท |

2.3 การแก้ไขระเบียบสหกรณ์ออมทรัพย์กรมป่าไม้ จำกัด ประจำปี 2567

- 1) ระเบียบสหกรณ์ออมทรัพย์กรมป่าไม้ จำกัด ว่าด้วยการดำเนินธุรกรรมทางอิเล็กทรอนิกส์ พ.ศ. 2567
- 2) ระเบียบสหกรณ์ออมทรัพย์กรมป่าไม้ จำกัด ว่าด้วยเงินทุนเพื่อจัดตั้งหรือปรับปรุงสำนักงานสหกรณ์ พ.ศ. 2567
- 3) ระเบียบสหกรณ์ออมทรัพย์กรมป่าไม้ จำกัด ว่าด้วยการเก็บ การยืม และการทำลายเอกสารของสหกรณ์ พ.ศ. 2567
- 4) ระเบียบสหกรณ์ออมทรัพย์กรมป่าไม้ จำกัด ว่าด้วยวิธีการเลือกตั้งผู้แทนสมาชิก พ.ศ. 2567
- 5) ระเบียบสหกรณ์ออมทรัพย์กรมป่าไม้ จำกัด ว่าด้วยการรับ จ่าย และการเก็บรักษาเงิน พ.ศ. 2566

แก้ไขเพิ่มเติม (ฉบับที่ 2) พ.ศ. 2567

2.4 การให้สวัสดิการค่าสงเคราะห์ศพของสมาชิก สมาชิกสมทบ และคู่สมรสสมาชิก ณ 30 กันยายน 2567

รวมจำนวน 51 คน เป็นเงิน 4,020,000.00 บาท ดังนี้

- | | |
|------------------|---------------------------------------|
| 1) สมาชิก | จำนวน 34 คน เป็นเงิน 3,480,000.00 บาท |
| 2) สมาชิกสมทบ | จำนวน 9 คน เป็นเงิน 210,000.00 บาท |
| 3) คู่สมรสสมาชิก | จำนวน 8 คน เป็นเงิน 330,000.00 บาท |

2.5 การให้สวัสดิการผู้ประสภภัยพิบัติสมาชิกและสมาชิกสมทบ ณ 30 กันยายน 2567

รวมจำนวน 55 คน เป็นเงิน 330,950.00 บาท ดังนี้

- | | |
|---------------|-------------------------------------|
| 1) สมาชิก | จำนวน 41 คน เป็นเงิน 234,700.00 บาท |
| 2) สมาชิกสมทบ | จำนวน 14 คน เป็นเงิน 96,250.00 บาท |

2.6 การให้สวัสดิการทุนส่งเสริมการศึกษาบุตรสมาชิกและสมาชิกสมทบ ณ 30 กันยายน 2567 รวมจำนวน

455 ทุน เป็นเงิน 1,499,900.00 บาท ดังนี้

- | | |
|---------------|--|
| 1) สมาชิก | จำนวน 343 คน เป็นเงิน 1,274,900.00 บาท |
| 2) สมาชิกสมทบ | จำนวน 112 คน เป็นเงิน 225,000.00 บาท |

2.7 การให้สวัสดิการการเข้ารับการรักษาพยาบาลสมาชิกและสมาชิกสมทบ ณ 30 กันยายน 2567

รวมจำนวน 50 คน เป็นเงิน 50,000.00 บาท ดังนี้

- | | |
|---------------|------------------------------------|
| 1) สมาชิก | จำนวน 31 คน เป็นเงิน 31,000.00 บาท |
| 2) สมาชิกสมทบ | จำนวน 19 คน เป็นเงิน 19,000.00 บาท |

2.8 พัฒนาระบบเทคโนโลยีสารสนเทศ

พัฒนาและปรับปรุงการให้บริการระบบ Mobile Application และระบบงานฌาปนกิจสงเคราะห์ ออกแบบโครงสร้างส่วนการแสดงผลรูปภาพและเมนูต่าง ๆ ที่ใช้งานบน Mobile Application และพัฒนาระบบเป็น Version ใหม่ นำข้อมูลการแสดงผลข้อมูลงานฌาปนกิจสงเคราะห์ และใบเสร็จรับชำระพิเศษเพิ่มในส่วนเมนูเงินปันผลและเงินเฉลี่ยคืนขึ้นระบบ Mobile Application

3. ความคืบหน้าการฟื้นฟูกิจการบริษัท การบินไทย จำกัด (มหาชน)

สหกรณ์ออมทรัพย์กรมป่าไม้ จำกัด ลงทุนหุ้นกู้บริษัท การบินไทย จำกัด (มหาชน) ตั้งแต่ปี 2560 ภายใต้พระราชบัญญัติสหกรณ์ พ.ศ. 2542 มาตรา 62 ซึ่งที่ผ่านมาสหกรณ์ได้รับผลตอบแทนจากการลงทุน รวมเป็นเงิน 11.37 ล้านบาท ปัจจุบันคงเหลือเงินลงทุน จำนวนเงิน 180 ล้านบาท

ณ วันที่ 14 กันยายน 2563 ศาลล้มละลายกลางได้มีคำสั่งให้ฟื้นฟูกิจการของ บริษัท การบินไทย จำกัด (มหาชน) สหกรณ์ได้ยื่นขอรับชำระหนี้ เป็นต้นเงินจำนวน 180 ล้านบาท และดอกเบี้ยจนถึงวันที่ศาลล้มละลายกลาง มีคำสั่งรับคำร้องฟื้นฟูกิจการ จำนวน 4,650,841.10 บาท โดยสหกรณ์เป็นเจ้าหนี้รายที่ 2605

ณ วันที่ 29 กันยายน 2564 กรมตรวจบัญชีสหกรณ์ได้มีหนังสือที่ กษ 0404/ว60 ลงวันที่ 29 กันยายน 2564 กำหนดวิธีการปฏิบัติทางบัญชีสำหรับสหกรณ์ที่ลงทุนให้หุ้นกู้ บริษัท การบินไทย จำกัด (มหาชน) ดังนี้

1. จัดทำรายละเอียดเกี่ยวกับระยะเวลาไถ่ถอนหุ้นกู้ที่ได้รับการขยายเวลาชำระหนี้ และคำนวณดอกเบี้ยใหม่ตามอัตราที่กำหนด

2. ระวังการรับรู้รายได้ดอกเบี้ยจากหุ้นกู้จากวันที่ศาลล้มละลายกลางมีคำสั่งเห็นชอบด้วยแผน จนกว่าจะได้รับชำระดอกเบี้ยจริงในปี 2567

3. ทอยบันที่รับรู้การด้อยค่าหุ้นกู้บริษัท การบินไทย จำกัด (มหาชน) สำหรับหุ้นกู้ที่ยังไม่ครบกำหนดไถ่ถอนตามแผนฟื้นฟูกิจการ โดยทอยรับรู้การด้อยค่าในอัตราไม่น้อยกว่าร้อยละ 5 ของเงินลงทุนหุ้นกู้บริษัท การบินไทย จำกัด (มหาชน) และเพิ่มขึ้นอีกปีละไม่น้อยกว่าร้อยละ 5 ของเงินลงทุนหุ้นกู้บริษัท การบินไทย จำกัด (มหาชน)

ในปี 2564 – 2567 สหกรณ์ตั้งรับรู้การด้อยค่าไว้ปีละ 9 ล้านบาท รวม 4 ปี เป็นเงิน 36 ล้านบาท

ณ วันที่ 20 ตุลาคม 2565 ศาลได้มีคำสั่งเห็นชอบด้วยกับแผนฟื้นฟูกิจการ ดังนี้

1. เจ้าหนี้จะได้รับชำระหนี้ด้วยการแปลงหนี้เป็นหุ้นสามัญบริษัท การบินไทย จำกัด (มหาชน) ในอัตราร้อยละ 24.50 ของเงินลงทุนหุ้นกู้บริษัท การบินไทย จำกัด (มหาชน) ที่ราคา 2.5452 บาทต่อหุ้น ภายในปี 2567

2. ภาระหนี้เงินต้นคงค้างที่เหลือร้อยละ 75.50 จะได้รับชำระหนี้ตามกำหนดระยะเวลาที่กำหนดไว้ในแผนฟื้นฟูกิจการ ซึ่งขยายระยะเวลาชำระหนี้เพื่อไถ่ถอนไป 8 ปี เช่น ในส่วนของสหกรณ์หุ้นกู้ชุดสุดท้ายที่ครบกำหนดไถ่ถอนปี พ.ศ. 2571 ก็จะถูกขยายการไถ่ถอนไปเป็นปี พ.ศ. 2579

3. ดอกเบี้ยเดิมตั้งแต่วันที่ 16 มิถุนายน 2564 ของหุ้นกู้ทุกรุ่นจนถึงวันที่ 31 ธันวาคม 2566 จะถือเป็นดอกเบี้ยใหม่ที่ถูกต้องพักไว้ โดยจะได้รับชำระรวมกับต้นเงิน และดอกเบี้ยในวันครบกำหนดไถ่ถอนตามระยะเวลาที่ได้ขยายออกไปภายในวันทำการวันสุดท้ายของปีที่ครบกำหนดไถ่ถอน

4. ดอกเบี้ยใหม่ที่เกิดขึ้นตั้งแต่เดือนมกราคม 2567 เจ้าหนี้จะได้รับในอัตราร้อยละ 1.5 ต่อปี ภายในวันสุดท้ายของแต่ละเดือน (เริ่มตั้งแต่เดือนมกราคม 2567 เป็นต้นไป)

5. ส่วนดอกเบี้ยในช่วง 2 ปีสุดท้ายก่อนครบกำหนดไถ่ถอนของหุ้นกู้แต่ละฉบับ เจ้าหนี้จะได้รับดอกเบี้ยในอัตรา 1.75 ต่อปี จนกว่าจะครบกำหนดไถ่ถอน

สหกรณ์ออมทรัพย์กรมป่าไม้ จำกัด ลงทุนหุ้นกู้บริษัท การบินไทย จำกัด (มหาชน) จำนวน 180,000,000.00 บาท จะได้รับการแปลงหนี้เป็นหุ้นสามัญบริษัท การบินไทย จำกัด (มหาชน) ในอัตราร้อยละ 24.50 เป็นเงินจำนวน 44,100,000.00 บาท หรือจำนวนหุ้น 17,326,730 หุ้น ในราคาหุ้นละ 2.5452 บาท คงเหลือหนี้คงค้างจำนวน

135,900,000.00 บาท ซึ่ง ณ วันที่ 30 กันยายน 2567 บริษัทการบินไทย จำกัด (มหาชน) ได้มีการโอนเงิน (ดอกเบี้ยตามแผนฯ) เข้าบัญชีสหกรณ์ฯ รวมเป็นเงิน 2,021,311.51 บาท รายละเอียดตามตารางแนบท้าย

ตารางสรุปข้อมูลหุ้นกู้บริษัท การบินไทย จำกัด (มหาชน)

ลำดับ	ชื่อหลักทรัพย์	จำนวนเงิน (บาท)	การจัดสรรหุ้นสามัญเพิ่มทุนเพื่อ ชำระหนี้ด้วยการแปลงหนี้เงินต้น คงค้างเป็นหุ้นสามัญเพิ่มทุน		จำนวนภาระหนี้ เงินต้นคงค้าง (บาท)	จำนวน ดอกเบี้ยใหม่ตั้งพัก (บาท)	ดอกเบี้ยรับ ตั้งแต่ ม.ค.-ก.ย.67 (อัตราร้อยละ 1.5 ต่อปี)	วันครบกำหนดไถ่ถอน	
			จำนวนหนี้ (บาท)	จำนวนหุ้น (หุ้น)				เดิม	ใหม่
1	THAI 226A	10,000,000.00	2,450,000.00	962,596	7,550,000.00	381,780.92	112,295.09	23 มิ.ย.65	23 มิ.ย.73
2	THAI 232A	20,000,000.00	4,900,000.00	1,925,192	15,100,000.00	763,561.57	224,590.17	28 ก.พ.66	28 ก.พ.74
3	THAI 238B	20,000,000.00	4,900,000.00	1,925,192	15,100,000.00	763,561.57	224,590.17	16 ส.ค.66	16 ส.ค.74
4	THAI 246A	10,000,000.00	2,450,000.00	962,596	7,550,000.00	381,780.92	112,295.09	23 มิ.ย.67	23 มิ.ย.75
5	THAI 252A	20,000,000.00	4,900,000.00	1,925,192	15,100,000.00	763,561.57	224,590.17	28 ก.พ.68	28 ก.พ.76
6	THAI 280A	20,000,000.00	4,900,000.00	1,925,192	15,100,000.00	763,561.57	224,590.17	28 ก.พ.71	28 ก.พ.79
7	THAI 238A	80,000,000.00	19,600,000.00	7,700,770	60,400,000.00	3,054,246.63	898,360.65	16 ส.ค.71	16 ส.ค.79
รวม		180,000,000.00	44,100,000.00	17,326,730	135,900,000.00	6,872,054.75	2,021,311.51		

ซึ่งการดำเนินการดังกล่าวตามแผนจะแล้วเสร็จภายในเดือนธันวาคม 2567 และคาดว่าจะยื่นคำร้องต่อศาลล้มละลายกลาง เพื่อขอลอกจากแผนฟื้นฟูกิจการ และหุ้นของบริษัทกลับเข้าซื้อขายในตลาดหลักทรัพย์ภายในไตรมาส 2 ของปี 2568

4. หุ้นกู้ บริษัท พลังงานบริสุทธิ์ จำกัด (มหาชน)

สหกรณ์ออมทรัพย์กรมป่าศัตว์ จำกัด ถือหุ้นกู้ของบริษัทพลังงานบริสุทธิ์ จำกัด (มหาชน) จำนวน 3 รุ่น เป็นเงิน 105.00 ล้านบาท ดอกเบี้ยรับรวมเป็นเงิน 3,875,257.54 บาท ดังนี้

1. รุ่น EA248A จำนวน 10 ล้านบาท ครบกำหนดในวันที่ 15 สิงหาคม 2567
อัตราดอกเบี้ยร้อยละ 3.11 ต่อปี ระยะเวลา 5 ปี ดอกเบี้ยรับรวมเป็นเงิน 336,189.03 บาท
2. รุ่น EA257A จำนวน 45 ล้านบาท ครบกำหนดในวันที่ 10 กรกฎาคม 2568
อัตราดอกเบี้ยร้อยละ 3.30 ต่อปี ระยะเวลา 5 ปี ดอกเบี้ยรับรวมเป็นเงิน 1,489,068.50 บาท
3. รุ่น EA289A จำนวน 50 ล้านบาท ครบกำหนดในวันที่ 29 กันยายน 2571
อัตราดอกเบี้ยร้อยละ 4.10 ต่อปี ระยะเวลา 5 ปี ดอกเบี้ยรับรวมเป็นเงิน 2,050,000.01 บาท

บริษัท พลังงานบริสุทธิ์ จำกัด (มหาชน) มีมติขยายวันครบกำหนดไถ่ถอนหุ้นกู้ รุ่น EA248A รวมถึงปรับเพิ่มดอกเบี้ยเป็น 5% จากเดิม 3.11% เพิ่มขึ้น 1.89% ต่อปี ขยายออกไป 9 เดือน 16 วัน โดยชำระดอกเบี้ยทุกๆ 6 เดือน (ในวันที่ 15 กุมภาพันธ์ 2568 และวันครบกำหนดไถ่ถอนในวันที่ 31 พฤษภาคม 2568) รวมถึงมีหลักประกันเพิ่มเติมและแจ้งว่าบริษัทฯ จะไม่มีการนำส่งใบหุ้นใหม่ ในชื่อหุ้นกู้ใหม่ โดยใบหุ้น EA248A เดิมยังมีผลใช้บังคับเช่นเดิมทุกประการ

ณ วันที่ 30 กันยายน 2567 สหกรณ์ฯ ถือหุ้นกู้ของบริษัท พลังงานบริสุทธิ์ จำกัด (มหาชน) จำนวน 3 รุ่น เป็นเงิน 105.00 ล้านบาท ตามรายละเอียดดังนี้

1. รุ่น EA248A จำนวน 10 ล้านบาท อัตราดอกเบี้ยร้อยละ 5.00 ต่อปี ครบกำหนดในวันที่ 31 พฤษภาคม 2568
2. รุ่น EA257A จำนวน 45 ล้านบาท อัตราดอกเบี้ยร้อยละ 3.30 ต่อปี ครบกำหนดในวันที่ 10 กรกฎาคม 2568
3. รุ่น EA289A จำนวน 50 ล้านบาท อัตราดอกเบี้ยร้อยละ 4.10 ต่อปี ครบกำหนดในวันที่ 29 กันยายน 2571



บริษัท พลังงานบริสุทธิ์ จำกัด) มหาชน(
Energy Absolute Public Company Limited

89 อาคารเอไอเอ แคปปิตอล เซ็นเตอร์ ชั้น 16 ถนนรัชดาภิเษก แขวงดินแดง เขตดินแดง กรุงเทพมหานคร 10400
 โทรศัพท์ 02 248 2488-92 , 02 002 3667-9 แฟกซ์ 02 248 2493 ทะเบียนเลขที่ 0107551000061

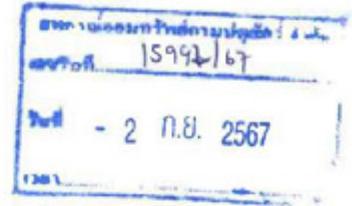

วันที่ 29 สิงหาคม 2567

เรื่อง ใบหุ้นกู้สำหรับ “หุ้นกู้เสียงสูงของบริษัท พลังงานบริสุทธิ์ จำกัด (มหาชน) ครั้งที่ 2/2562 ชุดที่ 2 ครบกำหนดไถ่ถอนปี พ.ศ. 2568 โดยเลื่อนวันครบกำหนดไถ่ถอนครั้งที่ 1 และมีหลักประกันเพิ่มเติมในภายหลัง”

เรียน ท่านผู้ถือหุ้นทุกท่าน

อ้างถึง เอกสารแก้ไขเพิ่มเติมครั้งที่ 1 ของเอกสารแสดงรายละเอียดหุ้นกู้เสียงสูงของบริษัท พลังงานบริสุทธิ์ จำกัด (มหาชน) ครั้งที่ 2/2562 ชุดที่ 2 ครบกำหนดไถ่ถอนปี พ.ศ. 2568 โดยเลื่อนวันครบกำหนดไถ่ถอนครั้งที่ 1 และมีหลักประกันเพิ่มเติมในภายหลัง

ตามที่ประชุมผู้ถือหุ้นครั้งที่ 1/2567 ของบริษัท พลังงานบริสุทธิ์ จำกัด (มหาชน) (“บริษัทฯ”) สำหรับหุ้นกู้เสียงสูงของบริษัทฯ ครั้งที่ 2/2562 ชุดที่ 2 ครบกำหนดไถ่ถอนปี พ.ศ. 2568 โดยเลื่อนวันครบกำหนดไถ่ถอนครั้งที่ 1 และมีหลักประกันเพิ่มเติมในภายหลัง (เดิมชื่อ หุ้นกู้ของบริษัทฯ ครั้งที่ 2/2562 ชุดที่ 2 ครบกำหนดไถ่ถอนปี พ.ศ. 2567) (“หุ้นกู้” หรือ “EA248A”) ซึ่งประชุมเมื่อวันที่ 9 สิงหาคม 2567 ได้มีมติอนุมัติ (ก) การขยายวันครบกำหนดไถ่ถอนหุ้นกู้ไปอีก 9 เดือน 16 วัน โดยไม่ถือเป็นเหตุผิดนัด และการเพิ่มอัตราดอกเบี้ยอัตราร้อยละ 1.89 ต่อปี (นับตั้งแต่วันครบกำหนดไถ่ถอนหุ้นกู้เดิมจนถึงวันครบ 9 เดือน 16 วัน นับจากวันครบกำหนดไถ่ถอนหุ้นกู้เดิม) โดยจะชำระดอกเบี้ยซึ่งรวมถึงอัตราที่เพิ่มขึ้นทุก 6 เดือนนับจากวันครบกำหนดไถ่ถอนหุ้นกู้เดิม และ (ข) การเพิ่มหลักประกันแก่หุ้นกู้ รวมทั้งการแก้ไขเปลี่ยนแปลงข้อกำหนดสิทธิของหุ้นกู้รวมถึงเอกสารอื่นใดที่เกี่ยวข้องเพื่อให้สอดคล้องกับการแก้ไขเปลี่ยนแปลงดังกล่าว (รวมเรียกว่า “มติที่ประชุมผู้ถือหุ้น”) นั้น

เพื่อให้เป็นไปตามมติที่ประชุมผู้ถือหุ้น บริษัทฯ ได้มีการแก้ไขเปลี่ยนแปลงข้อกำหนดสิทธิของหุ้นกู้รวมถึงเอกสารอื่นใดที่เกี่ยวข้องเพื่อให้สอดคล้องกับมติที่ประชุมผู้ถือหุ้น ทั้งนี้ บริษัทฯ ขอเรียนให้ท่านทราบว่า บริษัทฯ จะไม่มีการนำส่งใบหุ้นกู้ใหม่ใบใหม่ ชื่อหุ้นกู้ใหม่ ตามรายละเอียดที่มีการแก้ไขเปลี่ยนแปลงใหม่ ซึ่งรวมถึงอายุหุ้นกู้ วันครบกำหนดไถ่ถอนหุ้นกู้ และดอกเบี้ยหุ้นกู้ (ตามเอกสารการแก้ไขเพิ่มเติมครั้งที่ 1 ของเอกสารแสดงรายละเอียดหุ้นกู้ เอกสารที่อ้างถึงหมายเลข 2) ให้กับท่าน โดยใบหุ้นกู้ EA248A เดิมซึ่งท่านผู้ถือหุ้นกู้ได้รับหรือท่านมีฐานะเป็นผู้ทรงสิทธิในหุ้นกู้ EA248A ในจำนวนต่าง ๆ โดยไม่มีรายละเอียดตามใบหุ้นกู้ดังกล่าวยังมีผลใช้บังคับเช่นเดิมทุกประการ

อนึ่ง บริษัทฯ ขอให้ความมั่นใจแก่ท่านผู้ถือหุ้นกู้ EA248A ทุกท่านว่า ท่านมีสิทธิที่จะได้รับดอกเบี้ยในอัตราใหม่ และสิทธิประโยชน์อื่น ๆ ตามข้อกำหนดสิทธิ และ ตามการแก้ไขเพิ่มเติมครั้งที่ 1 ของเอกสารแสดงรายละเอียดหุ้นกู้ทุกประการ โดยท่านสามารถพิจารณาข้อมูลต่าง ๆ ได้ในรายงานการประชุมผู้ถือหุ้น ครั้งที่ 1/2567 ของบริษัทฯ และเอกสารแก้ไขเพิ่มเติมครั้งที่ 1 ของเอกสารแสดงรายละเอียดหุ้นกู้ ในเว็บไซต์ของบริษัทฯ www.energyabsolute.co.th



บริษัท พลังงานบริสุทธิ์ จำกัด (มหาชน)
Energy Absolute Public Company Limited

89 อาคารไอทีแอล แลปปีทอลล์ เซ็นเตอร์ ชั้น 16 ถนนรัชดาภิเษก แขวงดินแดง เขตดินแดง กรุงเทพฯ 10400
โทรศัพท์ 02 248 2488-92 , 02 002 3667-9 แฟกซ์ 02 248 2493 ทะเบียนเลขที่ 0107551000061

บริษัทฯ ขอขอบพระคุณท่านผู้ถือหุ้น EA248A ทุกท่านมา ณ ที่นี้ ตามที่ท่านได้ให้การสนับสนุนบริษัทฯ ด้วยดีเสมอมา

ผู้ถือหุ้น

บริษัท พลังงานบริสุทธิ์ จำกัด (มหาชน)

โดย 

(นายวสุ กลมเกลี้ยง)
กรรมการ

โดย 

(นายฉัตรพล ศรีประทุม)
กรรมการ

ประทับตราบริษัท (ถ้ามี)

ENERGY ABSOLUTE
PUBLIC COMPANY LIMITED

ระเบียบวาระที่ 2 เรื่องรับรองรายงานการประชุมใหญ่สามัญ ประจำปี 2566

ตามที่สหกรณ์ออมทรัพย์กรมปศุสัตว์ จำกัด ได้ประชุมใหญ่สามัญ ประจำปี 2566 เมื่อวันเสาร์ที่ 16 ธันวาคม 2566 - วันอาทิตย์ที่ 17 ธันวาคม 2566 ณ โรงแรม ริเวอร์ไซด์ แขวงบางยี่ขัน เขตบางพลัด กรุงเทพมหานคร นั้น

สหกรณ์ได้ส่งรายงานการประชุมใหญ่สามัญ ประจำปี 2566 ตามหนังสือที่ สอ.ปศ./ว1540 ลงวันที่ 4 มิถุนายน 2567 ขอให้ผู้แทนสมาชิกได้พิจารณารายงานการประชุม หากมีการแก้ไขเพิ่มเติมประการใดแจ้งให้สหกรณ์ทราบ ภายในวันที่ 31 กรกฎาคม 2567 เมื่อพ้นกำหนดระยะเวลาดังกล่าว หากไม่มีการแก้ไขเพิ่มเติม สหกรณ์ขอเสนอที่ประชุมเพื่อรับรองรายงานการประชุมใหญ่สามัญ ประจำปี 2566 เมื่อวันเสาร์ที่ 16 ธันวาคม 2566 - วันอาทิตย์ที่ 17 ธันวาคม 2566

ณ วันที่ 1 สิงหาคม 2567 ไม่มีการแก้ไขรายงานการประชุมใหญ่สามัญ ประจำปี 2566

เสนอที่ประชุม เพื่อรับรองรายงานการประชุมใหญ่สามัญ ประจำปี 2566

มติที่ประชุม

.....
.....

ระเบียบวาระที่ 3 เรื่องเพื่อทราบ

3.1 รายงานผลการเลือกตั้งผู้แทนสมาชิก ประจำปี 2568 – 2569

ตามข้อบังคับสหกรณ์ออมทรัพย์กรมป่าไม้ จำกัด พ.ศ. 2564 ข้อ 64 การประชุมใหญ่โดยผู้แทนสมาชิก กรณีที่สหกรณ์มีสมาชิกเกินกว่าห้าร้อยคนให้การประชุมใหญ่เป็นการประชุมโดยผู้แทนสมาชิก ข้อ 65(5) ให้ผู้แทนสมาชิกอยู่ในตำแหน่งคราวละสองปี ข้อ 66(2) การพ้นจากตำแหน่ง เมื่อครบวาระ และตามระเบียบสหกรณ์ออมทรัพย์กรมป่าไม้ จำกัด ว่าด้วยวิธีการเลือกตั้งผู้แทนสมาชิก พ.ศ. 2567 ข้อ 9 วิธีการเลือกตั้งผู้แทนสมาชิก

ด้วยผู้แทนสมาชิกกลุ่มสมาชิก ประจำปี 2566 - 2567 ได้ครบวาระทั้งหมด จึงกำหนดให้มีการเลือกตั้งผู้แทนสมาชิก ประจำปี 2568 - 2569 จำนวน 132 คน

สหกรณ์ออมทรัพย์กรมป่าไม้ จำกัด ได้กำหนดการเลือกตั้งผู้แทนสมาชิก ประจำปี 2568 - 2569 ดังนี้

1. กำหนดเปิดรับสมัครผู้แทนสมาชิก ประจำปี 2568 - 2569 ตั้งแต่วันที่ 15 - 18 ตุลาคม 2567 ดังนี้

- 1) กลุ่มสมาชิกส่วนกลางและสำนักงานป่าไม้พื้นที่กรุงเทพมหานคร 1 กลุ่มสมาชิก จำนวน 15 คน
- 2) กลุ่มสมาชิกจังหวัด 78 กลุ่มสมาชิก จำนวน 117 คน

2. รับสมัครผู้แทนสมาชิก

- ตามระเบียบสหกรณ์ ว่าด้วยวิธีการเลือกตั้งผู้แทนสมาชิก พ.ศ. 2567 ข้อ 6 ข้อ 7 และ 9(7) ในกรณีที่มีผู้สมัครรับการเลือกตั้งเป็นผู้แทนสมาชิกเท่ากับหรือน้อยกว่าจำนวนผู้แทนสมาชิกที่จะมีได้ของกลุ่ม ให้ประธานกรรมการเลือกตั้งประกาศรายชื่อผู้สมัครดังกล่าวเป็นผู้ได้รับการเลือกตั้งผู้แทนสมาชิกของกลุ่มนั้นโดยมิต้องลงคะแนนเสียง

ส่วนผู้แทนสมาชิกและผู้แทนสมาชิกสำรองที่ยังขาดอยู่ มอบให้คณะกรรมการเลือกตั้งเป็นผู้เลือกตั้งผู้แทนสมาชิกให้ครบตามจำนวนที่คณะกรรมการสรรหาและเลือกตั้งกำหนด

- เลือกตั้งแบบไม่ลงคะแนน จำนวน 67 กลุ่มสมาชิก

- ลงคะแนนเลือกตั้ง จำนวน 12 กลุ่มสมาชิก

ได้แก่ กลุ่มสมาชิกปทุมธานี, กลุ่มสมาชิกสระบุรี, กลุ่มสมาชิกปราจีนบุรี, กลุ่มสมาชิกปากช่อง, กลุ่มสมาชิกสุรินทร์, กลุ่มสมาชิกอำนาจเจริญ, กลุ่มสมาชิกร้อยเอ็ด, กลุ่มสมาชิกเชียงใหม่, กลุ่มสมาชิกแพร่, กลุ่มสมาชิกเพชรบุรี, กลุ่มสมาชิกนครศรีธรรมราช และกลุ่มสมาชิกยะลา

3. กำหนดลงคะแนนเลือกตั้งผู้แทนสมาชิก ประจำปี 2568 - 2569 ในวันที่ 16 พฤศจิกายน 2567 เวลา 08.00 น. - 12.00 น. ณ กลุ่มสมาชิกจังหวัด จำนวน 12 กลุ่ม

4. ผลการเลือกตั้งผู้แทนสมาชิก จำนวน 132 คน (ตามรายชื่อแนบท้าย)

สหกรณ์ออมทรัพย์กรมป่าไม้ จำกัด
รายชื่อผู้แทนสมาชิก ประจำปี 2568 - 2569

ลำดับที่	กลุ่มสมาชิกจังหวัด	รายชื่อผู้แทนสมาชิก	
		ผู้แทนสมาชิก	ผู้แทนสมาชิกสำรอง
กลุ่มสมาชิกส่วนกลาง			
1	สมาชิกส่วนกลางและ สำนักงานป่าไม้พื้นที่กรุงเทพมหานคร	1. นางสาวคณิษฐา ก่อธรรมฤทธิ์ 2. นายวันชัย จรัสแสนประเสริฐ 3. นายชวาล ช่างทอง 4. นายนิมิตร ไตรวรรณธรรม 5. นางวิมลพร ธิติศักดิ์ 6. นางสาวนิตย์ นิ่มนวล 7. นายมลตรี ม่วงแสง 8. นางเพ็ญพรรณ บุญรักษา 9. นายถนอม น้อยหอม 10. นายกระเวก ทัดทอง 11. นายนนท์ศักดิ์ มุสิกศิลป์ 12. นายฉัตรชัย ประทุมมาลัย 13. นางสาวฉวีวรรณ วิริยะภาค 14. นางรุ่งนภา รัตนราชชาติกุล 15. นายตฤณ ชัยสันฟ้า	1. นางสาวกัลยาศิริ กลิ่นนวล 2. นายฉัตรชนก เจริญเชื้อ 3. นางสาวพานธิศา หิรัญญะสิริ 4. นางสาวตฤณี กอเขาะ 5. นางสาวสาวิตรี กอสันทน 6. นางสาวพัชมน เจริญสวัสดิ์ 7. นางสาวบุญศรี ทองม่องสวัสดิ์
กลุ่มสมาชิกจังหวัด			
2	ปทุมธานี	1. นายอุดร ศรีแสง 2. นางมยุรี ประทุมแก้ว 3. นางศศิพร ช่อลำไย 4. นางสาวกวรรณ ประภาวัต 5. นางสาวอารีย์ สว่างญาติ	1. ว่าที่ ร.ต.คุณานนท์ วงศ์เทศ 2. นางสาวพิณ ม่วงสีตอง
3	พระนครศรีอยุธยา	นายทำเนียบ กลัดแก้ว	นายอัสนบ บุญเมือง
4	ชัยนาท	นายวินัย นาเอก	นายธนยศ นงบาง
5	นนทบุรี	1. นายสุทธิพงษ์ จตุรงค์รัมย์ 2. นายอนุสรณ์ โกษาธิป	นางสาวประเพ็ญ กลิ่นจันทร์
6	ลพบุรี	นายศักดิ์ชัย พนิตจิตบุญ	นายจิตติวัฒน์ พลชัย
7	สระบุรี	1. นายวุฒิสักดิ์ มลิวัลย์ 2. นายมะโน เมืองขวา	นายไพโรจน์ โอมงาม
8	สิงห์บุรี	นายณรงค์ฤทธิ์ สุวรรณโชติ	นางสาวจิราภรณ์ ศิริมงคล

ลำดับที่	กลุ่มสมาชิกจังหวัด	รายชื่อผู้แทนสมาชิก	
		ผู้แทนสมาชิก	ผู้แทนสมาชิกสำรอง
9	อ่างทอง	นายบุญสืบ ตูลาทอง	นายศึกษา เขียววิชัย
10	ฉะเชิงเทรา	นายอำพันธุ์ เวฬุตันติ	นายนรินทร์ อ่อนคล้าย
11	จันทบุรี	นายสมฤกษ์ ม่วงไหมทอง	นายปราโมช พวงชมพู
12	ชลบุรี	นางรุ่งนภา จันทรเหลือง	นายศรายุทธ ธานีวิวัฒน์
13	ตราด	นายฤทธิรงค์ ตั้งใจ	นางสาวภาณุมาศ พิรันตร
14	นครนายก	นางสาวสุกัญญา กุลประดิษฐ์	นางสาวจันทรเพ็ญ พาพันธ์
15	ปราจีนบุรี	นายธีระชัย ช่อไม้	นางสาวศศนันท์ คฤหเดช
16	ระยอง	นายเจษฎาภัทท์ คำเบา	นายอภิณัฐ มะกรวัฒนะ
17	สมุทรปราการ	นายกฤษณา ทองสวัสดิ์	นายศิริวัฒน์ อินทร์บุญ
18	สระแก้ว	นายจิตรกร เนื่องทะเล	นายวีระยุทธ มาเจริญ
19	กลุ่มจังหวัดนครราชสีมา	1. นายบุญเลิศ นามบัณฑิต 2. นายทินกฤต อินทแพทย์ 3. นายอรุณ จันทรเนตร	นางสาวศันสนีย์ แชนโคกรวด
20	กลุ่มปากช่อง	1. นางทองสิน ประเสริฐ 2. นางนิตยา เมตตา 3. นางณิขมาศ นันทโสภณ 4. นางมณีนรัตน์ ปือกเทิง 5. นางธัญปภากุล รัตนิเวศ 6. นายสุรพล ชุมทรัพย์	1. นางวิไลลักษณ์ อินทิตานนท์ 2. นางวาสนา เสาวคตภูมิ
21	กลุ่มลำพูนกลาง	นายอดุลย์ แพวขุนทด	นายวิชาญ นาโพธิ์
22	ชัยภูมิ	1. นายรุ่งโรจน์ ภูศักดิ์ 2. นายเพลิน ทองครบุรี	นายสุรพงศ์ วันเมืองเก่า
23	บุรีรัมย์	1. นายทวีสิทธิ์ ศรีสุริยชัย 2. นายไกรรัชชัญ วรรณวิสัย	นางธันยรัศม์ นักปราชญ์
24	ยโสธร	นายเด่นพงษ์ ไทยลา	นางสาวไพลิน วงษาเสน
25	ศรีสะเกษ	นายสิริวัฒน์ กล่อมปัญญา	นายกรีช กุมภาวา
26	สุรินทร์	1. นางสาวรวงคณา บังคะดารา 2. นายลัญชัย หวังชูขอบ	นางพรประภา พวงนาค
27	อุบลราชธานี	1. นายธวัชชัย พลศักดิ์ 2. นางสาวกัณณกาญจน์ ธารเสนา 3. นายภูมินทร์ เจือทอง	นางอิงอร จันทวง
28	อำนาจเจริญ	นายมนตรี วรรณทอง	นางสาวจิตรลดา เสนา

ลำดับที่	กลุ่มสมาชิกจังหวัด	รายชื่อผู้แทนสมาชิก	
		ผู้แทนสมาชิก	ผู้แทนสมาชิกสำรอง
29	ขอนแก่น	1. นายศีลธรรม วราอศวปติ 2. นายมานพ แก้วมาตย์ 3. นายประจัญ ละอ่ำคา 4. นางชนันพัฒนา ประเสริฐสังข์ 5. นางเพ็ญนรินทร์ ดวงมาลา	1. นายชินนทร์ นำชม 2. นายบุญชอบ ชัยบัง
30	อุดรธานี	1. นางจิรวรรณ เทพอาจ 2. นายไพศาล ตูไม้ป่า	นายณัฐพงษ์ หม้อทอง
31	กาฬสินธุ์	1. นายนิสิต สำเร็จผล 2. นางสาววรรณ ปะวะเสนัง	นายเจริญ จิระชีวะนันท์
32	นครพนม	นายประหยัด ศรีโคตร	นางสาวพึงจิตต์ สุขสมเพียร
33	มหาสารคาม	1. นางสาวศุภธิดา ภิเศก 2. นายชาญชิต เจือสุวรรณ 3. นายอดิสร ดวงอ่อนนาม	นางสายสมร ตะนะสอน
34	มุกดาหาร	นายสุพจน์ หนูปัทยา	นางสาวสุภาภรณ์ ยืนยง
35	เลย	นายบุญโชค บรรณสาร	นางดวงพร แสงรัตน์
36	สกลนคร	1. นางสาวมยุรี แก้วขวัญ 2. นางกมลศรี ผลบุญ	นายเพียว โสมศรีคำ
37	หนองคาย	นายศุภชัย พนาสิกุล	นายคมวุฒิ ธรรมสาร
38	หนองบัวลำภู	นายชัยวิชิต พรหมวัง	นางเครือวัลย์ พรหมวัง
39	บึงกาฬ	นางจตุพร เหลืองตระกูล	นายนิคม สนั่นเครื่อง
40	ร้อยเอ็ด	1. นายปองคุณ ประสารีบุตร 2. นายพงษ์ศักดิ์ พันธมิตร	นายอนุชา ร่องสุดใจ
41	เชียงใหม่	1. นายชัยวัฒน์ ศรีทองอินทร์ 2. นายทรงศักดิ์ ศรีอำพร 3. นายอุดม แดงดีบ 4. นายมงคล สิทธิรักษ์	1. นายสุริยะศักดิ์ ไร่ไชยศรี 2. นายวุฒิชัย คำดี
42	เชียงราย	นายโสภณ แก้วศิริ	นางสาวอรอนงค์ พิมพ์คำไหล
43	น่าน	นายก้องเกียรติ รวีสาน	นางเมทิกา ดอนชัยรัตน์
44	พะเยา	นายณัฐวัฒน์ สัตถธรรมนวงศ์	นายสุเมธ ปัญญาทิพย์
45	แพร่	นายชัยมงคล พญาพรหม	นายภิเชก โรจนวิภาต
46	แม่ฮ่องสอน	นางเบญจมาศ บุญชู	นางสาวชนกภัทร อัมภ์ตระกูล
47	ลำปาง	1. นายสุทธิพงศ์ ชื้อโสภณ 2. นางทัศนิตมา บุญจันทร์	นางอำไพ ยาวิชัย
48	ลำพูน	นายพงศธร อยู่จำรัส	นายสุธรรม สุขะ

ลำดับที่	กลุ่มสมาชิกจังหวัด	รายชื่อผู้แทนสมาชิก	
		ผู้แทนสมาชิก	ผู้แทนสมาชิกสำรอง
49	พิษณุโลก	1. นายไกรแก้ว คำดี	นายประเสริฐศักดิ์ ต้นสมบูรณ์
		2. นายอ้อด วงศ์วิทย์	
50	กำแพงเพชร	นายธนภัทร จันทรังษี	นางสาวสุพัตษา ชัดสาย
51	ตาก	1. นายพิจิตร มุสิกกุล	นายจำรัส แข่งวา
		2. นายสุกิตต์ ชูชัย	
52	นครสวรรค์	นางสาวสมลดา เสือสรณู	นางกนกพร อนันตรักษ์
53	พิจิตร	นายสิริวุฒิ บางโพธิ์ทอง	นายนิรันดร์ โพธิ์เงิน
54	เพชรบูรณ์	ว่าที่ ร.ต.วีระฉัตร ย้อยรุ่งเรือง	นายสมชาย กลัดป้อม
55	สุโขทัย	นายประยุค บังควร	นายทวี เกตุขุนทด
56	อุดรดิตถ์	นายสุรเชษฐ์ ปินทิพย์	นายทองศักดิ์ แสนสุวรรณ
57	อุทัยธานี	นายเวทิตว์ กอบเกษตรกรรม	นายจินดา นาโตนด
58	นครปฐม	นายสมควร ปิยะพงศ์เคชา	นายสุพัฒน์ เอี่ยมสอาด
59	กาญจนบุรี	นางกัลยรัตน์ ทับทิมศรี	นางสาวธัญญธร สาระศาลิน
60	ประจวบคีรีขันธ์	นางสาวดวงดาว วัฒนาวางษ์	นายประสพโชค นามทิพย์
61	เพชรบุรี	นายพิพัฒนะ เครือขาลี	นายชาญณรงค์ จัคนอก
62	ราชบุรี	1. นายศักดิ์ชัย ฐิติพงษ์พานิช	นางมาลี ชัยมงคล
		2. นางสุกัญญา หุ่นคล้าย	
		3. นายรังสิต โชติศิริคุณวัฒน์	
63	สมุทรสงคราม	นายพรชัย ปากพันธ์	นางสาวนิภา บัญชาวิมลเชษฐ
64	สมุทรสาคร	นายพิระ ศรีเจ้า	นายเที่ยงสือ สมควรดี
65	สุพรรณบุรี	นายชัชชาย เต็งหงษ์เจริญ	นางสาวนุชนาฏ นาคคง
66	สุราษฎร์ธานี	1. นายพิชัย วัฒนาวาณิชกุล	นายคมชาย ศรีขาลี
		2. นายขจรพงศ์ นาคเกื้อ	
67	กระบี่	นายวิสูตร นวลขาว	นายปัญญา แหวดี
68	ชุมพร	นายสมชาย สุหนต์	นายจักรพงษ์ มนตรีวัต
69	พังงา	นายอดิชาติ สุขสวัสดิ์	นายวรกร มีปาน
70	ภูเก็ต	นายวงศพัทธ์ จันไชยยศ	นายกฤษณ์ แก้วบุตตา
71	นครศรีธรรมราช	1. นายบุญประสิทธิ์ ฉันทรัตนากินทร์	นายพรภิรมย์ ฟุ้งตระกูล
		2. นายสุรศักดิ์ เพชรรัตน์	
72	ระนอง	นายพงษ์ศักดิ์ คุณพระวงศ์	นายพีรศักดิ์ ไชยชนะแสง
73	ตรัง	นางสาวไยใหม่ พรหมทอง	นางอรรวรรณ พรหมมา
74	พัทลุง	นางอรัญญา ธีระจันงค์	นายเลิศศักดิ์ อินริสพงศ์

ลำดับที่	กลุ่มสมาชิกจังหวัด	รายชื่อผู้แทนสมาชิก	
		ผู้แทนสมาชิก	ผู้แทนสมาชิกสำรอง
75	สงขลา	1. นายทศพล พิทักษ์วัฒนานนท์ 2. นายสมศักดิ์ อารมย์ชื่น	นายอัครเดช รัตนวิไล
76	นราธิวาส	นายชัยณรงค์ แก้วเจือ	นายรชต บุญคมรัตน์
77	ปัตตานี	นายแดนชัย นุใหม่	นายจักรพงษ์ อินดีะภา
78	ยะลา	นายวินัย ศรีแก้ว	นายธำรง ทองจำรูญ
79	สตูล	นายวุฒิชัย บุญปล้อง	นางอุทุมพร รัตนวงศ์กฤตานน

เสนอที่ประชุม เพื่อรับทราบผลการเลือกตั้งผู้แทนสมาชิก ประจำปี 2568 - 2569

มติที่ประชุม

.....

3.2 สมาชิกเข้าใหม่และขาดจากสมาชิกภาพ ประจำปี 2567

ตามข้อบังคับสหกรณ์ออมทรัพย์กรมป่าไม้ จำกัด พ.ศ. 2564 ข้อ 34. การเข้าเป็นสมาชิก ข้อ 41. การขาดสมาชิกภาพ ข้อ 42. การลาออกจากสหกรณ์ ข้อ 43. การให้ออกจากสหกรณ์ ข้อ 51. การเข้าเป็นสมาชิกสมทบ ข้อ 56. การขาดจากสมาชิกภาพของสมาชิกสมทบ ข้อ 57. การลาออกจากสหกรณ์ของสมาชิกสมทบ ข้อ 58. การให้ออกจากสหกรณ์ของสมาชิกสมทบ

- 1) ณ วันที่ 30 กันยายน 2566 มีสมาชิก จำนวน 9,797 คน
- 1. สมาชิก จำนวน 7,117 คน
 - 2. สมาชิกสมทบ จำนวน 2,680 คน
- 2) ณ วันที่ 30 กันยายน 2567 สมาชิกเข้าใหม่ จำนวน 459 คน
(ผลการดำเนินงาน ปี 2567)
- 1. สมาชิก จำนวน 230 คน
 - 2. สมาชิกสมทบ จำนวน 229 คน
- สมาชิกขาดจากสมาชิกภาพ จำนวน 385 คน
- 1. สมาชิก จำนวน 163 คน
 - 2. สมาชิกสมทบ จำนวน 222 คน

ตารางแสดงเหตุผลที่สมาชิกขาดจากสมาชิกภาพ

เหตุผล	สมาชิก (คน)	สมาชิกสมทบ (คน)
1. ลาออกจากการเป็นสมาชิก (เกษียณอายุราชการ, โอนย้ายหน่วยงาน)	114	211
2. ตาย	34	9
3. ถูกให้ออกจากสหกรณ์	15	2
รวม	163	222

- 3) ณ วันที่ 30 กันยายน 2567 มีสมาชิก จำนวน 9,871 คน
- 1. สมาชิก จำนวน 7,184 คน
 - 2. สมาชิกสมทบ จำนวน 2,687 คน

เสนอที่ประชุม เพื่อรับทราบสมาชิกเข้าใหม่และขาดจากสมาชิกภาพ ประจำปี 2567

มติที่ประชุม.....

3.3 รายงานผลการดำเนินงาน ประจำปี 2567

1. ผลการดำเนินงานของสหกรณ์

ตารางแสดงผลการดำเนินงาน ประจำปี 2567

ลำดับ	รายการ	ปี 2567 (บาท)	ปี 2566 (บาท)	เพิ่มขึ้น/(ลดลง)	
				(บาท)	อัตราร้อยละ
1	ทุนเรือนหุ้น	3,522,073,290.00	3,380,453,780.00	141,619,510.00	4.19
	- สมาชิก	3,089,868,920.00	2,981,377,610.00	108,491,310.00	
	- สมาชิกสมทบ	432,204,370.00	399,076,170.00	33,128,200.00	
2	ทุนสำรอง	386,288,951.10	363,514,605.60	22,774,345.50	6.27
3	ทุนสะสมต่างๆ	12,718,429.63	14,546,794.87	(1,828,365.24)	(12.57)
4	เงินให้กู้ยืม	4,157,123,160.03	4,097,930,251.11	59,192,908.92	1.44
	- สมาชิก	4,047,429,280.78	3,994,334,552.61	53,094,728.17	
	- สมาชิกสมทบ	109,693,879.25	103,595,698.50	6,098,180.75	
5	เงินรับฝาก	3,496,184,375.66	3,408,299,019.12	87,885,356.54	2.58
	- ออมทรัพย์	44,376,768.33	44,105,342.65	271,425.68	
	- ออมทรัพย์พิเศษ	3,451,727,016.37	3,364,114,557.01	87,612,459.36	
	- สหกรณ์อื่น	80,590.96	79,119.46	1,471.50	
6	เงินลงทุน/ เงินฝากสหกรณ์อื่น	3,254,615,654.50	3,204,561,824.49	50,053,830.01	0.02
7	สินทรัพย์	7,652,293,163.49	7,351,676,535.05	300,616,628.44	4.09
8	รายได้	359,001,939.63	349,451,982.47	9,549,957.16	2.73
9	ค่าใช้จ่าย	134,061,072.26	122,463,806.67	11,597,265.59	9.47
10	กำไรสุทธิ	224,940,867.37	226,988,175.80	(2,047,308.43)	(0.90)

1.1 รายได้ ประจำปี 2567 เป็นเงิน 359,001,939.63 บาท

- 1) ดอกเบี้ยรับบริการให้สมาชิกกู้ยืม เป็นเงิน 257,249,181.05 บาท
- 2) ดอกเบี้ยรับจากเงินฝาก เป็นเงิน 18,308,885.41 บาท
 - เงินฝากธนาคาร เป็นเงิน 1,231,893.50 บาท
 - เงินฝากชุมชนฯ เป็นเงิน 13,494,356.17 บาท
 - เงินฝากสหกรณ์อื่น เป็นเงิน 3,581,921.40 บาท
 - เงินฝากภาคีสหกรณ์บางเขน เป็นเงิน 714.34 บาท
- 3) ดอกเบี้ยรับเงินลงทุนและการถือหุ้นชุมชนสหกรณ์ออมทรัพย์แห่งประเทศไทย เป็นเงิน 83,305,171.52 บาท
 - เงินลงทุน เป็นเงิน 79,913,828.67 บาท
 - การถือหุ้น เป็นเงิน 3,391,342.85 บาท
- 4) รายได้อื่น เช่น ค่าธรรมเนียมแรกเข้า ค่าธรรมเนียมถอนเงินฝาก ค่าธรรมเนียมรับเช็ค และอื่นๆ เป็นเงิน 58,104.21 บาท
- 5) ตลาดรองตราสารหนี้ เป็นเงิน 428,912.85 บาท
- 6) กองทุนส่วนบุคคล เป็นเงิน (348,315.41) บาท

กราฟแสดงรายได้ ประจำปี 2567

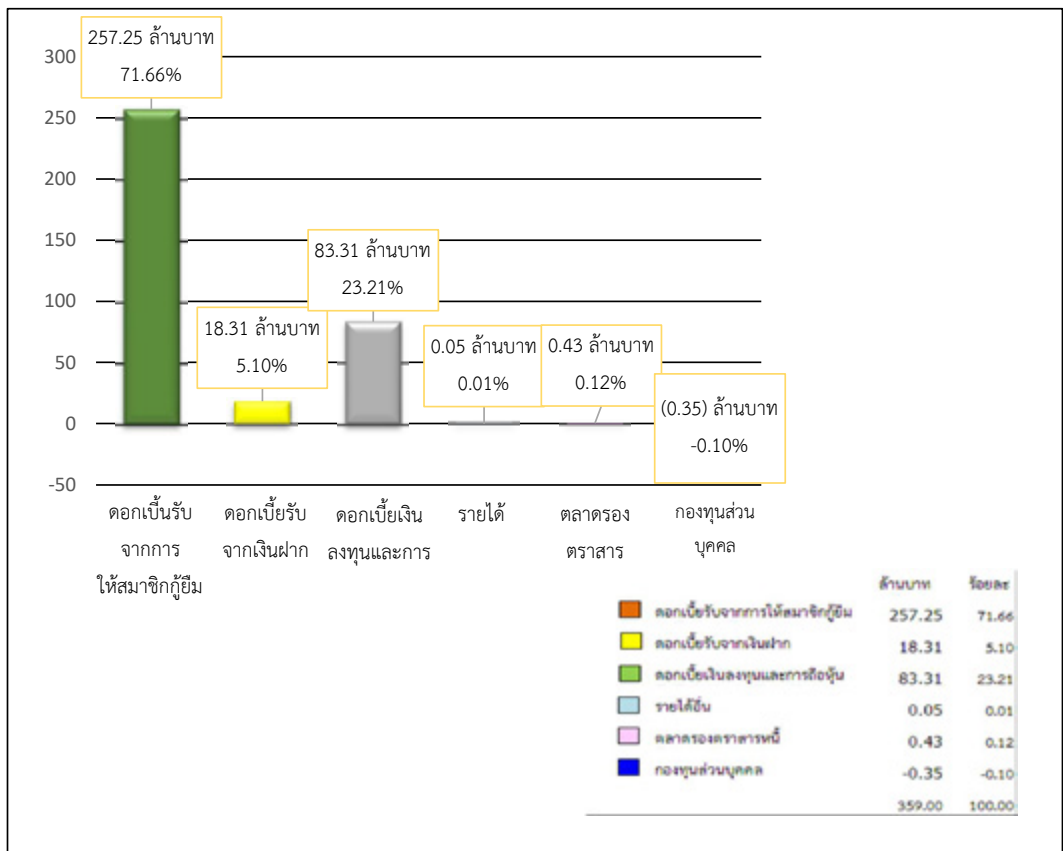

หน่วย : ล้านบาท

1.2 รายจ่าย ประจำปี 2567 เป็นเงิน 134,061,072.29 บาท

1) ดอกเบี้ยจ่ายเงินฝาก	เป็นเงิน	90,964,739.49 บาท
2) ดอกเบี้ยจ่ายเงินกู้ยืม	เป็นเงิน	0.00 บาท
3) ค่าใช้จ่ายดำเนินงาน	เป็นเงิน	30,345,404.52 บาท
4) ค่าเพื่อหนี้สงสัยจะสูญ	เป็นเงิน	3,750,928.28 บาท
5) ค่าเพื่อการด้อยค่าเงินลงทุน - หุ้นกู้ บมจ.การบินไทย	เป็นเงิน	9,000,000.00 บาท

กราฟแสดงรายจ่าย ประจำปี 2567

หน่วย : ล้านบาท

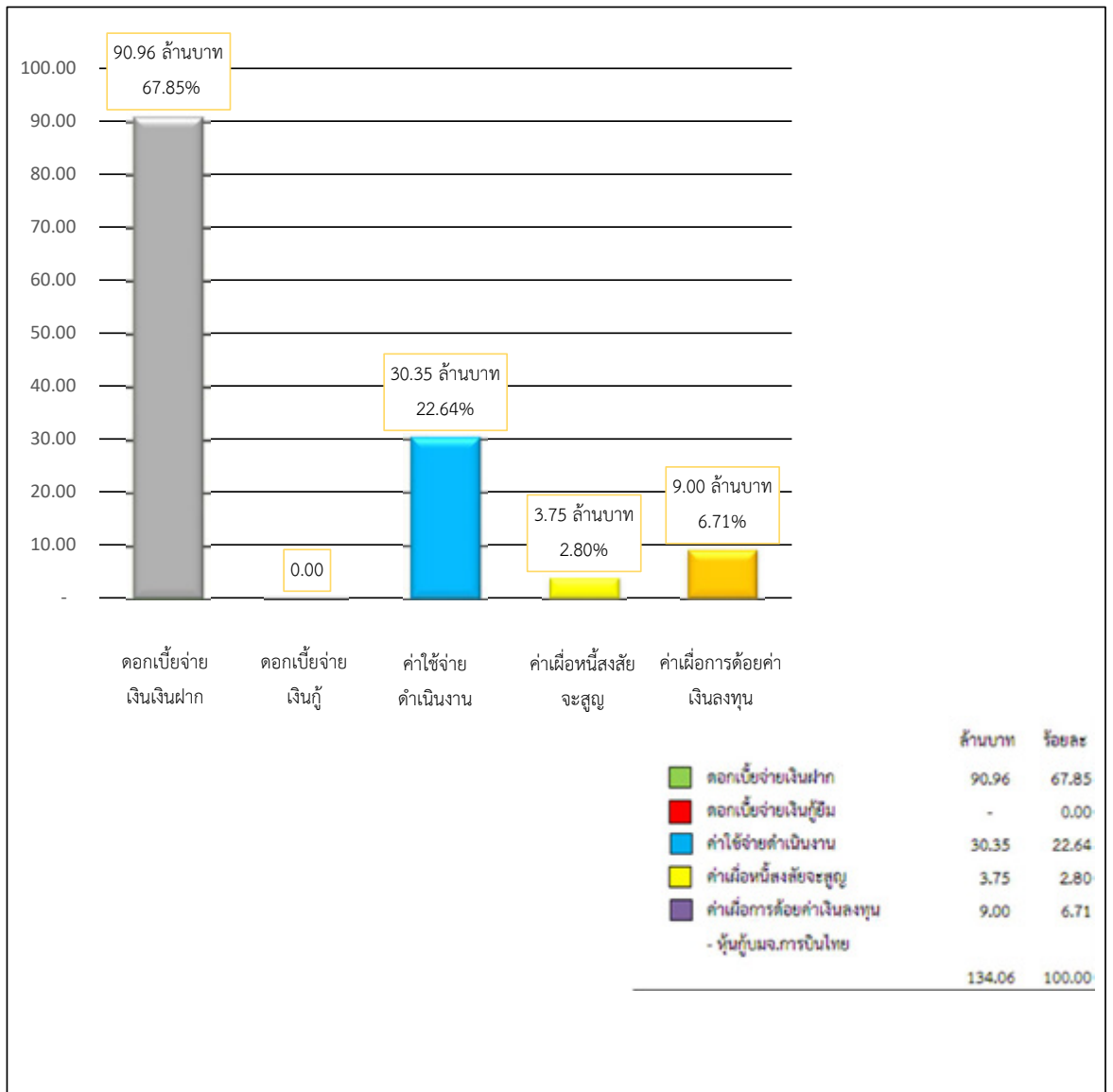

1.3 การฝากเงิน/เงินลงทุนและถือหุ้น ประจำปี 2567

ตารางแสดงข้อมูลการฝากเงิน/เงินลงทุนและถือหุ้น

ลำดับ	อันดับความน่าเชื่อถือ		รายการ	จำนวนเงิน (บาท)	ระยะเวลา (ปี)	อัตราดอกเบี้ยร้อยละ	รายได้ (บาท)
	วันจำหน่าย	ณ 30 ก.ย.67					
1			เงินฝากธนาคาร/เงินฝากชุมชนฯ/เงินฝากสหกรณ์อื่น	700,139,382.24	7 วัน - 3 ปี	0.50 - 3.90	18,308,885.41
			1) เงินฝากธนาคาร / บมจ.เงินทุนแคว้นราช	150,048,298.86		0.125 - 0.55	1,231,893.50
			2) เงินฝากชุมชนฯ	450,000,000.00	7 วัน - 3 ปี	0.50 - 3.50	13,494,356.17
			3) เงินฝากสหกรณ์อื่น	100,000,000.00	6 เดือน - 2 ปี	2.75 - 3.50	3,581,921.40
			4) เงินฝากภาคีสหกรณ์บางเขน	91,083.38		1.00 - 2.65	714.34
2			เงินลงทุน/ถือหุ้น	2,780,961,143.88			83,378,772.96
			2.1 เงินลงทุน	2,519,706,737.88			79,913,828.67
	A-	A-	1) หุ้น-บมจ.ช. การช่าง CK	125,000,000.00	5-10 ปี	2.39-3.85	4,306,750.67
	A	A	2) หุ้น-บมจ.ปูนซิเมนต์นครหลวง SCCC	5,000,000.00	10 ปี	4.08	425,558.91
	A	A-	3) หุ้น-ทางด่วนและรถไฟฟ้ากรุงเทพ BEM	84,000,000.00	7-10 ปี	3.67-4.01	2,920,533.99
	A	BBB+	4) หุ้น-บมจ.ระบบขนส่งมวลชนกรุงเทพ BTSC	35,000,000.00	7 ปี	3.12	1,284,854.76
	A	BBB+	5) หุ้น-บมจ.บีทีเอส กรุ๊ป โฮลดิ้งส์ BTSG	185,000,000.00	5-7 ปี	2.53-4.05	5,677,010.95
	A-	A-	6) หุ้น-บมจ.บริหารสินทรัพย์ กรุงเทพพาณิชย์ BAM	30,000,000.00	5 ปี	4.17	1,216,726.02
	A	-	7) หุ้น-บมจ.การบินไทย THAI	180,000,000.00	5-10 ปี	2.74-4.04	2,021,311.51
	AA+	AAA	8) หุ้น-บมจ.แคว้นราช อินโพร เซอร์วิส ADVANC	-	จำหน่าย 21 มิ.ย.67		1,002,301.35
	A	A	9) หุ้น-บมจ.เงินดีดีดี TIDLOR	15,000,000.00	4 ปี	3.66	550,504.11
	AAA	AAA	10) หุ้น-บมจ.ปตท. PTTT	70,000,000.00	12 ปี	3.47	2,435,654.76
	AAA	AAA	11) หุ้น-บมจ.ปตท.สผ. ศูนย์บริหารเงิน PTTEPT	80,000,000.00	10 ปี	3.05	2,446,684.80
	A+	A	12) หุ้น-บมจ.เอสซีซี เคมิคอลส์ SCGC	90,000,000.00	4-6 ปี	2.75-3.39	2,813,328.75
	A-	A	13) หุ้น-บมจ.กัลฟ์ เอ็นเนอร์จี GULF	145,000,000.00	5-7 ปี	3.01-3.57	4,322,697.38
	A-	A-	14) หุ้น-บมจ.พลังงานบริสุทธิ์ EA	105,000,000.00	5-7 ปี	3.30-5.00	3,875,257.54
	AA+	AA	15) หุ้น-บมจ.พีทีที โกลบอล เคมิคอล PTTGC	215,000,000.00	7-12 ปี	2.60-4.00	6,545,884.99
	A-	A-	16) หุ้น-บมจ.ไออาร์พีซี IRPC	90,000,000.00	7-10 ปี	2.91-4.20	3,554,712.38
	A+	A+	17) หุ้น-บมจ.บ้านปู BANPU	190,000,000.00	5-12 ปี	2.90-4.21	6,044,712.30
	A-	A	18) หุ้น-บมจ.บีซีที BCPG	25,000,000.00	10 ปี	3.31	829,767.13
	A-	BBB+	19) หุ้น-บมจ.ซีเค พาวเวอร์ CKP	40,000,000.00	10 ปี	3.58-4.71	1,775,852.05
	A-	A	20) หุ้น-บมจ.บางจาก คอร์ปอเรชั่น BCP	60,000,000.00	5-10 ปี	2.29-4.03	1,003,553.43
	AA+	AA+	21) หุ้น-บมจ.โกลบอล เทาเวอร์ ซินเนอรี่ GPSC	15,000,000.00	5 ปี	3.04	458,498.63
	A+	A+	22) หุ้น-บมจ.ไทยออยล์ TOP	30,000,000.00	10 ปี	3.84	1,155,156.15
	A-	BBB+	23) หุ้น-บมจ.เอชเอ็มซี บีทีเอส HMC	10,000,000.00	7 ปี	4.75	464,589.04
	AA+	AA	24) หุ้น-บมจ.ผลิตไฟฟ้า EGCO	25,000,000.00	7-10 ปี	4.02-4.32	944,260.28
	A+	A+	25) หุ้น-บมจ.เจริญโภคภัณฑ์อาหาร CPF	60,000,000.00	6 ปี	3.60	2,165,917.80
	A+	A+	26) หุ้น-บมจ.ซีพีเอฟ (ประเทศไทย) CPFTH	150,000,000.00	8-12 ปี	3.18-4.63	5,940,205.44
	A+	A	27) หุ้น-บมจ.น้ำตาลมิตรผล MPSC	25,000,000.00	10 ปี	3.67	920,013.70
	A	A	28) หุ้น-บมจ.ปูนซิเมนต์ไทย SCC	8,000,000.00	4 ปี	3.40	278,290.40
	A+	A	29) หุ้น-บมจ.เอสซีซี แพคเกจจิ้ง SCGP	4,400,000.00	3 ปี 8 เดือน	2.65-3.40	98,215.88
	A+	A	30) หุ้น-บมจ.เบอร์ลี่ ยุคเกอร์ BJC	20,000,000.00	5-10 ปี	3.33-4.06	339,506.86
	AA-	AA-	31) หุ้น-บมจ.อินโดรามา เวนเจอร์ส IVL	90,000,000.00	5-10 ปี	3.00-3.65	3,088,438.37
	AA	AA	32) หุ้น-บมจ.ไทยเบฟเวอเรจ TBEV	110,000,000.00	5-7 ปี	2.43-3.88	3,977,434.26
	A-	A-	33) หุ้น-บมจ.ศรีนครินทร์อินดีส์ทีร์ STA	80,000,000.00	5-7 ปี	3.12-3.69	2,837,868.50
	A	A+	34) หุ้น-บมจ.ซีพี ออลล์ CPALL	65,000,000.00	4-10 ปี	2.14-3.85	934,465.77
			35) พันธบัตร	58,306,737.88	9 ปี 5 เดือน-10 ปี	2.00-2.20	1,257,309.81
	-	-	2.2 กองทุนส่วนบุคคล-บลจ.กสิกรไทย	-	จำหน่าย 1 ก.ย.67		(348,315.41)
	-	-	2.3 กองทุนส่วนบุคคล-บลจ.แอมเทท พลัส	100,000,000.00			428,912.85
			2.4 ถือหุ้นชุมชนฯ/บมจ.สหประกันชีวิต	161,254,406.00			3,384,346.85
	-	-	1) ชุมชนสหกรณ์ออมทรัพย์แห่งประเทศไทย จำกัด	67,502,000.00			3,384,346.85
	-	-	2) บมจ.สหประกันชีวิต	200,000.00			6,996.00
	-	-	3) บมจ.ท่าอากาศยานไทย AOT	93,552,406.00			-
รวมเป็นเงิน (บาท)				3,481,100,526.12			101,687,658.37

- การฝากเงิน/เงินลงทุนและถือหุ้น เป็นเงิน 3,481,100,526.12 บาท

1. เงินฝากธนาคาร/เงินฝากชุมนุมฯและบมจ.เงินลงทุนแอ็ดวานซ์/สหกรณ์อื่น เป็นเงิน 700,139,382.24 บาท

1.1 เงินฝากธนาคาร และ บมจ.เงินลงทุนแอ็ดวานซ์	เป็นเงิน	150,048,298.86 บาท
1.2 เงินฝากชุมนุมฯ	เป็นเงิน	450,000,000.00 บาท
1.3 เงินฝากสหกรณ์อื่น	เป็นเงิน	100,000,000.00 บาท
1.4 เงินฝากภาคีสหกรณ์บางเขน	เป็นเงิน	91,083.38 บาท

2. เงินลงทุน/ถือหุ้น เป็นเงิน 2,780,961,143.88 บาท

2.1 เงินลงทุน	เป็นเงิน	2,519,706,737.88 บาท
2.2 กองทุนส่วนบุคคล-บมจ.กสิกรไทย	เป็นเงิน	0.00 บาท
2.3 กองทุนส่วนบุคคล-บลจ.แอสเซท พลัส	เป็นเงิน	100,000,000.00 บาท
2.4 ถือหุ้นชุมนุมฯ/บมจ.สหประกันชีวิต	เป็นเงิน	67,702,000.00 บาท
2.5 ถือหุ้น บมจ.ท่าอากาศยานไทย AOT	เป็นเงิน	93,552,406.00 บาท

กราฟแสดงการฝากเงิน/เงินลงทุนและถือหุ้น ประจำปี 2567

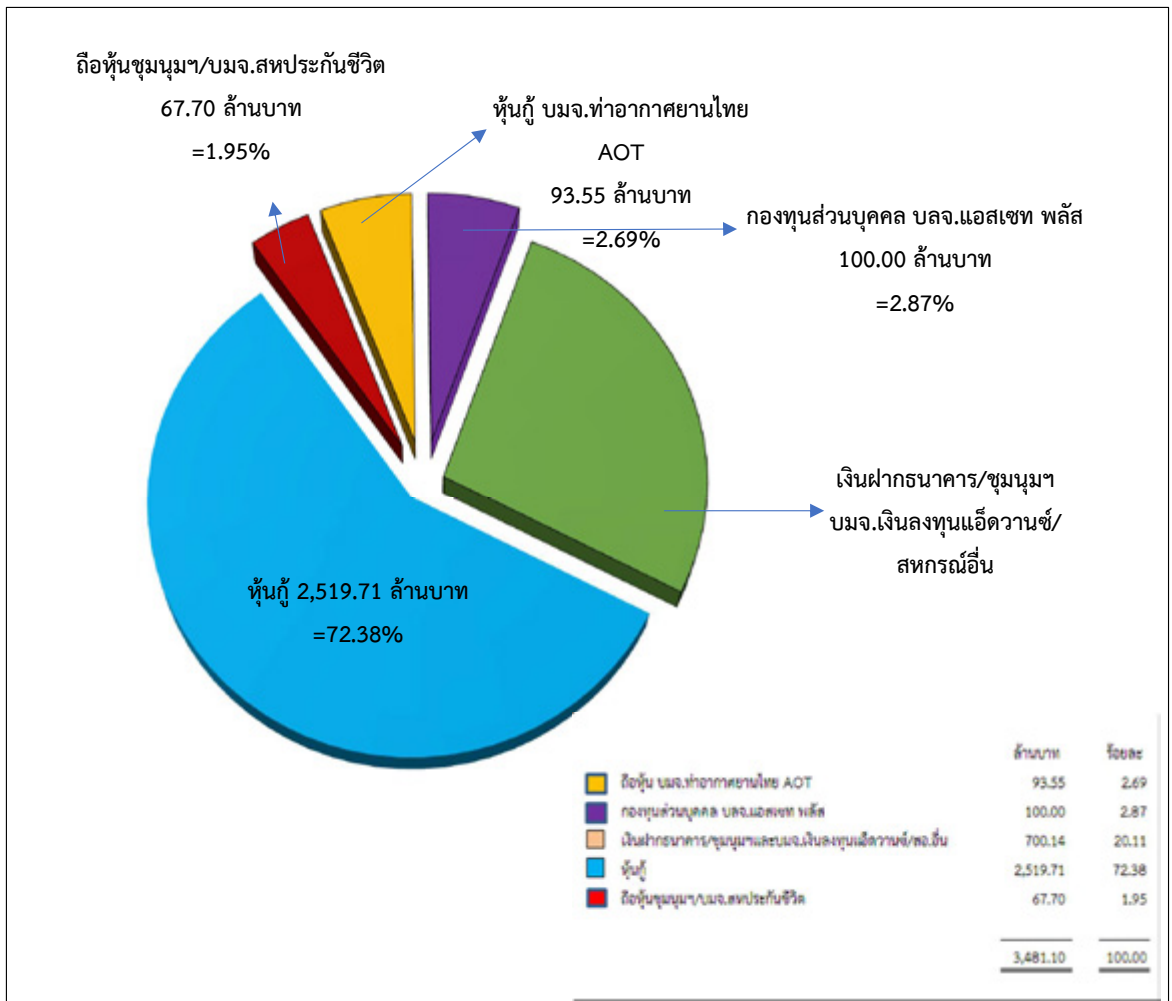

1.4 การกู้ยืมเงินกับสถาบันการเงิน

เพื่อให้การบริหารเงินเกิดประสิทธิภาพ เป็นการรักษาสภาพคล่องของสหกรณ์ ประกอบกับเป็นการเพิ่มรายได้และลดต้นทุนค่าใช้จ่ายในการบริหารระหว่างปี สหกรณ์ได้ทำสัญญากู้เงินระยะสั้นตามหน้าตั๋วสัญญาใช้เงินกับธนาคารพาณิชย์ ณ วันที่ 30 กันยายน 2567 สหกรณ์ฯ มีวงเงิน 1,150.00 ล้านบาท มีหลักทรัพย์ค้ำประกัน เป็นเงิน 285.00 ล้านบาท กู้ยืมใช้ได้ เป็นเงิน 241.50 ล้านบาท ดังนี้

1. ธนาคารกรุงศรีอยุธยา จำกัด (มหาชน) วงเงิน 1,000.00 ล้านบาท มีหลักทรัพย์ค้ำประกัน เป็นเงิน 175.00 ล้านบาท กู้ยืมใช้ได้ เป็นเงิน 143.50 ล้านบาท อัตราดอกเบี้ยร้อยละ 3.25 ต่อปี

2. ธนาคารทหารไทยธนชาติ จำกัด (มหาชน) วงเงิน 150.00 ล้านบาท มีหลักทรัพย์ค้ำประกัน เป็นเงิน 110.00 ล้านบาท กู้ยืมใช้ได้ เป็นเงิน 98.00 ล้านบาท อัตราดอกเบี้ยร้อยละ 3.30 ต่อปี

2. การบริหารงานด้านสินเชื่อ

2.1 ผลการดำเนินงานด้านสินเชื่อ

1) การให้สินเชื่อแก่สมาชิกในปี 2567 มีจำนวน 7,170 สัญญา คงเหลือ ณ 30 กันยายน 2567 เป็นเงิน 4,217,438,664.91 บาท ดังนี้

1.1) เงินกู้สามัญ จำนวน 5,667 สัญญา เป็นเงิน 4,162,370,971.63 บาท

1.1.1 เงินกู้สามัญ จำนวน 5,136 สัญญา เป็นเงิน 4,087,700,863.44 บาท

- สมาชิก จำนวน 4,026 สัญญา เป็นเงิน 3,982,517,426.44 บาท

- สมาชิกสมทบ จำนวน 1,110 สัญญา เป็นเงิน 105,183,437.00 บาท

1.1.2 เงินกู้โครงการ จำนวน 531 สัญญา เป็นเงิน 74,670,108.19 บาท

1) เงินกู้เพื่อการศึกษา จำนวน 189 สัญญา เป็นเงิน 11,931,911.95 บาท

- สมาชิก จำนวน 188 สัญญา เป็นเงิน 11,918,764.95 บาท

- สมาชิกสมทบ จำนวน 1 สัญญา เป็นเงิน 13,147.00 บาท

2) เงินกู้เพื่อเป็นสวัสดิการ จำนวน 107 สัญญา เป็นเงิน 25,214,671.40 บาท

3) เงินกู้เพื่อช่วยเหลือผู้ประสบภัย จำนวน 235 สัญญา เป็นเงิน 37,523,524.84 บาท

1.2) เงินกู้เพื่อเหตุฉุกเฉิน จำนวน 1,503 สัญญา เป็นเงิน 55,067,693.28 บาท

1.2.1 เงินกู้เพื่อเหตุฉุกเฉิน จำนวน 811 สัญญา เป็นเงิน 25,805,630.22 บาท

- สมาชิก จำนวน 678 สัญญา เป็นเงิน 23,962,730.22 บาท

- สมาชิกสมทบ จำนวน 133 สัญญา เป็นเงิน 1,842,900.00 บาท

1.2.2 เงินกู้เพื่อเหตุฉุกเฉิน ATM จำนวน 692 สัญญา เป็นเงิน 29,262,063.06 บาท

- สมาชิก จำนวน 561 สัญญา เป็นเงิน 26,606,767.81 บาท

- สมาชิกสมทบ จำนวน 131 สัญญา เป็นเงิน 2,655,295.25 บาท

1.3) ลูกหนี้อื่น ๆ จำนวน 25 สัญญา เป็นเงิน 11,552,648.19 บาท

1.3.1 ลูกหนี้ขาดสมาชิกภาพ จำนวน 15 สัญญา เป็นเงิน 8,378,666.94 บาท

1.3.2 ลูกหนี้ตามคำพิพากษา จำนวน 10 สัญญา เป็นเงิน 3,173,981.25 บาท

2) สถานการณ์การกู้ยืมเงินของสมาชิก

ตารางแสดงกู้ยืมเงินของสมาชิก ประจำปี 2567

หน่วย : คน

ลำดับ	ประเภทสมาชิก	สถานะ			
		กู้ยืม	ไม่กู้ยืม	รวม	สัญญา (ฉบับ)
1	สมาชิก	3,950	3,234	7,184	5,792
2	สมาชิกสมทบ	1,199	1,488	2,687	1,374
รวม		5,149	4,722	9,871	7,166

3) การยืมเงินทุนสาธารณประโยชน์เพื่อสงเคราะห์สมาชิกผู้ค้าประกัน

ปี 2567 สหกรณ์ไม่สามารถเรียกเก็บเงินค่าเบี้ยประกันสมาชิกผู้กู้ได้จำนวน 2 คน เป็นเงิน 77,200.79 บาท เนื่องจากสมาชิกอยู่ระหว่างดำเนินคดีและถูกศาลสั่งพิทักษ์ทรัพย์ ซึ่งหากไม่ชำระค่าเบี้ยประกันจำนวนดังกล่าว บริษัทประกันภัยจะไม่คุ้มครองผู้ค้าประกันในกรณีที่ผู้กู้ค้างชำระงวดเงินกู้หรือหนีหนี้ และเพื่อเป็นการช่วยเหลือสมาชิกผู้ค้าประกัน สหกรณ์ ได้ดำเนินการชำระค่าเบี้ยประกันแทนผู้กู้ที่ค้างชำระ โดยยืมเงินจากกองทุนสาธารณประโยชน์เพื่อสงเคราะห์สมาชิกผู้ค้าประกันเงินกู้ จนกว่าการดำเนินคดีของสมาชิกจะสิ้นสุด และให้สมาชิกผู้กู้ดำเนินการชำระคืนเงินกองทุนสาธารณประโยชน์เพื่อสงเคราะห์สมาชิกผู้ค้าประกันต่อไป

2.2 การปรับปรุงโครงสร้างหนี้

วัตถุประสงค์

- 1) เพื่อลดภาระและบรรเทาความเดือดร้อนในการผ่อนชำระหนี้
- 2) เพื่อไม่ให้สมาชิกขาดคุณสมบัติตามระเบียบและข้อบังคับของสหกรณ์
- 3) เพื่อเพิ่มขีดความสามารถในการชำระหนี้ของลูกหนี้
- 4) เพื่อพัฒนาคุณภาพหนี้ของสหกรณ์

คุณสมบัติผู้ที่จะปรับปรุงโครงสร้างหนี้

- 1) เป็นผู้ที่ยังคงมีหนี้สินจำนวนมากจนไม่สามารถชำระหนี้ได้ตามปกติ มีรายได้คงเหลือสุทธิไม่เพียงพอต่อการดำรงชีพและในการชำระหนี้ให้สหกรณ์
- 2) เป็นลูกหนี้ที่ผ่านกระบวนการติดตามเร่งรัดหนี้สินตามขั้นตอนปกติมาแล้ว แต่ลูกหนี้ยังไม่สามารถชำระหนี้ตามวิธีการ หลักเกณฑ์และระเบียบที่สหกรณ์กำหนด
- 3) เป็นผู้ค้าประกัน หรือ บุคคลอื่นที่แจ้งความจำนงรับใช้หนี้แทนสมาชิกที่มีหนี้กับสหกรณ์
- 4) เป็นสมาชิกที่เกษียณอายุราชการ หรือข้าราชการบำนาญ หรือลูกจ้างบำนาญรายเดือน ที่เดือดร้อนได้รับเงินบำนาญหรือบำนาญรายเดือนต่ำกว่าอัตราเดิมที่ได้รับ
- 5) เป็นสมาชิกที่ลาออกจากราชการหรืองานประจำและมีความเดือดร้อนจากการผ่อนชำระค้างวรายเดือน

6) เป็นสมาชิกที่ถูกฟ้องดำเนินคดี หรือถูกบังคับคดี แต่ไม่เป็นผู้ที่ถูกฟ้องคดีล้มละลาย หรือถูกพิทักษ์ทรัพย์เด็ดขาด หรือต้องคำพิพากษาให้เป็นบุคคลล้มละลาย

7) สมาชิกประสงค์ขอปรับปรุงโครงสร้างหนี้ ดังนี้

7.1) สมาชิกที่ยังรับราชการ โดยต้องมีคุณสมบัติ ดังนี้

(1) มีอายุตั้งแต่ 50 ปี ขึ้นไป

(2) ไม่มีประวัติการค้างชำระหนี้กับสหกรณ์

(3) สัญญาที่ขอปรับปรุงโครงสร้างหนี้ ต้องส่งชำระหนี้มาแล้วต่อเนื่องไม่น้อยกว่า 12 งวด

7.2) สมาชิกที่เกษียณอายุราชการ หรือข้าราชการบำนาญ หรือลูกจ้างบำนาญรายเดือน หรือ

ลาออกจากราชการหรืองานประจำ

- ต้องมีความเดือดร้อน จากการผ่อนชำระค้างงวดรายเดือน

ในปี 2567 สหกรณ์ได้อนุมัติปรับปรุงโครงสร้างหนี้ให้กับสมาชิกผู้กู้ จำนวน 46 คน เป็นเงิน 89,548,042.13 บาท รวมตั้งแต่ปี 2561 - ปี 2567 จำนวน 375 คน รวมเป็นเงิน 612,090,409.80 บาท

3. การให้สวัสดิการสมาชิก

กระบวนการสหกรณ์ออมทรัพย์ได้มีแนวคิดสร้างระบบหลักประกันร่วมกัน ด้วยเล็งเห็นประโยชน์ของการจัดสวัสดิการให้กับสมาชิกและครอบครัว คณะกรรมการดำเนินการ ชุดที่ 36 จึงได้กำหนดนโยบายจัดสวัสดิการให้กับสมาชิกหลายรูปแบบ โดยยึดหลักพื้นฐานของการให้สวัสดิการจะต้องไม่เป็นภาระในอนาคต มีการเติบโตควบคู่กับองค์กรอย่างมั่นคง สมาชิกต้องมีส่วนร่วมและสามารถจูงใจให้สมาชิกคงอยู่กับสหกรณ์ ดังผลการดำเนินงานการให้สวัสดิการ ประจำปี 2567 ดังนี้

ตารางแสดงการให้สวัสดิการช่วยเหลือสมาชิก ประจำปี 2567

ลำดับ	รายการ	สมาชิก		สมาชิกสมทบ		รวม	
		จำนวน (คน)	จำนวนเงิน (บาท)	จำนวน (คน)	จำนวนเงิน (บาท)	จำนวน (คน)	จำนวนเงิน (บาท)
1	ทุนส่งเสริมการศึกษาบุตรสมาชิก	343	1,274,900.00	112	225,000.00	455	1,499,900.00
2	ทุนสาธารณประโยชน์	368	6,528,200.00	45	201,750.00	413	6,729,950.00
	2.1 เงินสงเคราะห์เกี่ยวกับศพ	53	3,811,000.00	8	80,000.00	61	3,891,000.00
	2.2 เงินสงเคราะห์สมาชิกผู้ประสบภัยพิบัติ	40	236,200.00	17	102,750.00	57	338,950.00
	2.3 เงินบำเหน็จดำรงชีพ	245	2,450,000.00	0	-	245	2,450,000.00
	2.4 เงินค่ารักษาพยาบาล	30	31,000.00	20	19,000.00	50	50,000.00
3	ทุนสวัสดิการหรือการสงเคราะห์ตามสมควรแก่สมาชิกและครอบครัว - อ่าวโต เป็นสมาชิก 30 ปี ขึ้นไป ได้หุ้น 2,000 บาท	304	608,000.00	0	-	304	608,000.00
	รวม	1015	8,411,100.00	157	426,750.00	1172	8,837,850.00

4. กิจกรรมการมีส่วนร่วมกับกรมป่าไม้ องค์กรเครือข่ายสหกรณ์ และหน่วยงานอื่น

ตามหลักการและอุดมการณ์ของสหกรณ์ นอกเหนือจากการให้ความช่วยเหลือซึ่งกันและกัน การให้ประโยชน์กลับคืนสู่สมาชิกแล้ว สหกรณ์ได้มีการให้ความร่วมมือในกิจกรรมกับกรมป่าไม้ องค์กรเครือข่ายสหกรณ์

และหน่วยงานอื่น ซึ่งในปี 2567 ได้ให้การสนับสนุนกิจกรรมต่างๆ ดังนี้

1. กรมป่าไม้ ได้แก่

- 1.1 ประเพณีทำบุญขึ้นปีใหม่ 2567
- 1.2 ต่อต้านการทุจริตและประพฤติมิชอบ ประจำปี 2567
- 1.3 พิธีพระราชทานเครื่องราชอิสริยาภรณ์
- 1.4 วันสถาปนากรมป่าไม้ ครบรอบ 82 ปี
- 1.5 งานแสดงมูทิตาจิตแก่ผู้เกษียณอายุราชการ
- 1.6 การกุศล - กฐินพระราชทาน 2 ครั้ง

2. องค์กรเครือข่ายสหกรณ์ ได้แก่

- 2.1 ชุมนุมสหกรณ์ออมทรัพย์แห่งประเทศไทย จำกัด
- 2.2 สันนิบาตสหกรณ์แห่งประเทศไทย
- 2.3 เครือข่ายสหกรณ์ภูมิภาค
- 2.4 เขตพื้นที่ 1 กรุงเทพมหานคร จำนวน 165 สหกรณ์
- 2.5 ภาคีสหกรณ์บางเขน จำนวน 13 สหกรณ์
- 2.6 ชมรมสหกรณ์ออมทรัพย์ชัยสมรภูมิ 8 สหกรณ์

1) จัดสัมมนาและอบรมให้ความรู้แก่กรรมการและเจ้าหน้าที่ ด้านกฎหมายที่เกี่ยวข้องกับสหกรณ์ ด้านวิชาการ ด้านการเงินและเทคโนโลยีสารสนเทศ เพื่อเป็นการเพิ่มศักยภาพให้กับบุคลากรในองค์กรได้ แลกเปลี่ยนความรู้และประสบการณ์ซึ่งกันและกัน

2) การศึกษาดูงาน ด้านการบริหารจัดการและการปฏิบัติงาน เพื่อนำมาใช้เป็นแนวทางในการปฏิบัติต่อไป

3) การจัดกิจกรรมเพื่อสังคมและสิ่งแวดล้อม เพื่อให้บุคลากรแต่ละสหกรณ์มีกิจกรรมในการสำนึกและรับผิดชอบต่อสังคมและสิ่งแวดล้อม และเป็นการเชื่อมความสัมพันธ์ที่ดีต่อกัน

3. หน่วยงานอื่น ได้แก่

- 3.1 โรงเรียนธรรมิกวิทยา อำเภอเขาย้อย จังหวัดเพชรบุรี
มอบเงินสนับสนุน “อุปกรณ์การศึกษา”
- 3.2 มูลนิธิบ้าน ช.ช้างชรา อำเภอเมืองกาญจนบุรี จังหวัดกาญจนบุรี
มอบเงินสนับสนุน “ช่วยเหลือดูแลช้างชรา”

5. ผลการดำเนินงานตามแผนงาน ประจำปี 2567

ตารางแสดงผลการดำเนินงานตามแผนงาน ประจำปี 2567

ลำดับ	แผนงาน	รายละเอียดแผนงาน	เป้าหมาย	ผลการดำเนินงาน ณ 30 กันยายน 2567
1	เพื่อสร้างเสถียรภาพทางการเงินของสหกรณ์เพื่อความมั่นคงของสมาชิก	<p>1. เพิ่มประสิทธิภาพการให้สินเชื่อ</p> <p>1) การให้สินเชื่อระหว่างปี</p> <p>2) กำหนดเป้าหมายรายได้จากการให้สินเชื่อ</p> <p>2. เพิ่มประสิทธิภาพการฝากเงินและลงทุนภายใต้ พ.ร.บ. สหกรณ์</p> <p>1) กำหนดเป้าหมายจำนวนเงินฝากและลงทุน</p>	2,000 ล้านบาท	<p>เงินให้กู้แก่สมาชิก จำนวน 2,292.71 ล้านบาท คิดเป็นร้อยละ 114.64</p> <p>1. เงินกู้สามัญ 2,169.78 ล้านบาท</p> <p>2. เงินกู้เพื่อเหตุผลเงิน 77.57 ล้านบาท</p> <p>3. เงินกู้โครงการ 45.36 ล้านบาท</p> <p>1) สินเชื่อเพื่อสวัสดิการ 8.46 ล้านบาท</p> <p>2) เพื่อการศึกษา 9.46 ล้านบาท</p> <p>3) ประสบภัยพิบัติ 27.44 ล้านบาท</p> <p>จำนวน 257,249,181.05 บาท คิดเป็นร้อยละ 98.94</p> <p>1) เงินฝากและลงทุน จำนวน 2,967.34 ล้านบาท คิดเป็นร้อยละ 148.37</p> <p>1. เงินฝากและเงินลงทุนระยะสั้น 225.00 ล้านบาท</p> <p>1) ชุมชุมสหกรณ์ฯ 20.00 ล้านบาท</p> <p>2) สหกรณ์อื่น 205.00 ล้านบาท</p> <p>2. เงินฝากและเงินลงทุนระยะยาว 642.34 ล้านบาท</p> <p>1) หุ้นกู้/พันธบัตร/ตราดรองฯ 418.79 ล้านบาท</p> <p>2) สหกรณ์อื่น - ล้านบาท</p> <p>3) ชุมชุมสหกรณ์ฯ 130.00 ล้านบาท</p> <p>4) กองทุนส่วนบุคคลฯ - ล้านบาท</p> <p>5) หุ้น บ.ท่าอากาศยานไทยAOT 93.55 ล้านบาท</p> <p>3. เงินฝากระยะสั้น (7-14วัน) 2,100.00 ล้านบาท</p> <p>1) ชุมชุมสหกรณ์ฯ - ล้านบาท</p> <p>2) บมจ.เงินทุนเพื่อความ 2,100.00 ล้านบาท</p>

ตารางแสดงผลการดำเนินงานตามแผนงาน ประจำปี 2567 (ต่อ)

ลำดับ	แผนงาน	รายละเอียดแผนงาน	เป้าหมาย	ผลการดำเนินงาน ณ 30 กันยายน 2567
2	<p>เพื่อส่งเสริมคุณภาพชีวิตและความมั่นคงของสมาชิก</p>	<p>2) กำหนดเป้าหมายรายได้จากการฝากเงินและลงทุน</p> <p>1. ส่งเสริมให้สมาชิกมีการออม - จำนวนเงินรับฝากจากสมาชิกระหว่างปี</p> <p>2. การให้สวัสดิการกับสมาชิก</p> <p>1) สวัสดิการเงินบำเหน็จดำรงชีพ</p> <p>2) มอบสวัสดิการให้กับสมาชิกที่มีระยะเวลาการเป็นสมาชิก 30 ปีขึ้นไป</p> <p>3. จัดสวัสดิการทุนการศึกษาบุตรให้กับสมาชิกและสมาชิกสมทบ</p>	<p>110 ล้านบาท</p> <p>600 ล้านบาท</p> <p>จำนวน 2 โครงการ</p> <p>259 ล้านบาท (จำนวน 259 คน)</p> <p>610,000 บาท (จำนวน 305 คน)</p> <p>500 ทุน</p> <p>เป็นเงิน 1,500,000 บาท</p>	<p>2) เงินฝากและลงทุน จำนวน 102.04 ล้านบาท คิดเป็นร้อยละ 92.76</p> <p>1. รายได้จากการฝากธนาคาร/ชุมนุมฯ/บ.เงินลงทุนฯ และสหกรณ์อื่น 18.31 ล้านบาท</p> <p>1) ธนาคาร/ชุมนุมฯ/บ.เงินลงทุนฯ 14.73 ล้านบาท</p> <p>2) สหกรณ์อื่น 3.58 ล้านบาท</p> <p>2. รายได้จากการลงทุนหุ้นกู้ / พันธบัตร / ออหุ้นชุมนุมฯ และสหประกันชีวิต 83.73 ล้านบาท</p> <p>1) หุ้นกู้/พันธบัตร/ตราดรองฯ 79.91 ล้านบาท</p> <p>2) ออหุ้นชุมนุมฯ/สหประกันชีวิต 3.39 ล้านบาท</p> <p>3) กองทุนส่วนบุคคลฯ - ล้านบาท</p> <p>4) กำไรจากการจำหน่ายเงินลงทุน 0.43 ล้านบาท</p> <p>ปี 2567 สมาชิกฝากเงินกับสหกรณ์ จำนวน 686.36 ล้านบาท</p> <p>1) ออมทรัพย์ จำนวน 19.23 ล้านบาท</p> <p>2) ออมทรัพย์พิเศษ จำนวน 635.39 ล้านบาท</p> <p>3) ออมทรัพย์-เบี้ยประกันชีวิต จำนวน 22.98 ล้านบาท</p> <p>4) ออมทรัพย์ATM จำนวน 8.76 ล้านบาท</p> <p>จัดสวัสดิการให้กับสมาชิก 2 โครงการ</p> <p>1. สวัสดิการเงินบำเหน็จดำรงชีพ จำนวน 245 คน เป็นเงิน 2,450,000.00 บาท</p> <p>2. สวัสดิการสมาชิกอาวุโส จำนวน 304 คน เป็นเงิน 608,000 บาท (นายจึงเดี่ยว สิงหะพล-ลาออก25ต.ค.66)</p> <p>รวม 455 ทุน เป็นเงิน 1,499,900.00 บาท</p> <p>1) สมาชิก จำนวน 343 ทุน เป็นเงิน 1,274,900.00 บาท</p> <p>2) สมทบ จำนวน 112 ทุน เป็นเงิน 225,000.00 บาท</p>

ตารางแสดงผลการดำเนินงานตามแผนงาน ประจำปี 2567 (ต่อ)

ลำดับ	แผนงาน	รายละเอียดแผนงาน	เป้าหมาย	ผลการดำเนินงาน ณ 30 กันยายน 2567
3	เพื่อสร้างความมั่นคง ความก้าวหน้า และความเชื่อมั่นในการบริหารงาน สหกรณ์แก่สมาชิก	<p>1. พัฒนาคำความรู้และเพิ่มทักษะให้กับกรรมการ สมาชิก และผู้แทนสมาชิกให้เข้มแข็ง</p> <p>1) โครงการสัมมนานากรรมการ เจ้าหน้าที่ และสัมพันธ์ผู้แทนสมาชิก</p> <p>2) โครงการศึกษาดูงานสหกรณ์อื่น หรือสถาบัน การเงินที่เกี่ยวข้อง</p> <p>2. การสร้างผู้นำและส่งเสริมการมีส่วนร่วม</p> <p>1) อบรมสัมมนาคำความรู้ด้านกฎหมาย ความรู้เกี่ยวข้องกับ การบริหารงานและการปฏิบัติงานของสหกรณ์</p>	จำนวน 2 โครงการ	<p>ครั้งที่ 1 เรื่อง "โลกเปลี่ยน สังคมเปลี่ยน สหกรณ์จะปรับเปลี่ยนอย่างไร" โรงแรม เมทวาลัย อำเภอชะอำ จังหวัดเพชรบุรี วันที่ 24 - 26 พฤษภาคม 2567 รวม 149 คน แบ่งเป็นผู้แทนสมาชิก 106 คน กรรมการ 14 คน เจ้าหน้าที่ 27 คน บุคคลภายนอก 2 คน</p> <p>ครั้งที่ 2 เรื่อง "SMART CO-OP" โรงแรม ราชสุดามิตร จังหวัดกาญจนบุรี วันที่ 24 - 26 พฤษภาคม 2567 รวม 134 คน แบ่งเป็นผู้แทนสมาชิก 96 คน กรรมการ 12 คน เจ้าหน้าที่ 25 คน บุคคลภายนอก 1 คน</p> <p>ครั้งที่ 1 สหกรณ์ออมทรัพย์การยางแห่งประเทศไทย จำกัด วันที่ 6 มิถุนายน 2567 จำนวน 14 คน ผู้แทนสมาชิก 2 คน กรรมการ 5 คน เจ้าหน้าที่ 7 คน</p> <p>ครั้งที่ 2 สหกรณ์ออมทรัพย์กรมส่งเสริมการเกษตร จำกัด วันที่ 26 มิถุนายน 2567 จำนวน 19 คน ผู้แทนสมาชิก 4 คน กรรมการ 8 คน เจ้าหน้าที่ 7 คน</p> <p>การเข้าร่วมประชุม อบรม สัมมนา จำนวนทั้งสิ้น 15 คน</p> <p>ครั้งที่ 1 เรื่อง เตรียมความพร้อมการปรับเงื่อนไขการจ่าย เงินเดือนและค่าจ้างประจำ ร่วมกับกรมส่งเสริมสหกรณ์ วันที่ 28 พฤศจิกายน 2566 ผ่านสื่ออิเล็กทรอนิกส์ - นายสุเมธ วุฒิปาณี</p> <p>ครั้งที่ 2 โครงการสัมมนานาการจัดทำแผนบริหารความเสี่ยง สหกรณ์ออมทรัพย์ ผ่านระบบออนไลน์ โดย ชุมนุมสหกรณ์ออมทรัพย์แห่งประเทศไทย วันที่ 2 พฤศจิกายน 2566</p> <p>1. นายกิตติศักดิ์ จินศิริ 2. นางสาววิจิราพร แสนจันทร์</p>

ตารางแสดงผลการดำเนินงานตามแผนงาน ประจำปี 2567 (ต่อ)

ลำดับ	แผนงาน	รายละเอียดแผนงาน	เป้าหมาย	ผลการดำเนินงาน ณ 30 กันยายน 2567
				<p>ครั้งที่ 3 โครงการสัมมนาเรื่อง "ความรู้ด้านกฎหมายทั่วไป และกฎหมายที่เกี่ยวข้องกับการบริหารงานสหกรณ์" โดย ชมรมสหกรณ์ออมทรัพย์แห่งประเทศไทย ณ โรงแรมสยาม แมงดาภิรมย์ จ.สมุทรปราการ วันที่ 24 ธันวาคม 2566</p> <ol style="list-style-type: none"> 1. นายศิริวัฒน์ อินทรมงคล 2. นายจิตตศัญญ์ เนียมกลัด <p>ครั้งที่ 4 สัมมนาในหัวข้อ "กิตติรัตน์พบสหกรณ์" ผ่านระบบ Zoom Meeting โดยสำนักบริหารสหกรณ์แห่งประเทศไทย วันที่ 15 มกราคม 2567</p> <ul style="list-style-type: none"> - นายบุญชอบ เลิศปิวิวัฒนา <p>ครั้งที่ 5 สัมมนาวิชาการเรื่อง "แนวทางป้องกันการปฏิบัติงานด้าน IT ที่อาจก่อให้เกิดความเสียหายต่อสหกรณ์" ณ สนง.ส่งเสริมสหกรณ์กรุงเทพมหานคร พื้นที่ 1 วันที่ 22 - 23 มีนาคม 2567</p> <ol style="list-style-type: none"> 1. นายศิริวัฒน์ อินทรมงคล 2. นายสุเมธ วุฒิปาณีย์ 3. นายจิตตศัญญ์ เนียมกลัด <p>ครั้งที่ 6 สัมมนาเรื่อง "การปรับตัวของสหกรณ์ออมทรัพย์" ต้อนรับนโยบายของรัฐที่กำกับดูแลสหกรณ์" ณ สอ.มหาวิทยาลัยเกษตรศาสตร์ จำกัด วันที่ 3 เมษายน 2567</p> <ol style="list-style-type: none"> 1. นายทองทิพย์ ดีมะการ 2. นายศิริวัฒน์ อินทรมงคล 3. นายสุเมธ วุฒิปาณีย์ <p>ครั้งที่ 7 สัมมนาวิชาการเรื่อง "ความรู้ด้านกฎหมายทั่วไป และกฎหมายที่เกี่ยวข้องกับการบริหารสหกรณ์" ณ สอ.พนักงานบริษัทการบินไทย จำกัด วันที่ 5 พฤษภาคม 2567</p> <ol style="list-style-type: none"> 1. น.ส.เขมศรีณัฐย์ เหมเกตุพัฒน์โชติ 2. น.ส.ชนิศรา ศรีสงคราม

ลำดับ	แผนงาน	รายละเอียดแผนงาน	เป้าหมาย	ผลการดำเนินงาน ณ 30 กันยายน 2567
3	เพื่อสร้างความมั่นคง ความก้าวหน้า และความเชื่อมั่นในการบริหารงาน สหกรณ์แม่ข่าย (ต่อ)	<p>2) ให้ความรู้ด้านการจัดการเงินลงทุนแก่เจ้าหน้าที่ สหกรณ์</p> <p>3) อบรมหลักสูตรด้านการเงิน การบัญชี การบริหาร จัดการ เศรษฐศาสตร์</p> <p>4) อบรมหลักสูตรการตรวจสอบกิจการ</p> <p>5) โครงการประชาสัมพันธ์งาน และให้ความรู้ในหลักการ อุดมการณ์สหกรณ์ฯ กับข้าราชการบรรจุใหม่ และเชิญชวนสมัครสมาชิกสหกรณ์ฯ</p> <p>3. ส่งเสริมสนับสนุนกิจกรรมให้ความร่วมมือ กับหน่วยงานต้นสังกัด หน่วยงานอื่น หน่วยงานสหกรณ์ และสังคมให้เข้มแข็ง</p> <p>1) ให้ความร่วมมือสนับสนุนกิจกรรมของหน่วยงาน ต้นสังกัด</p>	<p>จำนวน 10 คน</p> <p>จำนวน 5 คน</p> <p>จำนวน 6 คน</p> <p>จำนวน 100 คน</p> <p>จำนวน 5 โครงการ</p>	<p>ครั้งที่ 8 ประชุมเรื่อง "โครงการแก้ไขปัญหาด้านเงิน เพื่อ- สร้างความเข้มแข็งให้สหกรณ์ออมทรัพย์" ณ สนง.ส่งเสริมสหกรณ์กรุงเทพมหานคร พื้นที่ 1 วันที่ 21 พฤษภาคม 2567</p> <p>1. นายทองทวี ติมะการ</p> <p>-</p> <p>การเข้าอบรม สัมมนา จำนวนทั้งสิ้น 1 คน</p> <p>ครั้งที่ 1 อบรมสัมมนาเรื่อง "การบริหารสภาพคล่องและ การบริหารเงินสด รุ่นที่ 1" ณ สนง.นิบาตสหกรณ์แห่งประเทศไทย วันที่ 19 - 21 มีนาคม 2567</p> <p>- นางสาวอรุณี บุญทวี</p> <p>-</p> <p>ให้ความรู้ในหลักการอุดมการณ์สหกรณ์แก่ข้าราชการบรรจุใหม่ วันที่ 5 มิถุนายน 2567 จำนวน 160 คน</p> <p>จำนวน 4 โครงการ เป็นเงิน 299,594.80 บาท</p> <p>1. สนับสนุนการจัดพิธีรับพระราชทานเครื่องราชอิสริยาภรณ์ ปี 2565 และ 2566 เป็นเงิน 35,594.80 บาท</p> <p>2. สนับสนุนจัดพิธีทำบุญตักบาตรเนื่องในวันปีใหม่ 2567 เป็นเงิน 60,000.00 บาท</p> <p>3. สนับสนุนการจัดงานวันสถาปนากรมป่าไม้ ครบรอบ 82 ปี เป็นเงิน 100,000.00 บาท</p> <p>4. สนับสนุนงบประมาณเพื่อขับเคลื่อนงาน ตามภารกิจและยุทธศาสตร์ เป็นเงิน 104,000.00 บาท</p>

ตารางแสดงผลการดำเนินงานตามแผนงาน ประจำปี 2567 (ต่อ)

ลำดับ	แผนงาน	รายละเอียดแผนงาน	เป้าหมาย	ผลการดำเนินงาน ณ 30 กันยายน 2567
		<p>2) เชื่อมสัมพันธ์ให้ความช่วยเหลือ และแลกเปลี่ยนความรู้ระหว่างองค์กรสหกรณ์ ระดับพื้นที่ ระดับภูมิภาค</p> <p>4. เพิ่มประสิทธิภาพการให้บริการ และประชาสัมพันธ์</p> <p>1) โครงการพัฒนาเอกสารประชาสัมพันธ์ และช่องทางสื่อสารประชาสัมพันธ์อื่น</p> <p>2) โครงการประชาสัมพันธ์สำนักงานสหกรณ์ฯ</p> <p>2.1) การประชุมหน่วยงานภูมิภาค/เชิงรุก</p> <p>2.2) การประชุมหัวหน้าส่วนราชการ</p> <p>5. เอื้ออาทรและพัฒนาชุมชน สังคม สิ่งแวดล้อม และบำรุงศาสนา</p>	<p>จำนวน 5 โครงการ</p> <p>จำนวน 1 โครงการ</p> <p>จำนวน 5 โครงการ</p> <p>จำนวน 2 โครงการ</p>	<p>-</p> <p>1. Application Line @ จำนวน 10,116 คน</p> <p>2. Website สหกรณ์ฯ จำนวนผู้ใช้งานระบบข้อมูลสมาชิก จำนวน 9,709 คน</p> <p>3. Mobile Application จำนวน 1,290 คน</p> <p>เดิม 1,207 คน ลดลงเนื่องจากโทรศัพท์บางเครื่องไม่รองรับ version ใหม่</p> <p>จำนวน 1 โครงการ</p> <p>-</p> <p>ครั้งที่ 1 แสลงมูทิดจิตต์แก่ผู้เกษียณอายุราชการ ประจำปี 2567</p> <p>จำนวน 5 โครงการ เป็นเงิน 104,000 บาท</p> <p>ครั้งที่ 1 กรฐินพระราชทานกับสอ.ม.ก. ณ วัดบางกระเบา จังหวัดปราจีนบุรี เป็นเงิน 1,000 บาท</p> <p>ครั้งที่ 2 สนับสนุนทุนทรัพย์ เครื่องอุปโภคบริโภค โรงเรียนธรรมิกวิทยุ อ.เขาย้อย จ.เพชรบุรี</p> <p>โครงการสนับสนุนผู้แทนฯ รวมเป็นเงิน 50,000.00 บาท</p> <p>ครั้งที่ 3 กรฐินพระราชทานกับกรมส่งเสริมสหกรณ์ ณ วัดไชยชุมพลา จังหวัดกาญจนบุรี เป็นเงิน 2,000 บาท</p> <p>ครั้งที่ 4 กรฐินสามัคคีกับสมาคมฌาปนกิจสงเคราะห์ สส.ชสอ. เป็นเงิน 1,000 บาท</p> <p>ครั้งที่ 5 สนับสนุนมูลนิธิ บ้าน ช้างชรา จังหวัดกาญจนบุรี โครงการสนับสนุนผู้แทนฯ เป็นเงิน 50,000.00 บาท</p>

6. ผลการพิจารณาและดำเนินการตามข้อเสนอผู้แทนสมาชิก

ลำดับ	เรื่องที่มีอบหมาย	ผลการพิจารณา	เหตุผล
1	เสนอปรับค่าตอบแทนการลงคะแนน จากเดิม 1,000 บาท เป็น 1,500 - 2,000 บาท	คงเดิม	เนื่องจาก จะทำให้ค่าใช้จ่ายเพิ่มขึ้น ซึ่งมีผลกระทบต่ออัตราเงินปันผล และเงินเฉลี่ยคืน (คำนวณจากจำนวนสมาชิก 7,144 คน ณ เดือนพฤษภาคม 2567) - $7,144 \times 1,000 = 7,144,000$ บาท - $7,144 \times 1,500 = 10,716,000$ บาท - $7,144 \times 2,000 = 14,288,000$ บาท
2	ความชัดเจนการจ่ายค่าเดินทางเข้าร่วมสัมมนาของผู้แทนสมาชิกที่ระยะทางเกิน 400 กิโลเมตร	คงเดิม	เพื่อให้เป็นไปตามระเบียบสหกรณ์ ว่าด้วยค่าพาหนะ ค่าปฏิบัติการ ค่าเช่าที่พัก ในการเดินทาง สำหรับกรรมการดำเนินการ เจ้าหน้าที่สหกรณ์ สมาชิก และบุคลากรภายนอก พ.ศ. 2566 ข้อ 18.3, 18.4 และข้อ 19 1) จ่ายจริง แต่ไม่เกิน 600 บาท (มีใบเสร็จรับเงิน) 2) เหมากจ่าย เป็นเงิน 504 บาท (ไม่มีใบเสร็จรับเงิน) (ค่าที่พัก $1,800 \times 70\% \times 40\%$)
3	เสนอให้จัดโครงการพักชำระเงินต้น 3 เดือน	เห็นชอบ	จัดทำโครงการช่วยเหลือสมาชิกและสมาชิกสมทบที่ได้รับผลกระทบจาก สภาวะเศรษฐกิจถดถอยในประเทศไทย ให้สมาชิกยื่นขอผ่อนผันเงินต้นเงินกู้สามัญ และเงินกู้โครงการฯ ตั้งแต่วันที่ 1 - 20 กรกฎาคม 2567 และผ่อนผันระยะเวลา 3 เดือน ตั้งแต่วันที่ 1 ตุลาคม - เดือนตุลาคม 2567
4	ขอทราบรายละเอียดการใช้งานบัตร ATM (จำนวนที่ใช้งาน/ค่าใช้จ่าย)	รับทราบ	1. จำนวนที่ใช้งาน (เริ่ม 1 พฤษภาคม 2562 - 30 มิถุนายน 2567) - จำนวน 1,087 สัญญา วงเงินอนุมัติ 59,212,700.00 บาท 2. ค่าใช้จ่าย - การฝากเงิน การถอนเงินฝากออมทรัพย์ และกู้เงินเพื่อเหตุฉุกเฉิน ATM (ตู้ ATM อ.กรุงเทพฯ) ค่าธรรมเนียม โอนเขต/นอกเขต 8 บาท - การฝากเงิน การถอนเงินฝากออมทรัพย์ และกู้เงินเพื่อเหตุฉุกเฉิน ATM (ตู้ ATM ธนาคารอื่น ๆ) ค่าธรรมเนียม โอนเขต 10 บาท/นอกเขต 15 บาท
5	แนะนำแนะนำในรูปแบบพร้อมกู้เงิน E-loaning	รับทราบ	อยู่ระหว่างศึกษาข้อมูลเพิ่มเติม
6	โครงการเงินกู้ Extra Loan 1) สมาชิกที่จะเข้าร่วมโครงการนี้ จะขอู้เงินได้ไม่เกิน 30% ของจำนวนหุ้นที่คงเหลือหลังหักรายการกู้เงินทุกประเภท 2) อัตราดอกเบี้ยร้อยละ 3 โดยหักทันทีที่เงินกู้ ได้รับการอนุมัติหรือโอนเงินให้สมาชิก 3) การขอกู้มีกำหนดระยะเวลา 1 ปี นับจากวันที่อนุมัติเงินกู้ 4) จำนวนเงินที่จะขอกู้จะตัดออกจากจำนวนหุ้นของสมาชิกทันที ในวันที่อนุมัติเงินกู้	คงเดิม	สหกรณ์ดำเนินการ โดยการปรับวงชำระให้กับสมาชิก โดยนำหลักเกณฑ์ผ่อนชำระเงินกู้ เฉพาะส่วนที่เกิดขึ้นกว่าหุ้นเรือนหุ้นที่สมาชิกถืออยู่กับสหกรณ์

ลำดับ	เรื่องที่มีมอบหมาย	ผลการพิจารณา	เหตุผล
	<p>5) จำนวนหุ้นที่คงเหลือหลังจากหักจากเงินกู้ให้นำมาคิดผลประโยชน์ให้กับสมาชิกตามปกติ</p> <p>6) ดอกเบี้ยที่เกิดขึ้นจากการกู้เงินตามโครงการจะไม่นำมาคิดเป็นเงินเฉลี่ยคืนให้กับสมาชิกที่ขอกู้</p> <p>7) เงินกู้ที่สมาชิกขอกู้และได้รับอนุมัติ สมาชิกไม่ต้องชำระคืนเงินต้นจนครบระยะเวลาของขอกู้คือ 12 เดือน</p> <p>8) สมาชิกที่เข้าร่วมโครงการนี้ จะต้องเป็นสมาชิกมาแล้วไม่น้อยกว่า 10 ปี</p> <p>9) สมาชิกที่เข้าร่วมโครงการนี้และได้รับอนุมัติเงินกู้หากประสงค์จะใช้สิทธิ์ดังต่อไปนี้ ต้องมีระยะเวลาไม่น้อยกว่า 5 ปี นับจากได้รับการอนุมัติในครั้งแรก</p>		
7	<p>เงินช่วยเหลือผู้ค้าประกัน (นางสาวยุพา เขยชื่นจิตร และและนางฉลอง ทองบุตร) ผู้ค้าประกันนายรัชช โชติภักดิ์ ซึ่งได้รับอนุมัติ 62,000 บาท ทำให้ไม่ถึงได้รับเต็มจำนวน 100,000 บาท</p>	เห็นชอบ	<p>ให้ผู้ค้าประกันทำเรื่องขอทุนช่วยเหลือสมาชิกผู้ค้าประกันเข้ามาใหม่หลังจากชำระหนี้ให้กับสหกรณ์ครบจำนวน 100,000.00 บาท แล้ว</p>
8	<p>ให้ปรับปรุงข้อมูลบนเว็บไซต์ให้เป็นปัจจุบัน</p>	รับทราบ	ดำเนินการแล้ว
9	<p>ช่องทางการสื่อสารระหว่างสมาชิกและสหกรณ์ ไม่มีผู้ตอบ/ตอบซ้ำ</p> <p>1) ไลน์กลุ่มผู้แทนสมาชิก</p> <p>2) LINE OA สอ.กรมป่าไม้</p>	รับทราบ	ดำเนินการแล้ว
10	<p>ควรประชาสัมพันธ์ให้สมาชิกปรับปรุง/เพิ่มข้อมูล ผู้รับโอนประโยชน์</p>	รับทราบ	ดำเนินการแล้ว
11	<p>หนังสือขออนุมัติเข้าร่วมสัมมนาโดยไม่ถือเป็นวันลา ลาซ้ำ</p>	รับทราบ	ดำเนินการแล้ว
12	<p>ค่าใช้จ่ายประชาสัมพันธ์ เสนอปรับลดค่าใช้จ่าย</p>	รับทราบ	ดำเนินการแล้ว
13	<p>ขอรายชื่อคณะกรรมการ/คณะอนุกรรมการชุดต่าง ๆ</p>	เห็นชอบ	ดำเนินการประชาสัมพันธ์เว็บไซต์สหกรณ์แล้ว
14	<p>การจัดหาสถานที่ตั้งสหกรณ์ออมทรัพย์กรมป่าไม้ จำกัด</p>	คงเดิม	<p>สหกรณ์ได้จัดสรรทุนเพื่อจัดตั้งหรือปรับปรุงสำนักงานหรือทุนอื่น ๆ ณ ปัจจุบันเป็นเงิน 7,536,161.70 บาท</p>
15	<p>การจัดตั้งกองทุนฌาปนกิจสงเคราะห์เพื่อเพื่อนสมาชิก</p>	คงเดิม	<p>การจัดตั้งกองทุนฌาปนกิจสงเคราะห์เพื่อเพื่อนสมาชิก ไม่สามารถกระทำได้ เนื่องจากมีลักษณะเป็นการฝ่าฝืนพระราชบัญญัติประกันชีวิต พ.ศ. 2535</p>

เสนอที่ประชุม เพื่อรับทราบรายงานผลการดำเนินงาน ประจำปี 2567

มติที่ประชุม

.....
.....

3.4 นโยบายและกระบวนการบริหารความเสี่ยงของสหกรณ์ออมทรัพย์กรมปศุสัตว์ จำกัด

ตามกฎกระทรวงการดำเนินงานและการกำกับดูแลสหกรณ์ออมทรัพย์และสหกรณ์เครดิตยูเนียน พ.ศ.2564 หมวด 2 อำนาจหน้าที่ของคณะกรรมการและคุณสมบัติและลักษณะต้องห้ามของกรรมการและผู้จัดการ ข้อ 5 (3) จัดให้มีนโยบายและกระบวนการบริหารความเสี่ยงด้านต่าง ๆ ของสหกรณ์ โดยอย่างน้อยจะต้องครอบคลุมถึงความเสี่ยง ด้านสินเชื่อ การลงทุน สภาพคล่อง และปฏิบัติการรวมทั้งจัดให้มีการทบทวนนโยบายและกระบวนการบริหารความเสี่ยงอย่างสม่ำเสมอ พร้อมทั้งรายงานผลการดำเนินการดังกล่าวให้ที่ประชุมใหญ่ทราบ

เพื่อให้เป็นไปตามกฎกระทรวงฯ สหกรณ์ฯ ได้จัดทำนโยบายและกระบวนการบริหารความเสี่ยงของสหกรณ์ออมทรัพย์กรมปศุสัตว์ จำกัด เพื่อพิจารณาเสนอที่ประชุมใหญ่สามัญประจำปี 2567 เพื่อทราบดังนี้

นโยบายและกระบวนการบริหารความเสี่ยง สหกรณ์ออมทรัพย์กรมปศุสัตว์ จำกัด

1. นโยบาย

การบริหารความเสี่ยง หมายถึง กระบวนการดำเนินงานขององค์กรที่เป็นระบบและต่อเนื่องโดยทุกคนในองค์กรร่วมกันเพื่อช่วยให้องค์กรลดมูลเหตุของแต่ละโอกาสที่จะเกิดความเสียหายให้ระดับของความเสียหายและขนาดของความเสียหายที่จะเกิดขึ้นในอนาคต อยู่ในระดับที่องค์กรยอมรับได้ ประเมินได้ ควบคุมได้และตรวจสอบได้อย่างมีระบบ โดยคำนึงถึงการบรรลุวัตถุประสงค์หรือเป้าหมายขององค์กรเป็นสำคัญ และเพื่อให้เกิดความชัดเจนในการบริหารความเสี่ยง คณะกรรมการดำเนินการสหกรณ์ออมทรัพย์กรมปศุสัตว์ จำกัด ได้กำหนดตามนโยบายในการบริหารความเสี่ยง วิธีการดำเนินงาน และแผนการดำเนินงานการบริหารความเสี่ยง ดังนี้

1. มุ่งเน้นการบริหารความเสี่ยงที่มีผลกระทบต่อวัตถุประสงค์และนโยบาย รวมทั้งชื่อเสียง และภาพลักษณ์ของสหกรณ์
2. จัดการบริหารความเสี่ยงให้มีประสิทธิภาพสูงสุด และอยู่ในระดับที่สามารถยอมรับได้ ให้พนักงานทุกคนมีส่วนร่วมในกระบวนการบริหารความเสี่ยง
3. ส่งเสริมให้พนักงานในสหกรณ์ได้รับรู้และป้องกันความเสี่ยงที่จะเกิดขึ้นทั้งหมด
4. ตรวจสอบ ติดตาม และประเมินความเสี่ยงที่จะเกิดขึ้นตามสภาพแวดล้อมที่เปลี่ยนแปลงไปทั้งจากปัจจัยภายในและภายนอกสหกรณ์อย่างต่อเนื่อง
5. ส่งเสริมให้การบริหารความเสี่ยงเป็นส่วนหนึ่งของวัฒนธรรมที่นำไปสู่การสร้างสรรค์ ส่งเสริมภาพลักษณ์ที่ดีของสหกรณ์สู่สมาชิก

2. วัตถุประสงค์

- 1) เพื่อให้คณะกรรมการดำเนินการสหกรณ์ ฝ่ายจัดการ เข้าใจหลักการ กระบวนการ และขั้นตอนการบริหารความเสี่ยงที่สอดคล้องกับเกณฑ์การพัฒนาคุณภาพการบริหารจัดการ
- 2) เพื่อให้คณะกรรมการดำเนินการสหกรณ์ มีเครื่องมือในการควบคุม กำกับ การบริหารความเสี่ยงทั่วทั้งสหกรณ์
- 3) เพื่อให้ฝ่ายจัดการมีแนวทาง กระบวนการและขั้นตอนการบริหารความเสี่ยงที่ชัดเจน สามารถใช้เป็นเครื่องมือในการบริหารความเสี่ยงทั่วทั้งสหกรณ์ได้อย่างมีประสิทธิภาพ
- 4) เพื่อใช้เป็นเครื่องมือในการสื่อสารและสร้างความเข้าใจเกี่ยวกับการบริหารความเสี่ยง ซึ่งจะนำไปสู่การลดโอกาสและผลกระทบของความเสี่ยงที่จะเกิดขึ้นกับสหกรณ์ต่อไป

3. ประเภทของความเสี่ง แบ่งเป็น 5 ประเภท

1) ความเสี่ยงด้านกลยุทธ์ (Strategic Risk) หมายถึง ความเสี่ยงที่เกิดจากการที่สหกรณ์กำหนดแผนกลยุทธ์ แผนดำเนินงาน และการนำไปปฏิบัติไม่เหมาะสมหรือไม่สอดคล้องกับปัจจัยภายในและสิ่งแวดล้อมภายนอก อันส่งผลกระทบต่อรายได้ ทุน การดำเนินงานหรือการดำรงอยู่ของสหกรณ์

2) ความเสี่ยงด้านเครดิต (Credit Risk) หมายถึง ความเสี่ยงในปัจจุบันหรือภายหน้าที่มีต่อรายได้ และส่วนทุนของสหกรณ์ อันเกิดจากการที่ผู้กู้ผิดนัดชำระหนี้ตามเงื่อนไข และ/หรือข้อตกลงในสัญญา ซึ่งคงอยู่ ในทุกกิจกรรม ไม่ว่าจะเป็นการลงทุนหรือการให้เงินกู้ยืมที่คาดหวังการได้รับเงินกู้ยืมหรือเงินลงทุนกลับคืน

3) ความเสี่ยงด้านตลาด (Market Risk) หมายถึง ความเสี่ยงที่เกิดจากผลกระทบที่ทำให้ผลตอบแทน ต้นทุน และรายได้ของสหกรณ์ เป็นไปในทิศทางผลจากการเปลี่ยนแปลงอัตราดอกเบี้ยและราคาตราสารในตลาดเงินและตลาดทุน มีการผันผวนตามสภาวะเศรษฐกิจในปัจจุบัน

4) ความเสี่ยงด้านสภาพคล่อง (Liquidity Risk) หมายถึง ความเสี่ยงที่อาจเกิดจากการไม่สามารถจัดหาเงินสด เพื่อชำระภาระผูกพันเมื่อถึงกำหนด การจัดหาทุนและการใช้ทุนที่ไม่สัมพันธ์กัน หรือไม่มีแผนการจัดการสภาพคล่องในสถานการณ์ฉุกเฉิน

5) ความเสี่ยงด้านการปฏิบัติงาน (Operational Risk) หมายถึง ความเสี่ยงที่อาจเกิดความเสียหายอันเนื่องมาจากการขาดการกำกับดูแลกิจการที่ดี หรือขาดธรรมาภิบาลในองค์กร และการขาดการควบคุมที่ดี โดยอาจเกี่ยวข้องกับขบวนการปฏิบัติงานภายใน คน ระบบงาน หรือเหตุการณ์ภายนอก และส่งผลกระทบต่อรายได้หรือความอยู่รอดของสหกรณ์

4. การจัดระดับความเสี่ยง

- 1) ต่ำมาก 1 (VL) ระดับที่ยอมรับได้ โดยไม่ต้องควบคุมความเสี่ยง ไม่ต้องมีการจัดการเพิ่มเติม
- 2) ต่ำ 2 (L) ระดับที่พอยอมรับได้ แต่ต้องมีการควบคุมเพื่อป้องกันไม่ให้ความเสี่ยงเคลื่อนย้ายไปยังระดับที่ยอมรับไม่ได้
- 3) ปานกลาง 3 (M) ระดับที่พอยอมรับได้ ต้องใช้ความพยายามที่จะลดความเสี่ยงเพื่อให้อยู่ในระดับที่ยอมรับได้ต่อไป
- 4) สูง 4 (H) ระดับที่ไม่สามารถยอมรับได้ โดยต้องจัดการความเสี่ยงเพื่อให้อยู่ในระดับที่ยอมรับได้ต่อไป
- 5) สูงมาก 5 (VH) ระดับที่ไม่สามารถยอมรับได้ จำเป็นต้องเร่งจัดการความเสี่ยงให้อยู่ในระดับที่ยอมรับได้ทันที

(ผลกระทบ)

สูงมาก	5	M	M	H	VH	VH
สูง	4	L	M	H	VH	VH
ปานกลาง	3	L	L	M	H	H
ต่ำ	2	VL	VL	L	M	M
ต่ำมาก	1	VL	VL	VL	L	L
		1	2	3	4	5
		ต่ำมาก	ต่ำ	ปานกลาง	สูง	สูงมาก
						(โอกาส)

เกณฑ์การประเมินโอกาสที่จะเกิดเหตุการณ์

ระดับ	โอกาสในการเกิด (Likelihood)	เกณฑ์ในการวัดเชิงปริมาณ	เกณฑ์ในการวัดเชิงคุณภาพ
๕	สูงมาก	๑ เดือน ต่อครั้งหรือมากกว่า	มีโอกาสในการเกิดขึ้นสูงมาก
๔	สูง	๑-๖ เดือนต่อครั้งแต่ไม่เกิน ๕ ครั้ง	มีโอกาสในการเกิดค่อนข้างสูงหรือบ่อย ๆ
๓	ปานกลาง	๑ ปีต่อครั้ง	มีโอกาสเกิดบ้างเป็นบางครั้ง
๒	น้อย	๒-๔ ปีต่อครั้ง	มีโอกาสเกิดแต่นาน ๆ ครั้ง
๑	น้อยมาก	๕ ปีต่อครั้ง	แทบไม่มีโอกาสเกิดขึ้นเลย

ระดับความรุนแรงของผลกระทบของความเสียหาย

ด้านกลยุทธ์

เกณฑ์การประเมินผลกระทบ (Impact)

ระดับ	ผลกระทบ (Impact)	การดำเนินงานตามแผนที่ได้	ระยะเวลาการในดำเนินงานตามแผน
๕	สูงมาก	ดำเนินงานสำเร็จตามแผนที่ได้น้อยกว่า ๕๐ %	ความล่าช้าของแผนงานมากกว่า ๑ ปี
๔	สูง	ดำเนินงานสำเร็จตามแผนที่ได้น้อยกว่า ๖๐ %	ความล่าช้าของแผนงานมากกว่า ๖ เดือน
๓	ปานกลาง	ดำเนินงานสำเร็จตามแผนที่ได้น้อยกว่า ๗๐ %	ความล่าช้าของแผนงานมากกว่า ๓ เดือน
๒	น้อย	ดำเนินงานสำเร็จตามแผนที่ได้ ๗๐ % - ๘๐ %	ความล่าช้าของแผนงานมากกว่า ๑.๕ - ๓ เดือน
๑	น้อยมาก	ดำเนินงานสำเร็จตามแผนที่ได้มากกว่า ๘๐ %	ความล่าช้าของแผนงานไม่เกิน ๑.๕ เดือน

ด้านเครดิต

เกณฑ์การประเมินผลกระทบ (Impact)

ระดับ	ผลกระทบ (Impact)	มูลค่าความเสียหายจากการที่ลูกหนี้ผิดนัดชำระหนี้	ระยะเวลาที่ลูกหนี้ผิดนัดชำระหนี้
๕	สูงมาก	เสียหายมากกว่า ๑๐๐ ล้านบาท	ลูกหนี้ผิดนัดชำระหนี้มากกว่า ๕ ปี
๔	สูง	เสียหายมากกว่า ๕๐ - ๑๐๐ ล้านบาท	ลูกหนี้ผิดนัดชำระหนี้มากกว่า ๓-๕ ปี
๓	ปานกลาง	เสียหายมากกว่า ๑๐ - ๕๐ ล้านบาท	ลูกหนี้ผิดนัดชำระหนี้มากกว่า ๒-๓ ปี
๒	น้อย	เสียหายมากกว่า ๕-๑๐ ล้านบาท	ลูกหนี้ผิดนัดชำระหนี้มากกว่า ๑-๒ ปี
๑	น้อยมาก	เสียหายไม่เกิน ๕ ล้านบาท	ลูกหนี้ผิดนัดชำระหนี้ไม่เกิน ๑ ปี

ด้านสภาพคล่อง**เกณฑ์การประเมินผลกระทบ (Impact)**

ระดับ	ผลกระทบ (Impact)	มูลค่าความเสียหายจากการขาดสภาพคล่อง
๕	สูงมาก	เสียหายมากกว่า ๑๐๐ ล้านบาท
๔	สูง	เสียหายมากกว่า ๕๐ -๑๐๐ล้านบาท
๓	ปานกลาง	เสียหายมากกว่า ๑๐ -๕๐ล้านบาท
๒	น้อย	เสียหายมากกว่า ๕-๑๐ ล้านบาท
๑	น้อยมาก	เสียหายไม่เกิน ๕ ล้านบาท

ด้านตลาด**เกณฑ์การประเมินผลกระทบ (Impact)**

ระดับ	ผลกระทบ (Impact)	มูลค่าความเสียหาย	ผลกระทบต่อสหกรณ์
๕	สูงมาก	เสียหายมากกว่า ๑๐๐ ล้านบาท	ส่งผลกระทบไปยังภายนอกสหกรณ์
๔	สูง	เสียหายมากกว่า ๕๐ -๑๐๐ล้านบาท	ส่งผลกระทบไปยังภายในสหกรณ์
๓	ปานกลาง	เสียหายมากกว่า ๑๐ -๕๐ล้านบาท	ส่งผลกระทบระดับกลุ่มงาน/ฝ่ายต่างๆ
๒	น้อย	เสียหายมากกว่า ๕-๑๐ ล้านบาท	ส่งผลกระทบระดับภายใต้กลุ่มงาน/ฝ่ายต่างๆ
๑	น้อยมาก	เสียหายไม่เกิน ๕ ล้านบาท	ไม่ส่งผลกระทบเลยหรือส่งผลกระทบระดับบุคคล

ด้านปฏิบัติการ**เกณฑ์การประเมินผลกระทบ (Impact)**

ระดับ	ผลกระทบ (Impact)	มูลค่าความเสียหาย	ผลกระทบต่อสหกรณ์
๕	สูงมาก	เสียหายมากกว่า ๑๐๐ ล้านบาท	ส่งผลกระทบไปยังภายนอกสหกรณ์
๔	สูง	เสียหายมากกว่า ๕๐ -๑๐๐ล้านบาท	ส่งผลกระทบไปยังภายในสหกรณ์
๓	ปานกลาง	เสียหายมากกว่า ๑๐ -๕๐ล้านบาท	ส่งผลกระทบระดับกลุ่มงาน/ฝ่ายต่างๆ
๒	น้อย	เสียหายมากกว่า ๕-๑๐ ล้านบาท	ส่งผลกระทบระดับภายใต้กลุ่มงาน/ฝ่ายต่างๆ
๑	น้อยมาก	เสียหายไม่เกิน ๕ ล้านบาท	ไม่ส่งผลกระทบเลยหรือส่งผลกระทบระดับบุคคล

เสนอที่ประชุม เพื่อรับทราบนโยบายและกระบวนการบริหารความเสี่ยงของสหกรณ์ออมทรัพย์กรมป่าไม้ จำกัด
มติที่ประชุม

.....

5. แผนการบริหารความเสี่ยง สหกรณ์ออมทรัพย์กรมป่าไม้ จำกัด

แผนบริหารความเสี่ยง ด้านกลยุทธ์

ข้อ	วัตถุประสงค์	ปัจจัยเสี่ยง	ประเมินความเสี่ยง			แนวทางการจัดการความเสี่ยง	ผู้รับผิดชอบ	การติดตามประเมินผล
			โอกาส	ผลกระทบ	ระดับความเสี่ยง			
1	เพื่อให้การออกผลิตภัณฑ์ทางการเงินมีการประเมินความเสี่ยงที่ถูกต้อง	1.1 ไม่มีการศึกษาความเป็นไปได้ทางการเงินและกฎหมายที่เกี่ยวข้องอย่างละเอียดรอบคอบ	1	2	VL	(1) ก่อนออกผลิตภัณฑ์ทางการเงินได้มีการกำหนดวัตถุประสงค์และกลุ่มเป้าหมายที่ชัดเจน รวมทั้งมีการวิเคราะห์ความเสี่ยงที่จะเกิดขึ้น การวิเคราะห์แผนการเงิน โครงสร้างทางการเงิน ต้นทุน และผลตอบแทนทางการเงินของผลิตภัณฑ์ การวิเคราะห์โครงสร้างอายุของสมาชิก อัตราการเสียชีวิต และแผนการดำเนินงาน เป็นต้น (2) มีการสอบถามข้อกฎหมายและระเบียบที่เกี่ยวข้องในการออกผลิตภัณฑ์ของสหกรณ์ (3) มีการประเมินผล และการนำผลการประเมินจากกลุ่มเป้าหมาย ลูกค้าเงินฝากเงินผู้ไปปรับปรุงโครงการ	ผู้จัดการ/รองผู้จัดการ	- รายงานการศึกษาความเป็นไปได้ของโครงการ/ผลิตภัณฑ์ - มีการสอบถามทุกครั้งก่อนออกผลิตภัณฑ์ - สรุปผลการประเมินโครงการ/ผลิตภัณฑ์อย่างน้อยปีละ 1 ครั้ง

ข้อ	วัตถุประสงค์	ปัจจัยเสี่ยง	ประเมินความเสี่ยง			แนวทางจัดการความเสี่ยง	ผู้รับผิดชอบ	การติดตามประเมินผล
			โอกาส	ผลกระทบ	ระดับความเสี่ยง			
2	เพื่อให้คณะกรรมการดำเนินงานมีความรู้ความสามารถในการบริหารจัดการอย่างต่อเนือง	2.1 ไม่มีแผนพัฒนากรรมการที่มีความรู้เพียงพอต่อการบริหารกิจการ	2	3	L	(1) มีการกำหนดอำนาจหน้าที่ของคณะกรรมการและคณะกรรมการแต่ละคณะ (2) จัดทำแผนพัฒนากรรมการบรรจุอยู่ในแผนประจำปี (3) ให้ความรู้แก่กรรมการทั้งหลักสูตรที่เกี่ยวข้องกับอำนาจหน้าที่ความรับผิดชอบ	คณะกรรมการดำเนินการ คณะกรรมการดำเนินการ คณะกรรมการดำเนินการ คณะกรรมการดำเนินการ	- คำสั่งแต่งตั้งคณะกรรมการและคณะกรรมการแต่ละคณะ - ความรู้ที่จำเป็นต่อการปฏิบัติงานในหน้าที่อย่างชัดเจน - สรุปรายงานผลการที่ได้รับการอบรมตามแผน
3	เพื่อให้เจ้าหน้าที่ระดับบริหาร (ผู้จัดการ รองผู้จัดการ และหัวหน้าฝ่าย) มีความรู้ ความสามารถในการบริหารจัดการ อย่างต่อเนื่อง	3.1 ไม่มีแผนการสร้างเจ้าหน้าที่ระดับบริหารและพัฒนาเจ้าหน้าที่ระดับบริหารให้มีความรู้เพียงพอ	3	3	M	(1) มีการกำหนดคำบรรยายลักษณะงาน (JD) และคุณลักษณะเฉพาะตำแหน่งงาน (JS) ให้สอดคล้องกับภารกิจงานในแต่ละตำแหน่ง (2) จัดทำแผนพัฒนาเจ้าหน้าที่ระดับบริหารบรรจุอยู่ในแผนประจำปี (3) ให้ความรู้แก่เจ้าหน้าที่ระดับบริหารในหลักสูตรที่เกี่ยวข้องกับภารกิจงานในแต่ละตำแหน่ง	คณะกรรมการอำนาจการ/คณะกรรมการประชาสัมพันธ์ คณะกรรมการอำนาจการ/คณะกรรมการประชาสัมพันธ์	- JD (Job Description) และ JS (Job Specification) ของเจ้าหน้าที่ระดับบริหาร - ความรู้ที่จำเป็นต่อการปฏิบัติงานในหน้าที่อย่างชัดเจน - สรุปรายงานเจ้าหน้าที่ระดับบริหารที่ได้รับการอบรมตามแผน

แผนบริหารความเสี่ยง ด้านเครดิต

ข้อ	วัตถุประสงค์	ปัจจัยเสี่ยง	ประเมินความเสี่ยง			แนวทางจัดการความเสี่ยง	ผู้รับผิดชอบ	การติดตามประเมินผล
			โอกาส	ผลกระทบ	ระดับความเสี่ยง			
1	เพื่อให้สหกรณ์ได้รับชำระหนี้เงินกู้จากสมาชิกอย่างครบถ้วนตามกำหนดสัญญา	1.1 ขาดข้อมูลที่เกี่ยวข้องไปการบริหารลูกหนี้ที่หลักประกันบกพร่อง หรือผิดนัดชำระหนี้ 1.2 ผู้กู้มีรายได้คงเหลือไม่เพียงพอต่อการชำระหนี้	2	3	L	(1) มีรายงานข้อมูลที่เกี่ยวข้องกับความสัมพันธ์ของหลักประกันและผู้ค้ำประกัน และการติดตามหนี้ที่ผิดนัดชำระ เช่น รายชื่อลูกหนี้ จำนวนเงินระยะเวลาการผิดนัดชำระหนี้ การติดตามหนี้ เป็นต้น (2) สหกรณ์มีการบริหารลูกหนี้กับลูกหนี้ที่จัดชั้นต่ำกว่าคุณภาพ ลูกหนี้ระหว่างดำเนินคดี ลูกหนี้ตามคำพิพากษาอย่างมีประสิทธิภาพ	คณะกรรมการเงินกู้ ผู้จัดการ/รองผู้จัดการ ฝ่ายสินเชื่อ/ฝ่ายประมวลผลฯ	- รายงานการประชุม - รายละเอียดเกี่ยวกับหลักประกัน และการติดตามหนี้ของสมาชิกผู้กู้ทุกราย
2	เพื่อให้การตั้งค่าเผื่อหนี้สงสัยจะสูญของสหกรณ์ถูกต้อง เพียงพอ และเป็นไปตามกฎระเบียบที่กำหนด	2.1 การตั้งค่าเผื่อหนี้สงสัยจะสูญลูกหนี้เงินกู้ไม่เพียงพอและไม่เป็นไปตามกฎหมายที่กำหนด	1	2	VL	(1) มีการวิเคราะห์ลูกหนี้ที่มีปัญหา เช่น ลูกหนี้ที่ไม่ก่อให้เกิดรายได้ และตรวจสอบการตั้งค่าเผื่อหนี้สงสัยจะสูญให้เป็นไปตามที่กฎ ระเบียบกำหนด (2) การปรับปรุงโครงสร้างหนี้/หลักเกณฑ์การผ่อนชำระเงินกู้เฉพาะส่วนที่เกินกว่าทุนเรือนหุ้นที่สมาชิกถืออยู่กับสหกรณ์	คณะกรรมการเงินกู้ ผู้จัดการ/รองผู้จัดการ ฝ่ายสินเชื่อ/ฝ่ายประมวลผลฯ	- สลิปเงินเดือน - รายงานการคำนวณเงินได้รายเดือนหลังเกษียณอายุ - รายงานการประชุม - รายงานลูกหนี้ที่มีปัญหาสอดคล้องกับการตั้งค่าเผื่อหนี้สงสัยจะสูญ และตรวจสอบข้อมูลเป็นประจำ

แผนบริหารความเสี่ยง ด้านตลาด

ชื่อ	วัตถุประสงค์	ปัจจัยเสี่ยง	ประเมินความเสี่ยง			แนวทางจัดการความเสี่ยง	ผู้รับผิดชอบ	การติดตามประเมินผล
			โอกาส	ผลกระทบ	ระดับความเสี่ยง			
1	เพื่อให้สหกรณ์ได้รับคืนเงินลงทุนในตราสารหนี้พร้อมผลตอบแทนอย่างถูกต้องครบถ้วนตามกำหนดเวลา	1.1 สถาบันที่สหกรณ์ไปลงทุนไม่มีความมั่นคงและไม่มีสภาพคล่องทางการเงินที่เพียงพอต่อการชำระหนี้สหกรณ์	2	4	M	(1) วิเคราะห์ข้อมูลย้อนหลังอย่างน้อย 3 ปี และผลการจัดอันดับเครดิตเรตติ้งของตราสารหนี้ของสหกรณ์ก่อนจะลงทุน (2) มีการตรวจสอบผลตอบแทนที่สหกรณ์ได้รับเปรียบเทียบกับข้อตกลง/เงื่อนไขที่สหกรณ์จัดทำกับกิจการที่นำเงินไปลงทุน (3) มีการติดตามผลการดำเนินงานของสถาบันผู้ออกตราสารและเครดิตเรตติ้งของตราสารหนี้ที่ลงทุนอย่างสม่ำเสมอ (4) มีการเปรียบเทียบราคาทุนกับมูลค่ายุติธรรมของเงินลงทุนที่เป็นเงินลงทุนที่อยู่ในความต้องการของตลาด (5) มีการแต่งตั้งบุคคลชำนาญการมาเป็นที่ปรึกษาด้านการลงทุนของสหกรณ์	คณะกรรมการการลงทุน ผู้จัดการ/รองผู้จัดการ ฝ่ายการเงิน	- รายงานผลการลงทุนในตราสารหนี้ - รายงานผลการจัดอันดับเครดิตของสถาบันที่สหกรณ์ลงทุน - ข้อมูลและเหตุผลนำเสนอสื่อต่อคณะกรรมการการลงทุน - รายละเอียดบัญชีซื้อขายเงินลงทุนแต่ละสถาบัน/ประเภท/รุ่นที่ลงทุน - รายงานผลการดำเนินงานของสถาบันผู้ออกตราสารหนี้ - รายงานผลการลงทุนในตราสารหนี้ - รายงานประชุมคณะกรรมการลงทุน

ชื่อ	วัตถุประสงค์	ปัจจัยเสี่ยง	ประเมินความเสี่ยง			แนวทางการจัดการความเสี่ยง	ผู้รับผิดชอบ	การติดตามประเมินผล
			โอกาส	ผลกระทบ	ระดับความเสี่ยง			
		1.2 การตัดสินใจนำเงินไปฝากหรือลงทุนกับองค์กรอื่นโดยให้ความสำคัญเรื่องผลตอบแทนมากกว่าการพิจารณาอย่างละเอียดรอบคอบถึงความสามารถในการส่งคืนเงินให้สหกรณ์ตามกำหนด	1	4	L	(1) การนำเงินของสหกรณ์ไปฝากหรือลงทุนกับองค์กรอื่น ได้มีการวิเคราะห์ข้อมูลและพิจารณาถึงความมั่นคงและความสามารถในการชำระคืนขององค์กรนั้น ให้เป็นไปตามกฎหมายและมีระดับความน่าเชื่อถือ หรือตามที่คณะกรรมการพัฒนาการสหกรณ์แห่งชาติกำหนด	คณะกรรมการการลงทุน ผู้จัดการ/รองผู้จัดการ ฝ่ายการเงิน	- รายงานการวิเคราะห์ข้อมูล เพื่อฝากหรือลงทุน

แผนบริหารความเสี่ยง ด้านสภาพคล่อง

ชื่อ	วัตถุประสงค์	ปัจจัยเสี่ยง	ประเมินความเสี่ยง			แนวทางการจัดการความเสี่ยง	ผู้รับผิดชอบ	การติดตามประเมินผล
			โอกาส	ผลกระทบ	ระดับความเสี่ยง			
1	เพื่อให้สหกรณ์มีการดำรงสินทรัพย์สภาพคล่องเป็นไปตามกฎหมาย	1.1 การดำรงสินทรัพย์สภาพคล่องไม่เป็นไปตามกฎหมาย และไม่สอดคล้องกับสภาพคล่องของสหกรณ์	1	1	VL	(1) มีการดำรงสินทรัพย์สภาพคล่องตามที่กฎหมายกำหนด	ผู้จัดการ/รองผู้จัดการฝ่ายบัญชี	- รายงานการดำรงสินทรัพย์สภาพคล่องประจำวัน - มีการติดตามผลจากผู้ตรวจสอบกิจการทุกเดือน
2	เพื่อให้สหกรณ์สามารถชำระหนี้สินและภาระผูกพันเมื่อถึงกำหนดได้	2.1 แผนการจัดหาเงินทุนไม่สัมพันธ์และไม่สอดคล้องกับแผนการใช้เงินทุน	1	1	VL	(1) วิเคราะห์ความเหมาะสมของแหล่งได้มาและใช้ของเงินทุนให้สอดคล้องกัน	คณะกรรมการดำเนินการผู้จัดการ/รองผู้จัดการฝ่ายบัญชี	- แผนการจัดหาเงินทุนและแผนการใช้เงินทุน
		2.2 การกำหนดอัตราดอกเบี้ยและเงินรับฝากไม่ทันต่อการเปลี่ยนแปลงอัตราดอกเบี้ยในตลาด	1	1	VL	(1) มีการเปรียบเทียบอัตราดอกเบี้ยและเงินในตลาดกับสหกรณ์และการพิจารณาปรับอัตราดอกเบี้ยให้สามารถแข่งขันในตลาดได้ (2) ศึกษาปัญหา/สาเหตุที่ทำให้อัตราดอกเบี้ยและเงินรับฝากของสหกรณ์ไม่สามารถแข่งขันได้	คณะกรรมการดำเนินการผู้จัดการ	- รายงานการเปรียบเทียบข้อมูลอัตราดอกเบี้ยในตลาดกับสหกรณ์ - หลักเกณฑ์การกำหนดอัตราดอกเบี้ยสหกรณ์ - รายงานการวิเคราะห์สาเหตุที่ทำให้เงินกู้และอัตราดอกเบี้ยของสหกรณ์ไม่สามารถแข่งขันได้

แผนบริหารความเสี่ยง ด้านปฏิบัติการ

ข้อ	วัตถุประสงค์	ปัจจัยเสี่ยง	ประเมินความเสี่ยง			แนวทางจัดการความเสี่ยง	ผู้รับผิดชอบ	การติดตามประเมินผล
			โอกาส	ผลกระทบ	ระดับความเสี่ยง			
1	เพื่อให้สหกรณ์ไม่เกิดความเสียหายอันเนื่องมาจากการขาดการกำกับดูแลกิจการที่ดี	1.1 ไม่มีการบริหารความเสี่ยงและการควบคุมภายในอย่างมีระบบ และมีประสิทธิภาพ	1	4	L	(1) มีการแต่งตั้งคณะกรรมการบริหารความเสี่ยง และควบคุมภายใน (2) มีนโยบาย และมีแผนบริหารความเสี่ยงและการควบคุมภายใน (3) มีการติดตามประเมินผล และปรับปรุงแผนบริหารความเสี่ยง และการควบคุมภายใน (4) มีการจัดทำรายงานเหตุการณ์ที่ผิดปกติ (Incident Report) ที่เกิดขึ้นจริงและรายงานจัดทำกิจกรรมควบคุมภายในเพิ่มเติม (5) นำผลการประเมินคุณภาพการควบคุมภายในมาแจ้งให้คณะกรรมการดำเนินการสหกรณ์ ได้พิจารณาอย่างจริงจังในการปรับปรุงการบริหารจัดการสหกรณ์	ประธานกรรมการ ดำเนินการ	- คำสั่งแต่งตั้ง - ดำเนินการตามนโยบาย และแผนบริหารความเสี่ยงและการควบคุมภายใน - รายงานผลการติดตามประเมินผลและปรับปรุง - รายงานเหตุการณ์ที่ผิดปกติ (Incident Report) - แบบประเมินคุณภาพการควบคุมภายใน - รายงานการประชุมของคณะกรรมการดำเนินการเกี่ยวกับประเมินคุณภาพการควบคุมภายใน

ชื่อ	วัตถุประสงค์	ปัจจัยเสี่ยง	ประเมินความเสี่ยง			แนวทางจัดการความเสี่ยง	ผู้รับผิดชอบ	การติดตามประเมินผล
			โอกาส	ผลกระทบ	ระดับความเสี่ยง			
		1.2 ไม่มีการตรวจสอบอย่างละเอียดก่อนการจ่ายเงินหรือโอนเงินให้กับบุคคลภายนอก	1	4	L	(1) มีการตรวจสอบหลักฐานเอกสารต่างๆ อย่างครบถ้วนและถูกต้องก่อนโอนเงินให้กับบุคคลภายนอก (2) มีการตรวจสอบการโอนย้อนหลังเพื่อป้องกันการโอนซ้ำซ้อน (3) ได้รับการอนุมัติจากกรรมการผู้มีอำนาจลงนามอย่างครบถ้วน	ผู้จัดการ/รองผู้จัดการ/หัวหน้าฝ่ายการเงิน หัวหน้าฝ่ายบัญชี	- หลักฐานเอกสารต่างๆ ประกอบการเงิน - หลักฐานการตรวจสอบการโอนย้อนหลังจากฝ่ายบัญชี - หลักฐานการอนุมัติจากกรรมการผู้มีอำนาจลงนาม
		1.3 ไม่มีการควบคุมการรักษาสถาบันประจำวันของสหกรณ์	2	4	M	(1) มีคำสั่งผู้รับผิดชอบในส่วนต่างๆ ที่ชัดเจน (2) มีการตรวจนับเงินสดประจำวันทั้งก่อนเก็บ และก่อนนำออกมาใช้เป็นประจำทุกวัน (3) - มีการป้องกันความเสี่ยงในการเป็นตู้ฉีกรักษาเงินสด - มีกล้อง CCTV (4) มีการนำเงินสดไปฝากไว้กับธนาคารกรณีมีเงินสดเกินกว่าที่ระเบียบกำหนด และฝากเงินทั้งหมดในทุกวันสุดท้ายก่อนวันหยุด	คณะกรรมการ ค่านิยมการ ผู้จัดการ/รองผู้จัดการ/หัวหน้าฝ่ายการเงิน/เจ้าหน้าที่การเงิน ผู้จัดการ/รองผู้จัดการ/หัวหน้าฝ่ายการเงิน หัวหน้าฝ่ายบัญชี	- คำสั่งผู้รับผิดชอบในการเก็บรักษาสถาบัน - รายงานการตรวจนับเงินสดประจำวัน - คำสั่งผู้รับผิดชอบในการถือบัญชีตู้ฉีกรักษา - การบันทึกภาพ CCTV - รายงานตรวจนับเงินสด - สมุดรายงานเงินสด

ชื่อ	วัตถุประสงค์	ปัจจัยเสี่ยง	ประเมินความเสี่ยง			แนวทางจัดการความเสี่ยง	ผู้รับผิดชอบ	การติดตามประเมินผล
			โอกาส	ผลกระทบ	ระดับความเสี่ยง			
2	เพื่อให้สหกรณ์มีการปฏิบัติตาม พรบ.คุ้มครองข้อมูลส่วนบุคคล	2.1 ไม่มีการปฏิบัติตาม พรบ. คุ้มครองข้อมูลส่วนบุคคล	1	5	M	(1) สร้างความตระหนักรู้ให้แก่บุคลากรทุกคนที่เกี่ยวข้องกับข้อมูลส่วนบุคคล (2) กำหนดนโยบายคุ้มครองข้อมูลส่วนบุคคล และถือปฏิบัติ (3) มีการจัดการเข้าถึงข้อมูลเป็นลำดับขั้น (4) มีการคุ้มครองข้อมูลด้านการเงิน	คณะกรรมการ และเจ้าหน้าที่ทุกระดับ	- นโยบาย และแนวทางการปฏิบัติตามพระราชบัญญัติคุ้มครองข้อมูลส่วนบุคคล พ.ศ. 2562 - การประชาสัมพันธ์สร้างการรับรู้อย่างต่อเนื่อง

3.5 รายงานผลการตรวจสอบกิจการ ประจำปี 2567

รายงานผลการตรวจสอบกิจการ
สหกรณ์ออมทรัพย์กรมป่าสัตว์ จำกัด
สำหรับปีบัญชีสิ้นสุด วันที่ 30 กันยายน 2567

เรียน ที่ประชุมใหญ่สหกรณ์ออมทรัพย์กรมป่าสัตว์ จำกัด

ตามมติที่ประชุมใหญ่สามัญประจำปี เมื่อวันเสาร์ที่ 16 ธันวาคม 2566 ได้เลือกคณะผู้ตรวจสอบกิจการ ประกอบด้วย พลตรี กฤษฏา หลิมจรัส นางสาวณิกันต์ มีจินดา และนางสาวประดับเพชร โภชะ เป็นคณะผู้ตรวจสอบกิจการของสหกรณ์ออมทรัพย์กรมป่าสัตว์ จำกัด สำหรับปีบัญชีสิ้นสุดวันที่ 30 กันยายน 2567 คณะผู้ตรวจสอบกิจการได้เข้าตรวจและรายงานผลการตรวจสอบกิจการต่อคณะกรรมการดำเนินการเป็นประจำทุกเดือนที่เข้าตรวจสอบ จึงขอเสนอผลการตรวจสอบกิจการประจำปี 2567 โดยสรุป ดังต่อไปนี้

1. วัตถุประสงค์ของการตรวจสอบ

- 1.1 เพื่อทราบความถูกต้องและเชื่อถือได้ของข้อมูลทางการเงิน และการดูแลทรัพย์สิน
- 1.2 เพื่อตรวจสอบการบริหารงานของคณะกรรมการดำเนินการ ให้เป็นไปอย่างเหมาะสมและบรรลุเป้าหมาย
- 1.3 เพื่อตรวจสอบการปฏิบัติงานให้เป็นไปตามพระราชบัญญัติสหกรณ์ ระเบียบ ข้อบังคับ ข้อกำหนด
- 1.4 เพื่อตรวจสอบการดำเนินงานด้านอื่น ๆ ของสหกรณ์

2. ขอบเขตการตรวจสอบ

- 2.1 ตรวจสอบความถูกต้องของการบันทึกบัญชีตามเอกสารหลักฐาน และการดูแลทรัพย์สิน
- 2.2 ตรวจสอบการควบคุมการเงินตามระเบียบและข้อกำหนดของสหกรณ์
- 2.3 ตรวจสอบการดำเนินงานตามวัตถุประสงค์ ระเบียบ ข้อบังคับ และมติของที่ประชุม
- 2.4 ตรวจสอบการบริหารงานของคณะกรรมการดำเนินการ ตามแผนและงบประมาณที่กำหนดไว้

3. ผลการตรวจสอบและข้อเสนอแนะ

3.1 ด้านการบริหารงานทั่วไป

3.1.1 สหกรณ์ได้กำหนดนโยบายการดำเนินงานด้านต่าง ๆ โดยมีคณะกรรมการรับผิดชอบไว้ชัดเจน เป็นไปตามวัตถุประสงค์ที่กำหนดไว้ในข้อบังคับโดยคำนึงถึงผลประโยชน์ของสมาชิกส่วนใหญ่เป็นหลัก

3.1.2 สหกรณ์ได้กำหนดตำแหน่งต่าง ๆ ของเจ้าหน้าที่สหกรณ์โดยมีการแบ่งแยกหน้าที่ความรับผิดชอบไว้อย่างเหมาะสม เป็นไปตามหลักการควบคุมภายในที่ดี ทำให้การดำเนินงานมีประสิทธิภาพ

3.1.3 สหกรณ์มีการประชุมคณะกรรมการดำเนินการ และคณะอนุกรรมการเพื่อพิจารณาการดำเนินงานของสหกรณ์ และความเคลื่อนไหวของธุรกิจเป็นประจำทุกเดือน

3.1.4 สหกรณ์มีการปฏิบัติงานตามแผนการใช้จ่ายต่าง ๆ ตามงบประมาณรายจ่าย ที่ได้รับอนุมัติจากที่ประชุมใหญ่ และมีการเปรียบเทียบรายจ่ายกับงบประมาณรายจ่ายอย่างสม่ำเสมอ

3.1.5 สหกรณ์มีการปฏิบัติตาม พ.ร.บ.ป้องกันและปราบปรามการสนับสนุนทางการเงินแก่การก่อการร้าย และการแพร่ขยายอาวุธที่มีอนุภาพทำลายล้างสูง พ.ศ.2559

3.2 ด้านการเงิน

3.2.1 สหกรณ์มีการแบ่งแยกหน้าที่ความรับผิดชอบด้านการรับ – จ่ายและเก็บรักษาเงิน และการบันทึกบัญชีแยกจากกัน ซึ่งเจ้าหน้าที่สหกรณ์ได้ปฏิบัติตามที่ได้รับมอบหมาย ถือเป็น การควบคุมภายในที่ดี

3.2.2 ตรวจสอบการจ่ายเงินตามสลิปรับ – จ่าย การเก็บรักษาเงินสดประจำวัน พบว่า สหกรณ์ได้เก็บรักษาเงินสดเป็นไปตามระเบียบว่าด้วยการรับจ่ายและเก็บรักษาเงินสด โดยกำหนดวงเงินสดในมือแต่ละวันไม่เกิน 800,000.00 บาท วันสิ้นปีสหกรณ์มีเงินสดในมือคงเหลือ 582,127.50 บาท ถูกต้องตรงตามสมุดเงินสด และบัญชีแยกประเภท

3.2.3 ตรวจสอบการจ่ายเงินค่าใช้จ่ายของสหกรณ์ ได้จ่ายอย่างเหมาะสมเพื่อการดำเนินงาน การจ่ายเงินทุกรายมีเอกสารประกอบเป็นไปตามระเบียบที่เกี่ยวข้องกับรายจ่ายต่าง ๆ และงบประมาณรายจ่ายที่ประชุมใหญ่อนุมัติไว้

3.2.4 มีการเสนอรายงานทางการเงินต่อคณะกรรมการดำเนินการของสหกรณ์เป็นประจำทุกเดือน โดยการเปิดเผยรายการในงบการเงินเป็นไปโดยถูกต้อง มีการจัดทำรายการย่อแสดงสินทรัพย์และหนี้สินครบถ้วน

3.3 ด้านบัญชี

3.3.1 สหกรณ์จัดทำบัญชีเรียบร้อยมีเอกสารประกอบการลงบัญชีถูกต้องครบถ้วน มีการบันทึกรายการทางบัญชีตามเกณฑ์คงค้าง และปฏิบัติตามระเบียบนายทะเบียนสหกรณ์ว่าด้วยการบัญชี

3.3.2 การบันทึกบัญชีเป็นปัจจุบัน รหัสบัญชีและชื่อบัญชีเป็นไปตามมาตรฐานที่ยอมรับทั่วไป มีการใช้ระบบคอมพิวเตอร์ในการบันทึกบัญชีและประมวลผล

3.3.3 มีการปฏิบัติตามระเบียบนายทะเบียนสหกรณ์ ว่าด้วยมาตรฐานขั้นต่ำในการควบคุมภายใน และการรักษาความปลอดภัยสำหรับสหกรณ์และกลุ่มเกษตรกรที่ใช้โปรแกรมระบบบัญชีคอมพิวเตอร์ประมวลผลข้อมูล พ.ศ.2553

3.4 เงินฝากธนาคารและเงินฝากสหกรณ์ออมทรัพย์อื่น

3.4.1 เงินฝากธนาคาร ณ วันที่ 30 กันยายน 2567 มีดังนี้

รายการ	จำนวนเงิน (บาท)
เงินฝากธนาคาร (กระแสรายวัน) จำนวน 5 บัญชี	310,000.00
เงินฝากธนาคาร (ออมทรัพย์) จำนวน 6 บัญชี	64,738,298.86
บัตรเงินฝาก	85,000,000.00
รวมเงินฝากธนาคาร	150,048,298.86

การรับ – จ่ายเงินฝากธนาคารมีความรัดกุม ปลอดภัย และเป็นไปตามระเบียบของสหกรณ์

3.4.2 เงินฝากสหกรณ์อื่น

ณ วันที่ 30 กันยายน 2567 มีดังนี้

รายการ	ประเภทเงินฝาก	จำนวนเงิน (บาท)
1. สหกรณ์ออมทรัพย์ข้าราชการสหกรณ์ จำกัด	ออมทรัพย์	10,128.68
2. สหกรณ์ออมทรัพย์กรมการขนส่งทางบก จำกัด	ออมทรัพย์	10,324.34
3. สหกรณ์ออมทรัพย์กรมประมง จำกัด	ออมทรัพย์	10,000.00
4. สหกรณ์ออมทรัพย์กรมวิชาการเกษตร จำกัด	ออมทรัพย์	10,000.00
5. สหกรณ์ออมทรัพย์มหาวิทยาลัยเกษตรศาสตร์ จำกัด	ออมทรัพย์	10,140.46
6. สหกรณ์ออมทรัพย์ดาดำวัน เอเชีย (ประเทศไทย) จำกัด	ออมทรัพย์	10,076.20
7. สหกรณ์ออมทรัพย์กรมส่งเสริมการเกษตร จำกัด	ออมทรัพย์	10,000.00
8. สหกรณ์ออมทรัพย์กรมป่าไม้ จำกัด	ออมทรัพย์พิเศษ	10,187.27
9. สหกรณ์ออมทรัพย์สำนักงานปฏิรูปที่ดินเพื่อเกษตรกรรม จำกัด	ออมทรัพย์พิเศษ	10,226.43
10. สหกรณ์ออมทรัพย์ข้าราชการจังหวัดนครราชสีมา จำกัด	ออมทรัพย์พิเศษ	100,000,000.00
11. ชุมนุมสหกรณ์ออมทรัพย์แห่งประเทศไทย จำกัด	ประจำ	450,000,000.00
รวมเงินฝากสหกรณ์อื่น		550,091,083.38

สหกรณ์ได้รับดอกเบี้ยเงินฝากสหกรณ์อื่นในปีบัญชี 2567 จำนวน 17,076,991.91 บาท

3.5 ด้านการลงทุน

ณ วันที่ 30 กันยายน 2567 สหกรณ์ได้นำเงินไปลงทุนดังนี้

3.5.1 เงินลงทุนในหุ้นกู้ และกองทุนส่วนบุคคล

รายการ	จำนวนเงิน (บาท)
เงินลงทุนระยะสั้น ที่อยู่ในความต้องการของตลาด	
กองทุนส่วนบุคคล บลจ. แอสเซทพลัส	100,000,000.00
หุ้นกู้ บมจ. ไทยเบฟเวอเรจ	50,000,000.00
หุ้นกู้ บมจ. พลังงานบริสุทธิ์	55,000,000.00
หุ้นกู้ บมจ. ท่าอากาศยานไทย	95,552,406.00
หุ้นกู้ บมจ. เอสซีจี แพคเกจจิ้ง	2,400,000.00
หุ้นกู้ บมจ. ซีพี ออลล์	25,000,000.00
รวม	325,952,406.00
หัก ค่าเผื่อการปรับมูลค่าเงินลงทุน	(15,342,229.35)
รวมเงินลงทุนระยะสั้น	310,610,176.65

รายการ	จำนวนเงิน (บาท)
เงินลงทุนระยะยาว ที่อยู่ในความต้องการของตลาด	
พันธบัตรรัฐบาล	58,306,737.88
หุ้นกู้ บมจ. ปตท.	70,000,000.00
หุ้นกู้ บมจ. ปตท.สผ. ศูนย์บริหารเงิน	80,000,000.00
หุ้นกู้ บมจ. ซีพีออลล์	40,000,000.00
หุ้นกู้ บมจ. เจริญโภคภัณฑ์อาหาร	60,000,000.00
หุ้นกู้ บมจ. ซีพีเอฟ (ประเทศไทย)	150,000,000.00
หุ้นกู้ บมจ. ช.การช่าง	125,000,000.00
หุ้นกู้ บมจ. ทางด่วนรถไฟฟ้ากรุงเทพ	84,000,000.00
หุ้นกู้ บมจ. ระบบขนส่งมวลชนกรุงเทพ	35,000,000.00
หุ้นกู้ บมจ. บีทีเอส กรุ๊ป โฮลดิ้งส์	185,000,000.00
หุ้นกู้ บมจ. อินโดรามา เวนเจอร์ส	90,000,000.00
หุ้นกู้ บมจ. ปูนซีเมนต์นครหลวง	5,000,000.00
หุ้นกู้ บมจ. ไทยเบฟเวอเรจ	60,000,000.00
หุ้นกู้ บมจ. กัลฟ์ เอ็นเนอร์จี ดีเวลลอปเมนท์	145,000,000.00
หุ้นกู้ บมจ. พลังงานบริสุทธิ์	50,000,000.00
หุ้นกู้ บมจ. พีทีที โกลบอล เคมิคอล	215,000,000.00
หุ้นกู้ บมจ. ไออาร์พีซี	90,000,000.00
หุ้นกู้ บมจ. ศรีตรังแอโกรอินดัสทรี	80,000,000.00
หุ้นกู้ บมจ. เอสซีจี แพคเกจจิ้ง	2,000,000.00
หุ้นกู้ บมจ. บ้านปู	190,000,000.00
หุ้นกู้ บมจ. บีซีพีจี	25,000,000.00
หุ้นกู้ บมจ. ซีเค พาวเวอร์	40,000,000.00
หุ้นกู้ บมจ. บางจาก คอร์ปอเรชั่น	60,000,000.00
หุ้นกู้ บมจ. เอสซีจี เคมิคอลส์	90,000,000.00
หุ้นกู้ บมจ. โกลบอล เพาเวอร์ ซินเนอร์ยี	15,000,000.00
หุ้นกู้ บมจ. ไทยออยล์	30,000,000.00
หุ้นกู้ บมจ. เงินติดล้อ	15,000,000.00

รายการ	จำนวนเงิน (บาท)
หุ้นกู้ บมจ.ผลิตไฟฟ้า	25,000,000.00
หุ้นกู้ บมจ.ปูนซิเมนต์ไทย	8,000,000.00
หุ้นกู้ บมจ.เบอร์ลี่ ยุคเกอร์	20,000,000.00
หุ้นกู้ บมจ.บริหารสินทรัพย์ กรุงเทพพาณิชย์	30,000,000.00
หุ้นกู้ บมจ.น้ำตาลมิตรผล	25,000,000.00
หุ้นกู้ บมจ.เอชเอ็มซี โปลิเมอส์	10,000,000.00
รวม	2,207,306,737.88
หัก ค่าเผื่อปรับมูลค่าเงินลงทุน	(1,779,800.00)
รวม	2,205,526,937.88
เงินลงทุนระยะยาว ที่ไม่อยู่ในความต้องการของตลาด	
หุ้นกู้ บมจ. การบินไทย	180,000,000.00
หุ้นสามัญ บมจ. สหประกันชีวิต	200,000.00
หุ้นขุมนมสหกรณ์ออมทรัพย์แห่งประเทศไทย จำกัด	67,502,000.00
รวม	247,702,000.00
หัก ค่าเผื่อการปรับมูลค่าเงินลงทุน - หุ้นกู้ บมจ.การบินไทย	(36,000,000.00)
รวม	211,702,000.00
รวมเงินลงทุนระยะยาว	2,417,228,937.88
รวมเงินลงทุน	2,727,839,114.53

การลงทุนเป็นไปตามพระราชบัญญัติสหกรณ์ พ.ศ.2542 มาตรา 62 และประกาศคณะกรรมการพัฒนาการสหกรณ์แห่งชาติ พ.ศ.2563 เรื่อง ข้อกำหนดการฝากหรือการลงทุนอย่างอื่นของสหกรณ์

สหกรณ์ได้รับผลตอบแทนจากการลงทุนในปีบัญชี 2567 ดังนี้

- | | |
|-------------------------------|--------------------------|
| 1. ผลตอบแทนจากการลงทุนถือหุ้น | จำนวน 83,305,171.52 บาท |
| 2. กำไรจากการจำหน่ายเงินลงทุน | จำนวน 80,597.44 บาท |
| รวม | <u>83,385,768.96 บาท</u> |

3.6 ด้านสินเชื่อ

3.6.1 เงินให้กู้แก่สมาชิก

ณ วันที่ 30 กันยายน 2567 มีดังนี้

ประเภทเงินกู้	30 กันยายน 2567 (บาท)	30 กันยายน 2566 (บาท)	เพิ่ม (ลด) (บาท)
1. เงินกู้เพื่อเหตุฉุกเฉิน	54,884,810.81	56,484,596.07	(1,599,785.26)
2. เงินกู้สามัญ	4,126,603,913.39	4,025,247,156.07	101,356,757.32
3. ลูกหนี้ไม่ก่อให้เกิดรายได้	24,365,564.17	16,198,498.97	8,167,065.20
4. ลูกหนี้ขาดสมาชิกภาพ	8,378,666.94	4,253,819.14	4,124,847.80

ประเภทเงินกู้	30 กันยายน 2567 (บาท)	30 กันยายน 2566 (บาท)	เพิ่ม (ลด) (บาท)
5. ลูกหนี้ตามคำพิพากษา	3,173,981.25	3,194,666.50	(20,685.25)
รวม	4,217,406,936.56	4,105,378,736.75	112,028,199.81
<u>หัก</u> ค่าเผื่อหนี้สงสัยจะสูญ	17,701,683.06	13,984,226.50	3,717,456.56
รวมเงินให้กู้ยืม - สุทธิ	4,199,705,253.50	4,091,394,510.25	108,310,743.25

จากการตรวจสอบการจ่ายเงินให้แก่สมาชิกกู้เงินดังกล่าวข้างต้น มีการจัดทำสัญญาเงินกู้ และสัญญาค้ำประกันไว้สมบูรณ์เพียงพอ ใช้เป็นหลักฐานการเป็นหนี้ได้ การพิจารณาเงินกู้ผ่านการอนุมัติจากคณะกรรมการผู้มีอำนาจ จำนวนเงินให้กู้ไม่เกินวงเงินที่กำหนด รวมทั้งมีหลักประกันที่เหมาะสมและเป็นไปตามระเบียบถูกต้องตรงตามข้อบังคับ สหกรณ์ได้รับดอกเบี้ยรับเงินให้กู้จากสมาชิกในปีบัญชี 2567 จำนวนเงิน 257,249,181.05 บาท

3.7 ด้านหนี้สิน

3.7.1 เงินรับฝากจากสมาชิก

ณ วันที่ 30 กันยายน 2567 มีดังนี้

ประเภทเงินฝาก	จำนวนบัญชี	30 กันยายน 2567 (บาท)	30 กันยายน 2566 (บาท)	เพิ่มขึ้น/(ลดลง) (บาท)
1. เงินฝากออมทรัพย์	1,899	25,790,006.57	25,970,162.28	(180,155.71)
2. เงินฝากออมทรัพย์พิเศษ	2,973	3,451,727,016.37	3,364,114,557.01	87,612,459.36
3. เงินฝากออมทรัพย์ เพื่อเป็นหลักประกันเงินกู้	1,739	14,623,911.44	14,337,936.97	285,974.47
4. เงินฝากออมทรัพย์ ATM	2,578	4,043,441.28	3,876,362.86	167,078.42
รวม	9,189	3,496,184,375.66	3,408,299,019.12	87,885,356.54

การปฏิบัติงานด้านการรับฝากและถอนเงินรัดกุม ปลอดภัย ในระหว่างปีสุ่มตรวจสอบการบันทึกบัญชี การรับฝากเงินทุกประเภท ตรวจสอบการรับเงิน - ถอนเงิน รวมทั้งการเปิด - ปิดบัญชีเงินฝาก การลงลายมือชื่อการฝากเงิน - ถอนเงิน การเปรียบเทียบยอดเงินรับฝากในทะเบียนกับงบบทลง รวมถึงการคำนวณดอกเบี้ยถูกต้อง

3.7.2 เงินกู้ยืม

สหกรณ์ได้รับวงเงินกู้ยืมหรือค้ำประกันประจำปี 2567 จากที่ประชุมใหญ่ ประจำปี 2566 โดยได้รับความเห็นชอบจากนายทะเบียนสหกรณ์ไว้ จำนวน 1,500,000,000.00 บาท ในปีบัญชี 2567 สหกรณ์ไม่มีการกู้เงินหรือค้ำประกัน

3.8 ทุนเรือนหุ้น

ณ วันที่ 30 กันยายน 2567 มีทุนเรือนหุ้น ดังนี้

รายการ	30 กันยายน 2567 (บาท)	30 กันยายน 2566 (บาท)	เพิ่มขึ้น (ลดลง)	
			(บาท)	ร้อยละ
ทุนเรือนหุ้น	3,522,073,290.00	3,380,453,780.00	141,619,510.00	4.19

ตรวจสอบทุนเรือนหุ้นในบัญชีมีจำนวนถูกต้องตรงกับทะเบียนผู้ถือหุ้นรายตัว การชำระค่าหุ้น และการจ่ายคืนค่าหุ้นของสมาชิกเป็นไปตามข้อบังคับและระเบียบของสหกรณ์

สหกรณ์มีทุนเรือนหุ้นคงเหลือ ณ วันที่ 30 กันยายน 2567 จำนวน 3,522,073,290.00 บาท เพิ่มขึ้นจากต้นปีบัญชีจำนวน 141,619,510.00 บาท คิดเป็นร้อยละ 4.19

3.9 ทุนสำรอง

ณ วันที่ 30 กันยายน 2567 มีดังนี้

รายการ	30 กันยายน 2567 (บาท)	30 กันยายน 2566 (บาท)	เพิ่มขึ้น (ลดลง)	
			(บาท)	ร้อยละ
ทุนสำรอง	386,288,951.10	363,514,605.60	22,774,345.50	6.27

3.10 ทุนสะสมตามข้อบังคับ ระเบียบ และอื่น ๆ

ณ วันที่ 30 กันยายน 2567 คงเหลือ จำนวน 12,718,429.63 บาท ระหว่างปีสหกรณ์ใช้เงินทุนต่าง ๆ เป็นไปตามมติที่ประชุมคณะกรรมการดำเนินการและระเบียบว่าด้วยการใช้ทุน

รายการ	30 กันยายน 2567 (บาท)	30 กันยายน 2566 (บาท)
ทุนสาธารณประโยชน์	467,952.93	2,223,079.47
ทุนส่งเสริมการศึกษา	1,315.00	1,215.00
ทุนเพื่อจัดตั้งหรือปรับปรุงสำนักงาน	7,536,161.70	7,611,500.00
ทุนสวัสดิการเพื่อการสงเคราะห์สมาชิก	10,000.00	8,000.00
ทุนรักษาระดับเงินปันผล	4,703,000.00	4,703,000.00
รวม	12,718,429.63	14,546,794.87

3.11 ด้านผลการดำเนินงาน

3.11.1 สมาชิก

ณ วันที่ 30 กันยายน 2567 มีดังนี้

รายการ	30 กันยายน 2567 (คน)	30 กันยายน 2566 (คน)	เพิ่มขึ้น (ลดลง)	
			(คน)	ร้อยละ
สมาชิก	7,184	7,117	67	0.94
สมาชิกสมทบ	2,687	2,680	7	0.26
รวม	9,871	9,797	74	0.75

การรับเข้าเป็นสมาชิกและการให้ออกจากการเป็นสมาชิก คณะกรรมการดำเนินการได้มีการอนุมัติ ถูกต้องตรงตามที่กำหนดในข้อบังคับของสหกรณ์

3.11.2 ทุนดำเนินงาน

ณ วันที่ 30 กันยายน 2567 มีดังนี้

รายการ	30 กันยายน 2567 (บาท)	30 กันยายน 2566 (บาท)	เพิ่มขึ้น (ลดลง)	
			(บาท)	ร้อยละ
ทุนดำเนินงาน	7,652,293,163.49	7,351,676,535.05	300,616,628.44	4.90

ในปีบัญชี 2567 สหกรณ์ฯ มีทุนดำเนินงาน 7,652,293,163.49 บาท เพิ่มขึ้นจากปีที่ผ่านมาจำนวน 300,616,628.44 บาท คิดเป็นร้อยละ 4.90

3.11.3 รายได้ ค่าใช้จ่าย และกำไรสุทธิ

ณ วันที่ 30 กันยายน 2567 มีดังนี้

รายการ	ปี 2567	ร้อยละ
	จำนวนเงิน (บาท)	
รายได้		
ดอกเบี้ยรับเงินให้กู้	257,249,181.05	71.66
ดอกเบี้ยรับเงินฝากสหกรณ์อื่น	17,076,991.91	4.76
ดอกเบี้ยรับเงินฝากธนาคาร	1,231,893.50	0.34
ผลตอบแทนเงินลงทุน	83,380,640.20	23.20
กำไรจากการจำหน่ายเงินลงทุน	80,597.44	0.02
รายได้อื่น	58,104.21	0.02
รวมรายได้	359,001,939.63	100

รายการ	ปี 2567		ร้อยละ
	จำนวนเงิน (บาท)		
รายจ่าย			
ค่าใช้จ่ายดอกเบี้ยและเงินลงทุน	99,964,739.49		27.85
หนี้สงสัยจะสูญและหนี้สูญ	3,750,928.28		1.04
ค่าใช้จ่ายเกี่ยวกับเจ้าหน้าที่	12,209,273.49		3.40
ค่าใช้จ่ายเกี่ยวกับที่ดิน อาคาร และอุปกรณ์	1,551,339.30		0.43
ค่าใช้จ่ายเกี่ยวกับสมาชิก	1,169,000.00		0.33
ค่าใช้จ่ายในการดำเนินงานอื่น	15,415,791.73		4.29
รวมค่าใช้จ่าย	134,061,072.29		37.37
กำไรสุทธิ	224,940,867.34		62.66

ผลการดำเนินงานเปรียบเทียบ

รายการ	30 กันยายน 2567 (บาท)	30 กันยายน 2566 (บาท)	เพิ่มขึ้น (ลดลง)	
			บาท	ร้อยละ
รายได้	359,001,939.63	349,451,982.47	9,549,957.16	2.73
ค่าใช้จ่าย	134,061,072.29	122,463,806.67	11,597,265.62	9.47
กำไรสุทธิ	224,940,867.34	226,988,175.80	(2,047,308.46)	(0.90)

ในปีบัญชี 2567 สหกรณ์ฯ มีรายได้รวมจำนวน 359,001,939.63 บาท เพิ่มขึ้นจากปีที่ผ่านมาจำนวน 9,549,957.16 บาท หรือเพิ่มขึ้นร้อยละ 2.73 มีค่าใช้จ่ายจำนวน 134,061,072.29 บาท เพิ่มขึ้นจากปีที่ผ่านมาจำนวน 11,597,265.62 บาท หรือเพิ่มขึ้นร้อยละ 9.47 และมีกำไรสุทธิเป็นเงิน 224,940,867.34 ลดลงจากปีที่ผ่านมา (2,047,308.46) หรือลดลงร้อยละ (0.90)

แผนภาพแสดงผลการดำเนินงานเปรียบเทียบ

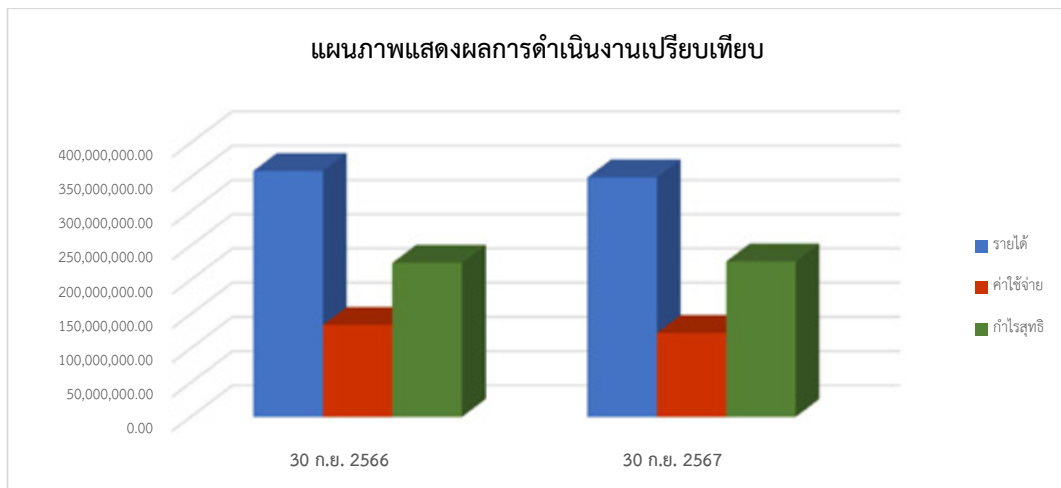

4. ผลการตรวจสอบเฉพาะด้าน

4.1 การบริหารความเสี่ยง

สหกรณ์มีคณะกรรมการบริหารความเสี่ยง ควบคุม กำกับดูแล และติดตามการปฏิบัติงานด้านต่าง ๆ

4.1.1 ความเสี่ยงด้านสินเชื่อ

สหกรณ์มีความเสี่ยงจากการไม่ได้รับเงินกู้คืนก็มีมากขึ้น แต่สหกรณ์มีทางเลือกให้สมาชิก ได้แก่ การทำประกันชีวิต การเป็นสมาชิกสมาคมฌาปนกิจและการทำประกันผู้ค้าประกัน ซึ่งช่วยให้สหกรณ์ ลดปัญหาความเสี่ยงในการไม่ได้รับเงินกู้คืนได้ค่อนข้างมาก แต่สหกรณ์ก็จะมีความเสี่ยงหากไม่มีบริษัทประกันรับทำประกันผู้ค้า

4.1.2 ความเสี่ยงด้านการลงทุน

สหกรณ์มีเงินลงทุนในหุ้นกู้ ซึ่ง ณ วันซื้อหุ้นกู้ได้รับการจัดอันดับความน่าเชื่อถืออยู่ในระดับไม่ต่ำกว่า A - ซึ่งเป็นไปตามกฎหมายที่เกี่ยวข้อง ณ วันสิ้นปีบัญชี 2567 สหกรณ์มีความเสี่ยงเนื่องจากมีหุ้นกู้บางรายการได้รับการจัดอันดับความน่าเชื่อถือลดลง

4.1.3 ความเสี่ยงด้านสภาพคล่อง

สหกรณ์มีความเสี่ยงด้านสภาพคล่องในเกณฑ์ต่ำ วิเคราะห์ได้จากการที่กฎกระทรวงกำหนดให้สหกรณ์ต้องดำรงสินทรัพย์สภาพคล่องไม่ต่ำกว่าร้อยละหนึ่ง และไม่เกินร้อยละยี่สิบ ซึ่งสหกรณ์ดำรงสินทรัพย์สภาพคล่องเฉลี่ยทั้งปีบัญชี 2567 อยู่ที่ร้อยละ 15.75

4.2 การบริหารด้านสินเชื่อ

สหกรณ์มีคณะกรรมการเงินกู้ทำหน้าที่พิจารณาหลักเกณฑ์ การตรวจสอบ ติดตาม รวมทั้งการวางแผนทางต่าง ๆ เพื่อให้เป็นไปตามระเบียบ และวัตถุประสงค์ของสหกรณ์

สหกรณ์ได้กำหนดนโยบายการวางกลยุทธ์และระบบปฏิบัติการด้านติดตามและดูแลความเสี่ยงที่อาจเกิดขึ้นจากการที่ลูกหนี้ไม่สามารถชำระหนี้ได้ตามกำหนดในสัญญา โดยการทำประกันชีวิต และการเป็นสมาชิกสมาคมฌาปนกิจ

4.3 การบริหารด้านการลงทุน

สหกรณ์มีคณะกรรมการลงทุน พิจารณาและดำเนินการเกี่ยวกับการลงทุนตามกรอบนโยบายการลงทุนและเป็นไปตามกฎหมายสหกรณ์ และได้ดำเนินการภายใต้เกณฑ์ที่กำหนดในกฎกระทรวง

4.4 การบริหารด้านสภาพคล่อง

สหกรณ์ดำรงสินทรัพย์สภาพคล่อง ณ วันสิ้นปี เป็นไปตามกฎกระทรวง ว่าด้วยการดำรงสินทรัพย์สภาพคล่อง พ.ศ.2550 และประกาศกระทรวงเกษตรและสหกรณ์ เรื่อง การกำหนดอัตราการค้าดำรงสินทรัพย์สภาพคล่องของสหกรณ์ ลงวันที่ 31 ตุลาคม 2550 ซึ่งกำหนดให้สหกรณ์ดำรงสินทรัพย์สภาพคล่องไม่ต่ำกว่าร้อยละหนึ่งของยอดเงินฝากทั้งหมด โดยสหกรณ์ดำรงสินทรัพย์สภาพคล่องในปีบัญชี 2567 ดังนี้

การดำรงสินทรัพย์สภาพคล่อง ปีบัญชี 2567				
เดือน	ร้อยละ		เดือน	ร้อยละ
ตุลาคม 2566	13.37		เมษายน 2567	16.03
พฤศจิกายน 2566	15.76		พฤษภาคม 2567	15.66
ธันวาคม 2566	15.11		มิถุนายน 2567	16.05
มกราคม 2567	13.51		กรกฎาคม 2567	17.90
กุมภาพันธ์ 2567	13.75		สิงหาคม 2567	18.06
มีนาคม 2567	15.70		กันยายน 2567	18.14

5. ข้อสังเกตและข้อเสนอแนะ

คณะผู้ตรวจสอบกิจการ ได้เข้าตรวจสอบเอกสารหลักฐานต่างๆ รวมถึงมติของคณะกรรมการ และเอกสารทางการเงินของสหกรณ์ ได้เข้าตรวจสอบเป็นประจำทุกเดือน พร้อมทั้งรายงานผลการตรวจสอบให้คณะกรรมการได้ทราบเป็นประจำทุกเดือน และหากมีข้อสังเกตหรือข้อเสนอแนะในระหว่างที่ตรวจสอบได้แจ้งให้คณะกรรมการและฝ่ายจัดการทราบ และดำเนินการแก้ไขข้อบกพร่องดังกล่าวแล้ว

คณะผู้ตรวจสอบกิจการได้พิจารณาแล้วเห็นว่าคณะกรรมการดำเนินการได้มีนโยบายแก้ปัญหาต่าง ๆ ของสหกรณ์ด้วยความระมัดระวัง รอบคอบ ยึดถือความมั่นคงของสหกรณ์เป็นหลัก โดยให้สหกรณ์ได้รับผลประโยชน์ สูงสุด และเพื่อให้สมาชิกได้รับผลตอบแทนสูงสุดเช่นกัน

จึงเรียนมาเพื่อให้ที่ประชุมรับทราบ

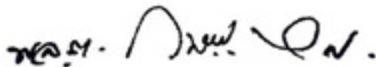

(พลตรี กฤษฎา หลิมจำรัส)

ประธานคณะผู้ตรวจสอบกิจการ

สหกรณ์ออมทรัพย์กรมปศุสัตว์ จำกัด



(นางสาวมณีกานต์ มีจินดา)

ผู้ตรวจสอบกิจการ

สหกรณ์ออมทรัพย์กรมปศุสัตว์ จำกัด



(นางสาวประดับเพชร โกษะ)

ผู้ตรวจสอบกิจการ

สหกรณ์ออมทรัพย์กรมปศุสัตว์ จำกัด

45/99 หมู่ 7 หมู่บ้านฟ้าใหม่ ถนน 345 ตำบลคลองข่อย

อำเภอปากเกร็ด นนทบุรี 11120 โทร. 08-9201-5158

29 พฤศจิกายน 2567

3.6 ปัญหาหรือข้อร้องเรียน

ตามกฎกระทรวง การดำเนินงานและการกำกับดูแลสหกรณ์ออมทรัพย์และสหกรณ์เครดิตยูเนียน พ.ศ. 2564 กำหนดให้สหกรณ์ต้องแจ้งข้อมูลการร้องทุกข์ กล่าวโทษ การถูกดำเนินคดี การถูกร้องเรียน และถูกลงโทษ ของสหกรณ์ในรอบปีบัญชีที่ผ่านมาให้ที่ประชุมทราบ

คณะกรรมการดำเนินการสหกรณ์ ขอแจ้งว่าในรอบปีบัญชี 2567 ที่ผ่านมา สหกรณ์ไม่ได้ถูกร้องทุกข์ กล่าวโทษ ถูกดำเนินคดี ถูกร้องเรียน และถูกลงโทษใด ๆ ทั้งนี้ สหกรณ์ขอแจ้งช่องทางการร้องเรียน ดังนี้

1. เว็บไซต์ www.dldcoop.com
2. E-mail : dld.cooper@dld.go.th
3. Line-ID : @dldcoop2
4. สหกรณ์ออมทรัพย์กรมป่าไม้ จำกัด

เลขที่ 69/1 ถนนพญาไท แขวงถนนพญาไท เขตราชเทวี กรุงเทพมหานคร 10400

เสนอที่ประชุม เพื่อรับทราบ

มติที่ประชุม.....

3.7 รายงานผลการดำเนินงานศูนย์ประสานงานสมาคมอาปนกิจสงเคราะห์สหกรณ์ออมทรัพย์กรมปศุสัตว์ จำกัด ประจำปี 2567

ด้วยสหกรณ์ออมทรัพย์กรมปศุสัตว์ จำกัด ได้เป็นศูนย์ประสานงานสมาคมอาปนกิจสงเคราะห์สมาชิกสหกรณ์ออมทรัพย์ราชการไทย (สสอ.รท.) และสมาคมอาปนกิจสงเคราะห์สหกรณ์สมาชิกของชุมนุมสหกรณ์ออมทรัพย์แห่งประเทศไทย (สส.ชสอ.) ตั้งแต่ปี 2554 จนถึงปัจจุบัน มีผลการดำเนินงาน ดังนี้

1) จำนวนสมาชิก

ณ วันที่ 30 กันยายน 2566 มีสมาชิก จำนวน 2,813 คน

2) ผลการดำเนินงาน

สมาชิกเข้าใหม่ จำนวน 51 คน

(ณ 30 ก.ย. 67)

1. สสอ.รท. จำนวน 33 คน

2. สส.ชสอ. จำนวน 18 คน

สมาชิกขาดจากสมาชิกภาพ จำนวน 78 คน

1. สสอ.รท. จำนวน 48 คน

2. สส.ชสอ. จำนวน 30 คน

เหตุผลที่ขาดจากสมาชิกภาพ

เหตุผล	สสอ.รท.	สส.ชสอ.
1. โอน	19	11
2. ลาออก	4	1
3. ถึงแก่กรรม	25	18

3) ณ วันที่ 30 กันยายน 2567 มีสมาชิก จำนวน 2,786 คน

1. สสอ.รท. จำนวน 1,600 คน

2. สส.ชสอ. จำนวน 1,186 คน

4) จำนวนสมาชิกถึงแก่กรรม ตั้งแต่ปี 2554 - 2567 ณ วันที่ 30 กันยายน 2567 สมาชิกถึงแก่กรรม

จำนวน 275 คน รวมเป็นเงิน 213,656,394.06 บาท

1. สสอ.รท. จำนวน 215 คน เป็นเงิน 123,388,345.70 บาท

2. สส.ชสอ. จำนวน 160 คน เป็นเงิน 90,268,048.36 บาท

1. จำนวนสมาชิก

ตารางที่ 1 แสดงจำนวนสมาชิกเปรียบเทียบ ปี 2564-2567 ณ วันที่ 30 กันยายน 2567

วัน/เดือน/ปี	จำนวนสมาชิก (คน)								จำนวนสมาชิก (คน)							
	ยกมา	รอบสมัคร	สมัครใหม่	โอนย้าย	รับโอน	ลาออก	ถึงแก่กรรม	สุทธิ	ยกมา	รอบสมัคร	สมัครใหม่	โอนย้าย	รับโอน	ลาออก	ถึงแก่กรรม	สุทธิ
ยอดยกมา	1,615								1,198							
เดือนตุลาคม 2566	1,615	10	2	19	-	-	-	1,598	1,198	10	1	11	-	-	-	1,188
เดือนพฤศจิกายน 2566	1,598	11	-	-	-	-	1	1,597	1,188	11	-	-	-	-	-	1,188
เดือนธันวาคม 2566	1,597	12	3	-	-	-	-	1,600	1,188	12	-	-	-	-	-	1,188
เดือนมกราคม 2567	1,600	1	-	-	-	-	-	1,600	1,188	1	-	-	-	-	-	1,188
เดือนกุมภาพันธ์ 2567	1,600	2	9	-	-	-	3	1,606	1,188	2	13	-	-	-	2	1,199
เดือนมีนาคม 2567	1,606	3	9	-	-	4	3	1,608	1,199	3	-	-	-	1	1	1,197
เดือนเมษายน 2567	1,608	4	2	-	-	-	3	1,607	1,197	4	1	-	-	-	3	1,195
เดือนพฤษภาคม 2567	1,607	5	2	-	-	-	2	1,607	1,195	5	1	-	-	-	2	1,194
เดือนมิถุนายน 2567	1,607	6	3	-	-	-	2	1,608	1,194	6	1	-	-	-	-	1,195
เดือนกรกฎาคม 2567	1,608	7	-	-	-	-	4	1,604	1,195	7	-	-	-	-	4	1,191
เดือนสิงหาคม 2567	1,604	8	2				7	1,599	1,191	8	1	-	-	-	6	1,186
เดือนกันยายน 2567	1,599	9	1				-	1,600	1,186	9	-	-	-	-	-	1,186
รวม			33	19		4	25				18	11	-	1	18	

2. จำนวนสมาชิกถึงแก่กรรม และจำนวนเงินสงเคราะห์ศพ

ตารางที่ 2 แสดงจำนวนสมาชิกถึงแก่กรรม และจำนวนเงินสงเคราะห์ศพ ปี 2554-2567 ณ วันที่ 30 กันยายน 2567

ลำดับ	ปี	สมาคมฌาปนกิจสงเคราะห์		สมาคมฌาปนกิจสงเคราะห์		จำนวนเงินรวม (บาท)
		ราชการไทยฯ (สสอ.รท.)		ชุมนุมสหกรณ์ฯ (สส.ชสอ.)		
		จำนวน (คน)	จำนวนเงิน (บาท)	จำนวน (คน)	จำนวนเงิน (บาท)	
1	2554	1	650,172.50	1	600,000.00	1,250,172.50
2	2555	7	4,357,386.00	5	3,236,002.10	7,593,388.10
3	2556	13	8,045,709.60	12	7,203,612.48	15,249,322.08
4	2557	11	6,704,856.10	8	4,802,480.78	11,507,336.88
5	2558	13	7,899,687.50	8	4,804,052.00	12,703,739.50
6	2559	16	9,708,312.99	13	7,813,510.00	17,521,822.99
7	2560	13	7,830,892.74	9	5,400,788.00	13,231,680.74
8	2561	17	10,204,851.02	13	7,801,323.00	18,006,174.02
9	2562	20	12,000,824.17	14	8,401,127.00	20,401,951.17
10	2563	21	12,603,907.50	13	7,801,302.00	20,405,209.50
11	2564	19	11,400,596.61	16	9,601,188.00	21,001,784.61
12	2565	30	18,000,809.62	24	14,402,540.00	32,403,349.62
13	2566	10	6,000,094.07	7	3,600,104.00	9,600,198.07
14	2567	24	7,980,245.28	17	4,800,019.00	12,780,264.28
	รวม	215	123,388,345.70	160	90,268,048.36	213,656,394.06

ตารางที่ 3 แสดงรายชื่อสมาชิกถึงแก่กรรมและจำนวนเงินสงเคราะห์ศพ ปี 2567
ณ 1 ตุลาคม 2566 - 30 กันยายน 2567

ลำดับ	ชื่อ-สกุล	สมาคมฌาปนกิจสงเคราะห์ ราชการไทย (สส.รท.)		สมาคมฌาปนกิจสงเคราะห์ ชุมนุมสหกรณ์ฯ (สส.ชสอ.)		รวมเป็นเงินทั้งสิ้น (บาท)	หมายเหตุ
		รอบ	เงินสงเคราะห์ (บาท)	รอบ	เงินสงเคราะห์ (บาท)		
1	นายปรีชา ร่วมญาติ	2/54	600,000.00	-	-	600,000.00	ไม่เป็นสมาชิก สส.ชสอ
2	นายไพโรจน์ พันธุ์ศรีวงศ์	2/54	600,000.00	2/54	600,000.00	1,200,000.00	
3	นายบรรจง วงษ์ศรีศรี	2/54	600,000.00	-	-	600,000.00	ไม่เป็นสมาชิก สส.ชสอ
4	นายอร่าม เสืออ้อม	2/54	600,026.83	2/54	600,000.00	1,200,026.83	
5	นายชาติ หอมรื่น	2/54	600,026.83	2/54	600,000.00	1,200,026.83	
6	นายทองสุข บุราณรักษ์	2/54	600,026.83	-	-	600,026.83	ไม่เป็นสมาชิก สส.ชสอ
7	นายอภิวัฒน์ ลินแสง	2/54	600,026.83	-	-	600,026.83	ไม่เป็นสมาชิก สส.ชสอ
8	นายสุริย์โสม ก.จันทร์ภานนท์	2/54	600,011.04	2/54	600,019.00	1,200,030.04	
9	นายสุรศักดิ์ คำคุณ	2/54	600,011.04	2/54	600,000.00	1,200,011.04	
10	นายวีรชา ทองหนึ่ง	2/54	600,009.99	2/54	600,000.00	1,200,009.99	
11	นายชัยยุทธ วิเศษสินธุ์	2/54	600,034.44	2/54	600,000.00	1,200,034.44	
12	นายสมชาย ชวีญูทัย	2/54	600,034.44	2/54	600,000.00	1,200,034.44	
13	นางสาวปราณี พันธ์พงษ์	2/54	600,037.01	-	-	600,037.01	ไม่เป็นสมาชิก สส.ชสอ.
14	นายประเวศน์ จันทร์ลอย	2/54	60,000.00	2/54	60,000.00	60,000.00	อยู่ระหว่างรอจ่ายเงิน สส.รท. และไม่เป็นสมาชิก สส.ชสอ.
15	นายศักดิ์คานพ จันทร์ทอง	2/54	60,000.00	2/54	60,000.00	60,000.00	อยู่ระหว่างรอจ่ายเงิน สส.รท. และ สส.ชสอ.
16	นายก่าจิต สันติตระกูล	2/54	60,000.00	2/54	60,000.00	60,000.00	อยู่ระหว่างรอจ่ายเงิน สส.รท. และ สส.ชสอ.
17	นายเนตร เจริญศิริ	2/54	60,000.00	2/54	60,000.00	60,000.00	อยู่ระหว่างรอจ่ายเงิน สส.รท. และ สส.ชสอ.
18	นายนคร มัจฉพันธ์	2/54	60,000.00	2/54	60,000.00	60,000.00	อยู่ระหว่างรอจ่ายเงิน สส.รท. และ สส.ชสอ.
19	นายชัชวาลย์ สิบช้าง	2/54	60,000.00	2/54	60,000.00	60,000.00	อยู่ระหว่างรอจ่ายเงิน สส.รท. และ สส.ชสอ.
20	นายธวัชชัย ไทรงาม	2/54	60,000.00	2/54	60,000.00	60,000.00	อยู่ระหว่างรอจ่ายเงิน สส.รท. และ สส.ชสอ.
21	นายเสน่ห์ แก้วพระเนาว์	2/54	60,000.00	2/54	60,000.00	60,000.00	อยู่ระหว่างรอจ่ายเงิน สส.รท. และ สส.ชสอ.
22	นายดิเรก กองอยู่	2/54		2/54			อยู่ระหว่างรอจ่ายเงิน สส.รท. และ สส.ชสอ.
23	นายวรณะ พิมพ์ปัฐ	2/54		-			อยู่ระหว่างรอจ่ายเงิน สส.รท. และไม่เป็นสมาชิก สส.ชสอ.
24	นายกันหา ฝ่ายพนอม	2/54		2/54			อยู่ระหว่างรอจ่ายเงิน สส.รท. และ สส.ชสอ.
25	นายมนตรี กิตา	2/54		2/54			อยู่ระหว่างรอจ่ายเงิน สส.รท. และ สส.ชสอ.
	รวม 25 คน		8,280,245.28		4,800,019.00	13,080,264.28	

- หมายเหตุ**
- ลำดับที่ 14 จ่ายเงินค่าจัดการศพแล้ว 60,000.00 บาท และอยู่ระหว่างรอจ่ายเงินสงเคราะห์ศพ สส.รท.
 - ลำดับที่ 15-21 จ่ายเงินค่าจัดการศพแล้ว 60,000.00 บาท และอยู่ระหว่างรอจ่ายเงินสงเคราะห์ศพ สส.รท. และ สส.ชสอ.
 - ลำดับที่ 22-25 อยู่ระหว่างรอจ่ายเงินค่าจัดการศพและเงินค่าสงเคราะห์ศพ สส.รท. และ สส.ชสอ

3. การจ่ายเงินสงเคราะห์ศพสมาชิกถึงแก่กรรม

ตารางที่ 4 แสดงวิธีการคำนวณและจำนวนเงินการจ่ายเงินสงเคราะห์ศพสมาชิกถึงแก่กรรม

ลำดับ	รายละเอียด	สมาคมฌาปนกิจสงเคราะห์ ราชการไทยฯ (สส.รท.)	สมาคมฌาปนกิจสงเคราะห์ ชุมนุมสหกรณ์ฯ (สส.ชสอ.)
1	จำนวนเงินค่า สงเคราะห์ศพ/ ค่าจัดการศพ	1) อัตราเงินสงเคราะห์ศพ (ศพละ 14.223 บาท) 2) ค่าจัดการศพ 60,000 บาท	1) อัตราเงินสงเคราะห์ศพ (ศพละ 1.7701 บาท) 2) ค่าจัดการศพ 60,000 บาท
		3) ค่าสงเคราะห์ศพ คำนวณจาก	3) ค่าสงเคราะห์ศพ คำนวณจาก
		- อัตราเงินสงเคราะห์ศพ	- อัตราเงินสงเคราะห์ศพ
		คูณ จำนวนสมาชิกคงเหลือ ณ เดือนที่ถึงแก่กรรม	คูณ จำนวนสมาชิกคงเหลือ ณ เดือนที่ถึงแก่กรรม
		- หักด้วยค่าจัดการศพ (600,000-60,000 บาท)	- หักด้วยค่าจัดการศพ (600,000-60,000 บาท)
		- หักค่าดำเนินการของสมาคม 4% (24,000 บาท)	- หักค่าดำเนินการของสมาคม 4% (24,000 บาท)
2	กำหนดวันประชุม อนุมัติ/จ่ายเงิน	1) ทุกวันที่ 22 ของทุกเดือน 2) ภายใน 90 วัน	1) ทุกวันที่ 30 ของทุกเดือน 2) ภายใน 90 วัน

4. การยืมเงินกองทุนศูนย์ประสานงานชำระเงินสงเคราะห์ล่วงหน้า ปี 2567

ด้วยมีสมาชิกขอใช้เงินกองทุนศูนย์ประสานงานสมาคมฌาปนกิจสงเคราะห์ฯชำระเงินสงเคราะห์ล่วงหน้า เพื่อคงสมาชิกภาพ ปี 2567 จำนวน 28 คน เป็นเงิน 214,684.00 บาท โดยสมาชิกให้หักเงินได้รายเดือน และชำระเงินด้วยตนเองเป็นรายเดือนคืนกองทุนศูนย์ประสานงานฯ ณ วันที่ 31 สิงหาคม 2567 สมาชิกจำนวน 28 คน ได้ชำระเงินยืมคืนกองทุนศูนย์ประสานงานฯ เป็นเงิน 214,684.00 บาท

เสนอที่ประชุม เพื่อรับทราบรายงานผลการดำเนินงานศูนย์ประสานงานสมาคมฌาปนกิจสงเคราะห์ สหกรณ์ออมทรัพย์กรมปศุสัตว์ จำกัด ประจำปี 2567

มติที่ประชุม.....
.....

ระเบียบวาระที่ 4 เรื่องเพื่อพิจารณา

4.1 การแก้ไขข้อบังคับสหกรณ์ออมทรัพย์กรมปศุสัตว์ จำกัด พ.ศ. 2564 แก้ไขเพิ่มเติม (ฉบับที่ 3) พ.ศ. 2567

คณะกรรมการดำเนินการสหกรณ์เห็นชอบเสนอที่ประชุมใหญ่สามัญ ประจำปี 2567 เพื่อพิจารณาร่างแก้ไขข้อบังคับสหกรณ์ออมทรัพย์กรมปศุสัตว์ จำกัด พ.ศ. 2564 แก้ไขเพิ่มเติม (ฉบับที่ 3) พ.ศ. 2567

เพื่อให้เป็นไปตามการควบคุมการประชุมคณะกรรมการดำเนินการสหกรณ์ หรือคณะกรรมการ หรือคณะอนุกรรมการ หรือคณะทำงาน เป็นไปอย่างทั่วถึงและมีประสิทธิภาพ ผู้เข้าร่วมประชุมสามารถแสดงความคิดเห็นผ่านสื่ออิเล็กทรอนิกส์ได้อย่างสะดวก และเพื่อลดค่าใช้จ่ายในการดำเนินงานสหกรณ์ โดยให้มีผลบังคับใช้ตั้งแต่วันที่ถัดจากวันที่นายทะเบียนสหกรณ์รับจดทะเบียน

ข้อความและเหตุผลที่ขอจดทะเบียนแก้ไขเพิ่มเติมข้อบังคับของสหกรณ์ออมทรัพย์กรมปศุสัตว์ จำกัด

ลำดับ	ข้อความเดิม	ข้อความที่ขอแก้ไข	เหตุผล
1	<p>ข้อ 79. การประชุมและองค์ประชุม ให้คณะกรรมการดำเนินการสหกรณ์ประชุมกันตามคราวที่มีกิจธุระ แต่ต้องมีการประชุมกันเดือนละหนึ่งครั้งเป็นอย่างน้อย</p> <p>ให้ประธานกรรมการ รองประธานกรรมการ หรือกรรมการ และเลขานุการ นัดเรียกประชุมคณะกรรมการดำเนินการสหกรณ์ได้แต่ในกรณีที่เป็นการประชุมเกี่ยวกับการเปลี่ยนแปลงแก้ไขระเบียบ ข้อบังคับ และเรื่องที่สำคัญอื่น ๆ ของสหกรณ์ให้แจ้งเจ้าหน้าที่ของกรมส่งเสริมสหกรณ์ และกรมตรวจบัญชีสหกรณ์ทราบด้วยทุกครั้ง</p> <p>ในการประชุมคณะกรรมการดำเนินการสหกรณ์ต้องมีกรรมการดำเนินการมาประชุมไม่น้อยกว่ากึ่งหนึ่งของจำนวนกรรมการดำเนินการทั้งหมด จึงจะเป็นองค์ประชุม</p>	<p>ข้อ 79. การประชุมและองค์ประชุม ให้คณะกรรมการดำเนินการสหกรณ์ประชุมกันตามคราวที่มีกิจธุระ แต่ต้องมีการประชุมกันเดือนละหนึ่งครั้งเป็นอย่างน้อย</p> <p>ให้ประธานกรรมการ รองประธานกรรมการ หรือกรรมการและเลขานุการ นัดเรียกประชุมคณะกรรมการดำเนินการสหกรณ์ได้แต่ในกรณีที่เป็นการประชุมเกี่ยวกับการเปลี่ยนแปลงแก้ไขระเบียบ ข้อบังคับ และเรื่องที่สำคัญอื่น ๆ ของสหกรณ์ให้แจ้งเจ้าหน้าที่ของกรมส่งเสริมสหกรณ์ และกรมตรวจบัญชีสหกรณ์ทราบด้วยทุกครั้ง</p> <p>ในการประชุมคณะกรรมการดำเนินการสหกรณ์ต้องมีกรรมการดำเนินการมาประชุมไม่น้อยกว่ากึ่งหนึ่งของจำนวนกรรมการดำเนินการทั้งหมด จึงจะเป็นองค์ประชุม</p> <p><u>กรณี มีเหตุจำเป็นในการประชุมคณะกรรมการดำเนินการสหกรณ์ หรือคณะกรรมการ หรือคณะอนุกรรมการ หรือคณะทำงาน อาจกำหนดให้เป็นการประชุมผ่านสื่ออิเล็กทรอนิกส์ ก็ได้ ทั้งนี้ ให้ดำเนินการตามกฎหมายเกี่ยวกับการประชุมผ่านสื่ออิเล็กทรอนิกส์ ตลอดจนประกาศกระทรวงดิจิทัลเพื่อเศรษฐกิจและสังคม และเป็นไปตามระเบียบที่สหกรณ์กำหนด</u></p>	<p>เพื่อลดค่าใช้จ่ายในการดำเนินงานสหกรณ์ และเพื่อเป็นไปตามคำแนะนำของนายทะเบียนสหกรณ์</p>

เสนอที่ประชุม เพื่อพิจารณาร่างการแก้ไขข้อบังคับสหกรณ์ออมทรัพย์กรมปศุสัตว์ จำกัด พ.ศ. 2564 แก้ไขเพิ่มเติม (ฉบับที่ 3) พ.ศ. 2567

มติที่ประชุม.....

4.2 เลือกตั้งกรรมการดำเนินการ ชุดที่ 37 ประจำปี 2568

ตามพระราชบัญญัติสหกรณ์ พ.ศ. 2542 มาตรา 50 ระเบียบนายทะเบียนสหกรณ์ พ.ศ. 2566 และข้อบังคับสหกรณ์ออมทรัพย์กรมปศุสัตว์ จำกัด พ.ศ.2564 หมวด 5 สมาชิก ข้อ 36 (3) และหมวด 8 คณะกรรมการดำเนินการสหกรณ์ ข้อ 72 กำหนดให้สหกรณ์มีคณะกรรมการดำเนินการสหกรณ์คณะหนึ่งประกอบด้วยประธานกรรมการหนึ่งคน และกรรมการดำเนินการอีกสิบสี่คน ซึ่งที่ประชุมใหญ่เลือกตั้งจากสมาชิก ข้อ 76 กำหนดวาระอยู่ในตำแหน่ง คณะกรรมการดำเนินการสหกรณ์มีวาระอยู่ในตำแหน่งคราวละสองปีนับแต่วันเลือกตั้ง และข้อ 77 การพ้นจากตำแหน่ง (1) ถึงคราวออกตามวาระ

ในปี 2567 คณะกรรมการดำเนินการสหกรณ์ออมทรัพย์กรมปศุสัตว์ จำกัด ชุดที่ 36 ประจำปี 2567 จะสิ้นสุดวาระการดำรงตำแหน่งในวันที่ 30 กันยายน 2567 จำนวน 7 คน ประกอบด้วย

1. ตำแหน่งประธานกรรมการ จำนวน 1 คน

2. ตำแหน่งกรรมการดำเนินการ จำนวน 6 คน

- กรรมการดำเนินการ ดำรงตำแหน่งครบ 2 วาระติดต่อกัน 4 ปี (ปี 2564 – 2567) ไม่สามารถลงสมัครได้ จำนวน 2 คน

1) นายสุเมธ วุฒิปาณี

2) นายนรชัย สหวิศิษฐ์

- กรรมการดำเนินการ ดำรงตำแหน่งครบ 1 วาระ 2 ปี (ปี 2566 - 2567) สามารถลงสมัครได้ จำนวน 5 คน

1) ประธานกรรมการดำเนินการ

- นายทองทวี ตีมะการ

2) กรรมการดำเนินการ จำนวน 4 คน

(1) นายฉัตรชัย ประทุมมาลัย

(2) นายมนัส เทพรักษ์

(3) นายไสว เขียวจันทร์

(4) นายปรีชา บัวทองจันทร์

คณะกรรมการดำเนินการสหกรณ์ ชุดที่ 36 ประจำปี 2567 ในคราวประชุมครั้งที่ 10/2567 เมื่อวันที่ 28 สิงหาคม 2567 มีมติเห็นชอบให้ออกประกาศ เรื่อง การรับสมัครสรรหาประธานกรรมการและกรรมการดำเนินการ ชุดที่ 37 ประจำปี 2568 ลงวันที่ 30 สิงหาคม 2567 ดังนี้

1. กำหนดรับสมัครการสรรหา ตั้งแต่วันอังคารที่ 1 ตุลาคม 2567 - วันศุกร์ที่ 18 ตุลาคม 2567

1) ตำแหน่งประธานกรรมการ จำนวน 1 คน

2) ตำแหน่งกรรมการดำเนินการ จำนวน 6 คน

เมื่อสิ้นสุดวันที่ 18 ตุลาคม 2567 มีจำนวนสมาชิกสมัครรับการสรรหาประธานกรรมการและกรรมการดำเนินการ ชุดที่ 37 ประจำปี 2568 ดังนี้

- 1) ตำแหน่งประธานกรรมการ จำนวน 1 คน
- 2) ตำแหน่งกรรมการดำเนินการ จำนวน 11 คน
2. กำหนดการลงคะแนนสรรหา วันเสาร์ที่ 16 พฤศจิกายน 2567 เวลา 08.00 น. – 12.00 น. ณ สมาชิกกลุ่มจังหวัด

ผลการลงคะแนนสรรหาและการนับคะแนนสรรหา

1. จำนวนสมาชิกที่มีสิทธิลงคะแนนสรรหา

- 1.1 สมาชิกที่มีสิทธิลงคะแนนสรรหา จำนวน 7,157 คน
- 1.2 สมาชิกแสดงตนใช้สิทธิ จำนวน 79 กลุ่มสมาชิกจังหวัด จำนวน 6,719 คน คิดเป็นร้อยละ 93.88 ของจำนวนสมาชิกทั้งหมด

2. ผลคะแนนสรรหา

2.1 ตำแหน่งประธานกรรมการ มีผู้สมัครจำนวน 1 คน ผลคะแนนสรรหา ดังนี้

ลำดับที่	ชื่อผู้สมัคร	หมายเลข ประจำตัวผู้สมัคร	คะแนนสรรหา
1	นายทองทวี ตีมะการ	1	5,471

2.1.1 บัตรดี จำนวน 6,437 ใบ คิดเป็นร้อยละ 95.80

- 1) บัตรนับเป็นคะแนน จำนวน 5,474 ใบ คิดเป็นร้อยละ 85.04
- 2) บัตรไม่ประสงค์ใช้สิทธิสรรหา จำนวน 963 ใบ คิดเป็นร้อยละ 14.96

2.1.2 บัตรเสีย จำนวน 282 ใบ คิดเป็นร้อยละ 4.20

2.2 ตำแหน่งกรรมการดำเนินการ มีผู้สมัครจำนวน 11 คน มีผลคะแนนสรรหาเรียงลำดับคะแนนสูงสุดจากมากไปหาน้อย ดังนี้

ลำดับที่	ชื่อผู้สมัคร	หมายเลข ประจำตัวผู้สมัคร	คะแนนสรรหา
1	นายประภาส ภิญโญชีพ	8	3,309
2	นายมนัส เทพรัักษ์	5	3,251
3	นายไสว เขียวจันทร์	1	3,012
4	นางวัลลภา วราอัสวปติ	6	2,951
5	นายเชาวฤทธิ์ บุญมาทิต	9	2,724
6	นายปรีชา บัวทองจันทร์	2	2,588
7	นายฉัตรชัย ประทุมมาลย์	11	2,324
8	นายวรกร อินทแพทย์	3	2,300
9	นายปัญญา มูลคำกาเจริญ	4	2,009
10	นางสาวคณินิจ ก่อธรรมฤทธิ์	10	1,831
11	นายสมเจต ตันเจริญ	7	1,368

- 2.2.1 บัตรดี จำนวน 6,516 ใบ คิดเป็นร้อยละ 96.98
- 1) บัตรนับเป็นคะแนน จำนวน 6,312 ใบ คิดเป็นร้อยละ 96.87
- 2) บัตรไม่ประสงค์ใช้สิทธิสรรหา จำนวน 204 ใบ คิดเป็นร้อยละ 3.13
- 2.2.2.บัตรเสีย จำนวน 203 ใบ คิดเป็นร้อยละ 3.02

ทั้งนี้ เพื่อให้เป็นไปตามพระราชบัญญัติสหกรณ์ พ.ศ. 2542 มาตรา 43 (9) และข้อบังคับสหกรณ์ออมทรัพย์ กรมปลั้ว จำกัด พ.ศ. 2564 ข้อ 71 อำนาจที่ประชุมใหญ่ (2) และระเบียบสหกรณ์ ว่าด้วยการสรรหาประธาน กรรมการและกรรมการดำเนินการ พ.ศ. 2565 แก้ไขเพิ่มเติม (ฉบับที่ 2) พ.ศ. 2566 ข้อ 9 (11) (14) ข้อ 23 โดยเรียงลำดับผลคะแนนสรรหาสูงสุดจากมากไปหาน้อย วรรคท้าย ทั้งนี้ เพื่อให้มีจำนวนประธานกรรมการจากการ สรรหาหนึ่งคนและ/หรือกรรมการดำเนินการจากการสรรหาเท่ากับจำนวนที่กำหนดไว้ในประกาศรับสมัคร และข้อ 24 การประกาศผลการเลือกตั้ง เมื่อที่ประชุมใหญ่สามัญประจำปีพิจารณาเลือกตั้งประธานกรรมการ กรรมการดำเนินการ ถือได้ว่าผู้ที่ได้รับการสรรหาได้รับการเลือกตั้งเป็นประธานกรรมการ กรรมการดำเนินการ

เสนอที่ประชุม 1. เพื่อรับทราบผลการนับคะแนนสรรหาประธานกรรมการ และกรรมการดำเนินการ ชุดที่ 37 ประจำปี 2568 จำนวน 79 กลุ่มสมาชิก ของผู้สมัครจำนวน 12 คน

2. เพื่อพิจารณาเลือกตั้งกรรมการดำเนินการ ชุดที่ 37 ประจำปี 2568

2.1 ตำแหน่งประธานกรรมการ

- นายทองทวี ตีมะการ

2.2 ตำแหน่งกรรมการดำเนินการ จำนวน 6 คน

1) นายประภาส ภิญโญชีพ

2) นายมนัส เทพรัักษ์

3) นายไสว เขียวจันทร์

4) นางวัลลภา วราอศวปติ

5) นายเชาวฤทธิ์ บุญมาทิต

6) นายปรีชา บัวทองจันทร์

มติที่ประชุม

.....

.....

4.3 อนุมัติงบการเงิน ประจำปี 2567

ตามข้อบังคับของสหกรณ์ออมทรัพย์กรมป่าสัตว์ จำกัด ข้อ 23 การเสนองบการเงิน ประจำปีต่อที่ประชุมใหญ่ ให้คณะกรรมการดำเนินการสหกรณ์เสนองบการเงินซึ่งผู้สอบบัญชีได้ตรวจสอบและรับรองแล้ว เพื่ออนุมัติในที่ประชุมใหญ่ ภายในหนึ่งร้อยห้าสิบวันนับแต่วันสิ้นปีทางบัญชี และเนื่องด้วย ณ วันที่ 30 กันยายน 2567 สหกรณ์ได้ดำเนินการปิดบัญชี จัดทำงบการเงินซึ่งประกอบด้วยงบแสดงฐานะการเงิน งบกำไรขาดทุน งบกระแสเงินสดและหมายเหตุประกอบงบการเงิน ให้ผู้สอบบัญชีทำการตรวจสอบและรับรองตามระเบียบที่นายทะเบียนสหกรณ์กำหนด จึงขอให้ที่ประชุมได้พิจารณา อนุมัติงบการเงินตามเอกสาร



รายงานของผู้สอบบัญชี

เสนอ สมาชิกสหกรณ์ออมทรัพย์กรมป่าสัตว์ จำกัด

ความเห็น

ข้าพเจ้าได้ตรวจสอบงบการเงินของสหกรณ์ออมทรัพย์กรมป่าสัตว์ จำกัด ซึ่งประกอบด้วย งบแสดงฐานะการเงิน ณ วันที่ 30 กันยายน 2567 งบกำไรขาดทุน และงบกระแสเงินสด สำหรับปีสิ้นสุดวันเดียวกัน และหมายเหตุประกอบงบการเงิน รวมถึงหมายเหตุสรุปนโยบายการบัญชีที่สำคัญ

ข้าพเจ้าเห็นว่า งบการเงินข้างต้นนี้แสดงฐานะการเงินของสหกรณ์ออมทรัพย์กรมป่าสัตว์ จำกัด ณ วันที่ 30 กันยายน 2567 ผลการดำเนินงาน และกระแสเงินสด สำหรับปีสิ้นสุดวันเดียวกัน โดยถูกต้องตามที่ควรในสาระสำคัญตามระเบียบนายทะเบียนสหกรณ์

เกณฑ์ในการแสดงความเห็น

ข้าพเจ้าได้ปฏิบัติตามตรวจสอบตามมาตรฐานการสอบบัญชีและตามระเบียบกรมตรวจบัญชีสหกรณ์ ความรับผิดชอบของข้าพเจ้าได้กล่าวไว้ในส่วนของความรับผิดชอบของผู้สอบบัญชีต่อการตรวจสอบ งบการเงินในรายงานของข้าพเจ้า ข้าพเจ้ามีความเป็นอิสระจากสหกรณ์และได้ปฏิบัติตาม จรรยาบรรณของผู้สอบบัญชีสหกรณ์ ข้าพเจ้าเชื่อว่าหลักฐานการสอบบัญชีที่ข้าพเจ้าได้รับเพียงพอ และเหมาะสมเพื่อใช้เป็นเกณฑ์ในการแสดงความเห็นของข้าพเจ้า

เรื่องสำคัญในการตรวจสอบ

เรื่องสำคัญในการตรวจสอบ คือ เรื่องต่าง ๆ ที่มีนัยสำคัญที่สุดตามดุลยพินิจของผู้ประกอบ วิชาชีพของข้าพเจ้าในการตรวจสอบงบการเงินสำหรับงวดปัจจุบัน ข้าพเจ้าได้นำเรื่องเหล่านี้มา พิจารณาในบริบทของการตรวจสอบงบการเงินโดยรวมและในการแสดงความเห็นของข้าพเจ้า ทั้งนี้ ข้าพเจ้าไม่ได้แสดงความเห็นแยกต่างหากสำหรับเรื่องเหล่านี้

เรื่องสำคัญในการตรวจสอบ พร้อมวิธีการตรวจสอบแต่ละเรื่องมีดังต่อไปนี้

- 2 -

ลูกหนี้เงินให้กู้ยืม และค่าเผื่อนหนี้สงสัยจะสูญ

ตามหมายเหตุประกอบงบการเงิน ข้อ 6. ณ วันที่ 30 กันยายน 2567 สหกรณ์มีลูกหนี้เงินให้กู้ยืม – ปกติ 4,181,488,724.20 บาท เงินให้กู้ยืม – ไม่ก่อให้เกิดรายได้ 24,365,564.17 บาท และลูกหนี้อื่นอันมีมูลหนี้ที่เกิดจากการให้เงินกู้ 11,552,648.19 บาท รวมทั้งสิ้น 4,217,406,936.56 บาท คิดเป็นร้อยละ 55.11 ของสินทรัพย์ทั้งสิ้น และมีค่าเผื่อนหนี้สงสัยจะสูญรวมทั้งสิ้น จำนวน 17,701,683.06 บาท ซึ่งเป็นเรื่องสำคัญในการตรวจสอบ เนื่องจากรายการดังกล่าวมีจำนวนเงินสูง ในสภาวะการณ์ที่ลูกหนี้นี้มีหนี้สินมากขึ้น หนี้สินครัวเรือนสูงขึ้น ลูกหนี้อาจมีปัญหาในการชำระหนี้คืนให้สหกรณ์ สหกรณ์อาจต้องตั้งค่าเผื่อนหนี้สงสัยจะสูญมากขึ้น ค่าใช้จ่ายสูงขึ้น ซึ่งอาจส่งผลกระทบต่อสภาพคล่องฐานะการเงิน และผลการดำเนินงานของสหกรณ์ได้

ข้าพเจ้าได้สอบทานขั้นตอนการปฏิบัติและการควบคุมภายในที่เกี่ยวข้องกับเงินให้กู้ยืม สอบทานการให้กู้ยืมของสหกรณ์เป็นไประเบียบของสหกรณ์ สอบทานการอนุมัติการให้กู้ยืมของสหกรณ์ ตรวจสอบเอกสารหลักฐานการอนุมัติ ทดสอบการคำนวณ สอบทานการยืนยันยอดเงินกู้จากลูกหนี้และติดตามทวงถามหนี้เงินกู้ที่ครบกำหนดชำระ รวมทั้งสอบทานการตั้งค่าเผื่อนหนี้สงสัยจะสูญและการเปิดเผยข้อมูลในหมายเหตุประกอบงบการเงิน

ความรับผิดชอบของคณะกรรมการดำเนินการสหกรณ์ต่องบการเงิน

คณะกรรมการดำเนินการสหกรณ์มีหน้าที่รับผิดชอบในการจัดทำและนำเสนองบการเงินเหล่านี้ โดยถูกต้องตามที่ควรตามระเบียบนายทะเบียนสหกรณ์ และรับผิดชอบเกี่ยวกับการควบคุมภายในที่คณะกรรมการดำเนินการสหกรณ์พิจารณาว่าจำเป็นเพื่อให้สามารถจัดทำงบการเงิน ที่ปราศจากการแสดงข้อมูลที่ขัดต่อข้อเท็จจริงอันเป็นสาระสำคัญ ไม่ว่าจะเกิดจากการทุจริตหรือข้อผิดพลาด

ในการจัดทำงบการเงิน คณะกรรมการดำเนินการสหกรณ์รับผิดชอบในการประเมินความสามารถของสหกรณ์ในการดำเนินงานต่อเนื่อง การเปิดเผยเรื่องที่เกี่ยวข้องกับการดำเนินงานต่อเนื่องในกรณีที่มีเรื่องดังกล่าวและการใช้เกณฑ์การบัญชีสำหรับการดำเนินงานต่อเนื่องเว้นแต่คณะกรรมการดำเนินการสหกรณ์ไม่มีความตั้งใจที่จะเลิกสหกรณ์หรือหยุดดำเนินงานหรือไม่สามารถดำเนินงานต่อเนื่องต่อไปได้

ความรับผิดชอบของผู้สอบบัญชีต่อการตรวจสอบงบการเงิน

การตรวจสอบของข้าพเจ้ามีวัตถุประสงค์เพื่อให้ได้ความเชื่อมั่นอย่างสมเหตุสมผลว่างบการเงินโดยรวมปราศจากการแสดงข้อมูลที่ขัดต่อข้อเท็จจริงอันเป็นสาระสำคัญหรือไม่ ไม่ว่าจะเกิดจากการทุจริตหรือข้อผิดพลาด และเสนอรายงานของผู้สอบบัญชี ซึ่งรวมความเห็นของข้าพเจ้าอยู่ด้วยความเชื่อมั่นอย่างสมเหตุสมผล คือ ความเชื่อมั่นในระดับสูงแต่ไม่ได้เป็นการรับประกันว่าการปฏิบัติงานตรวจสอบตามมาตรฐานการสอบบัญชีและระเบียบกรมตรวจบัญชีสหกรณ์จะสามารถตรวจพบข้อมูลที่ขัดต่อข้อเท็จจริงอันเป็นสาระสำคัญที่มีอยู่ได้เสมอไป ข้อมูลที่ขัดต่อข้อเท็จจริงอาจเกิดจากการทุจริตหรือข้อผิดพลาด และถือว่ามีสาระสำคัญ เมื่อคาดการณ์ได้อย่างสมเหตุสมผลว่ารายการที่ขัดต่อข้อเท็จจริงแต่ละรายการหรือทุกรายการรวมกันจะมีผลต่อการตัดสินใจทางเศรษฐกิจของผู้ใช้งบการเงินจากการใช้งบการเงินเหล่านี้

ในการตรวจสอบของข้าพเจ้าตามมาตรฐานการสอบบัญชีและระเบียบกรมตรวจบัญชีสหกรณ์ ข้าพเจ้าได้ใช้ดุลยพินิจและการสังเกตและสงสัยเยี่ยงผู้ประกอบวิชาชีพตลอดการตรวจสอบ การปฏิบัติงานของข้าพเจ้ารวมถึง

- ระบุและประเมินความเสี่ยงจากการแสดงข้อมูลที่ขัดต่อข้อเท็จจริงอันเป็นสาระสำคัญ ในงบการเงินไม่ว่าจะเกิดจากการทุจริตหรือข้อผิดพลาด ออกแบบและปฏิบัติงานตามวิธีการ ตรวจสอบเพื่อตอบสนองต่อความเสี่ยงเหล่านั้น และได้หลักฐานการสอบบัญชีที่เพียงพอและเหมาะสม เพื่อเป็นเกณฑ์ในการแสดงความเห็นของข้าพเจ้า ความเสี่ยงที่ไม่พบข้อมูลที่ขัดต่อข้อเท็จจริง อันเป็นสาระสำคัญซึ่งเป็นผลมาจากการทุจริตจะสูงกว่าความเสี่ยงที่เกิดจากข้อผิดพลาด เนื่องจากการทุจริตอาจเกี่ยวกับการสมรู้ร่วมคิด การปลอมแปลงเอกสารหลักฐาน การตั้งใจจะเว้นการ แสดงข้อมูล การแสดงข้อมูลที่ไม่ตรงตามข้อเท็จจริง หรือการแทรกแซงการควบคุมภายใน

- ทำความเข้าใจในระบบการควบคุมภายในที่เกี่ยวข้องกับการตรวจสอบ เพื่อออกแบบ วิธีการตรวจสอบที่เหมาะสมกับสถานการณ์ แต่ไม่ใช่เพื่อวัตถุประสงค์ในการแสดงความเห็นต่อ ความมีประสิทธิภาพของการควบคุมภายในของสหกรณ์

- ประเมินความเหมาะสมของนโยบายการบัญชีที่คณะกรรมการดำเนินการสหกรณ์ใช้และความสมเหตุสมผลของประมาณการทางบัญชีและการเปิดเผยข้อมูลที่เกี่ยวข้องซึ่งจัดทำขึ้น โดยคณะกรรมการดำเนินการสหกรณ์

- สรุปร่วมกับความเหมาะสมของการใช้เกณฑ์การบัญชีสำหรับการดำเนินงานต่อเนื่องของ คณะกรรมการดำเนินการสหกรณ์ และจากหลักฐานการสอบบัญชีที่ได้รับว่ามี ความไม่แน่นอนที่มี สาระสำคัญเกี่ยวกับเหตุการณ์หรือสถานการณ์ที่อาจเป็นเหตุให้เกิดข้อสงสัยอย่างมีนัยสำคัญต่อ ความสามารถของสหกรณ์ในการดำเนินงานต่อเนื่องหรือไม่ ถ้าข้าพเจ้าได้ข้อสรุปว่ามีความไม่แน่นอน ที่มีสาระสำคัญ ข้าพเจ้าต้องให้ข้อสังเกตไว้ในรายงานของผู้สอบบัญชีของข้าพเจ้าถึงการเปิดเผย ข้อมูลที่เกี่ยวข้องในงบการเงิน หรือถ้าการเปิดเผยดังกล่าวไม่เพียงพอ ความเห็นของข้าพเจ้าจะ เปลี่ยนแปลงไป ข้อสรุปของข้าพเจ้าขึ้นอยู่กับหลักฐานการสอบบัญชีที่ได้รับจนถึงวันที่ในรายงานของ ผู้สอบบัญชีของข้าพเจ้า อย่างไรก็ตาม เหตุการณ์หรือสถานการณ์ในอนาคตอาจเป็นเหตุ ให้สหกรณ์ต้องหยุดการดำเนินงานต่อเนื่องได้

- ประเมินการนำเสนอโครงสร้างและเนื้อหาของงบการเงินโดยรวม รวมถึงการเปิดเผยข้อมูล ที่เกี่ยวข้อง ตลอดจนประเมินว่างบการเงินแสดงรายการและเหตุการณ์ที่เกิดขึ้นโดยถูกต้องตามที่ควร หรือไม่

ข้าพเจ้าได้สื่อสารกับคณะกรรมการดำเนินการสหกรณ์เกี่ยวกับขอบเขตและช่วงเวลาของการ ตรวจสอบตามที่ได้วางแผนไว้ ประเด็นที่มีนัยสำคัญที่พบจากการตรวจสอบ รวมถึงข้อบกพร่อง ที่มีนัยสำคัญในระบบการควบคุมภายในซึ่งข้าพเจ้าได้พบในระหว่างการตรวจสอบของข้าพเจ้า

- 4 -

จากเรื่องทั้งหลายที่สื่อสารกับคณะกรรมการดำเนินการสหกรณ์ ข้าพเจ้าได้พิจารณาเรื่องต่าง ๆ ที่มีนัยสำคัญที่สุดในการตรวจสอบงบการเงินในงวดปัจจุบันและกำหนดเป็นเรื่องสำคัญในการตรวจสอบ ข้าพเจ้าได้อธิบายเรื่องเหล่านี้ไว้ในรายงานของผู้สอบบัญชี เว้นแต่กฎหมายหรือข้อบังคับห้ามไม่ให้เปิดเผยเรื่องดังกล่าวต่อสาธารณะ หรือในสถานการณ์ที่ยากที่จะเกิดขึ้น ข้าพเจ้าพิจารณาว่าไม่ควรสื่อสารดังกล่าวในรายงานของข้าพเจ้า เพราะการกระทำดังกล่าว สามารถคาดการณ์ได้อย่างสมเหตุสมผลว่าจะมีผลกระทบในทางลบมากกว่าผลประโยชน์ที่ผู้มีส่วนได้เสียสาธารณะจะได้จากการสื่อสารดังกล่าว



(นางวรากร แซ่มเมืองปัก)

ผู้สอบบัญชีสหกรณ์

บริษัท วรากรและสุชาติาสอบบัญชี จำกัด

54/84 ซอยบรมราชชนนี 101 ถนนบรมราชชนนี แขวงศาลาธรรมสพน์

เขตทวีวัฒนา กรุงเทพมหานคร

วันที่ 25 พฤศจิกายน 2567

สหกรณ์ออมทรัพย์กรมป่าไม้ จำกัด

งบแสดงฐานะการเงิน

ณ วันที่ 30 กันยายน 2567

		<u>ปี 2567</u>	<u>ปี 2566</u>
	<u>หมายเหตุ</u>	<u>บาท</u>	<u>บาท</u>
สินทรัพย์			
สินทรัพย์หมุนเวียน			
เงินสดและเงินฝากธนาคาร	3	150,630,426.36	157,958,082.35
เงินฝากสหกรณ์อื่น	4	550,091,083.38	480,090,369.04
เงินลงทุนระยะสั้น	5	310,610,176.65	356,919,964.88
เงินให้กู้ยืมระยะสั้น - สุทธิ	6	349,716,941.35	518,905,156.74
ดอกเบี้ยเงินให้กู้ค้างรับ		742,210.25	1,510,212.36
สินทรัพย์หมุนเวียนอื่น	7	22,285,254.74	25,434,674.26
รวมสินทรัพย์หมุนเวียน		<u>1,384,076,092.73</u>	<u>1,540,818,459.63</u>
สินทรัพย์ไม่หมุนเวียน			
เงินลงทุนระยะยาว	5	2,417,228,937.88	2,237,140,895.45
เงินให้กู้ยืมระยะยาว	6	3,849,988,312.15	3,572,489,353.51
ที่ดิน อาคารและอุปกรณ์ - สุทธิ	8	980,320.73	957,389.48
สิทธิในการใช้ซอฟต์แวร์รอดัดจ่าย		0.00	250,936.98
สินทรัพย์ไม่หมุนเวียนอื่น	9	19,500.00	19,500.00
รวมสินทรัพย์ไม่หมุนเวียน		<u>6,268,217,070.76</u>	<u>5,810,858,075.42</u>
รวมสินทรัพย์		<u>7,652,293,163.49</u>	<u>7,351,676,535.05</u>

2

สหกรณ์ออมทรัพย์กรมป่าสัก จำกัด

งบแสดงฐานะการเงิน (ต่อ)

ณ วันที่ 30 กันยายน 2567

		<u>ปี 2567</u>	<u>ปี 2566</u>
	<u>หมายเหตุ</u>	<u>บาท</u>	<u>บาท</u>
หนี้สินและทุนของสหกรณ์			
หนี้สินหมุนเวียน			
เงินรับฝาก	10	3,496,184,375.66	3,408,299,019.12
หนี้สินหมุนเวียนอื่น	11	11,846,904.86	10,760,057.20
รวมหนี้สินหมุนเวียน		<u>3,508,031,280.52</u>	<u>3,419,059,076.32</u>
หนี้สินไม่หมุนเวียน			
หนี้สินไม่หมุนเวียนอื่น	12	15,362,374.25	18,226,697.58
รวมหนี้สินไม่หมุนเวียน		<u>15,362,374.25</u>	<u>18,226,697.58</u>
รวมหนี้สิน		<u>3,523,393,654.77</u>	<u>3,437,285,773.90</u>

๗

สหกรณ์ออมทรัพย์กรมปศุสัตว์ จำกัด

งบแสดงฐานะการเงิน (ต่อ)

ณ วันที่ 30 กันยายน 2567

ทุนของสหกรณ์	หมายเหตุ	ปี 2567	ปี 2566
		บาท	บาท
ทุนเรือนหุ้น (มูลค่าหุ้นละ 10.00 บาท)		3,522,073,290.00	3,380,453,780.00
ทุนสำรอง		386,288,951.10	363,514,605.60
ทุนสะสมตามข้อบังคับ ระเบียบ และอื่น ๆ	13	12,718,429.63	14,546,794.87
กำไร (ขาดทุน) จากเงินลงทุนที่ยังไม่เกิดขึ้น	14	(17,122,029.35)	(71,112,595.12)
กำไรสุทธิประจำปี		224,940,867.34	226,988,175.80
รวมทุนของสหกรณ์		4,128,899,508.72	3,914,390,761.15
รวมหนี้สินและทุนของสหกรณ์		7,652,293,163.49	7,351,676,535.05

หมายเหตุประกอบงบการเงินเป็นส่วนหนึ่งของงบการเงินนี้

(ลงชื่อ)



(นายทองทวี ตีมะการ)
ประธานกรรมการ

(ลงชื่อ)



(นายจักรชัย ประทุมมาลัย)
กรรมการและเลขานุการ
วันที่ 25 พฤศจิกายน 2567

สหกรณ์ออมทรัพย์กรมป่าไม้ จำกัด
งบกำไรขาดทุน
สำหรับปีสิ้นสุดวันที่ 30 กันยายน 2567

	ปี 2567		ปี 2566	
	บาท	%	บาท	%
รายได้ดอกเบี้ยและผลตอบแทนจากเงินลงทุน				
ดอกเบี้ยรับเงินให้กู้	257,249,181.05	71.67	252,415,352.48	72.24
ดอกเบี้ยรับเงินฝาก - สหกรณ์อื่น	17,076,991.91	4.76	12,992,951.67	3.72
ดอกเบี้ยรับเงินฝาก - ธนาคาร	1,231,893.50	0.34	383,951.25	0.11
ผลตอบแทนจากเงินลงทุน	83,305,171.52	23.21	79,710,218.84	22.81
กำไรจากการจำหน่ายเงินลงทุน	80,597.44	0.02	3,908,093.31	1.12
รวมรายได้ดอกเบี้ยและ				
ผลตอบแทนจากเงินลงทุน	358,943,835.42	100.00	349,410,567.55	100.00
ค่าใช้จ่ายดอกเบี้ยและเงินลงทุน				
ดอกเบี้ยจ่ายเงินรับฝาก - สมาชิก	90,963,267.99	25.34	87,043,186.77	24.91
ดอกเบี้ยจ่ายเงินรับฝาก - สหกรณ์อื่น	1,471.50	0.00	1,230.48	0.00
ดอกเบี้ยจ่ายเงินกู้ยืมระยะสั้น	0.00	0.00	170,972.52	0.05
ขาดทุนจากการต่อยืม - หุ้นกู้ บมจ. การบินไทย	9,000,000.00	2.51	9,000,000.00	2.58
รวมค่าใช้จ่ายดอกเบี้ยและเงินลงทุน	99,964,739.49	27.85	96,215,389.77	27.54
หัก หนี้สงสัยจะสูญและหนี้สูญ				
หนี้สงสัยจะสูญ - ลูกหนี้ไม่ก่อให้เกิดรายได้				
(เกินความต้องการ)	(703,905.99)	(0.20)	(6,807,864.34)	(1.95)
หนี้สงสัยจะสูญ - ลูกหนี้ขาดสมาชิกภาพ	4,124,847.80	1.15	3,506,840.14	1.00
หนี้สงสัยจะสูญ - ลูกหนี้ตามคำพิพากษา				
(เกินความต้องการ)	296,514.75	0.08	(1,153,611.00)	(0.33)
หนี้สูญ - ลูกหนี้ขาดสมาชิกภาพ	33,471.72	0.01	0.00	0.00
รวมหนี้สงสัยจะสูญและหนี้สูญ	3,750,928.28	1.04	(4,454,635.20)	(1.28)
(เกินความต้องการ)				
รายได้ดอกเบี้ยและผลตอบแทนจากเงินลงทุน - สุทธิ	255,228,167.65	71.11	257,649,812.98	73.74
บวก รายได้อื่น				
รายได้ค่าธรรมเนียมแรกเข้า	18,360.00	0.01	16,440.00	0.00
รายได้เบ็ดเตล็ด	39,744.21	0.01	24,974.92	0.01
รวมรายได้อื่น	58,104.21	0.02	41,414.92	0.01

สหกรณ์ออมทรัพย์กรมปลาค้าว จำกัด
งบกำไรขาดทุน (ต่อ)
สำหรับปีสิ้นสุดวันที่ 30 กันยายน 2567

หัก	ปี 2567		ปี 2566	
	บาท	%	บาท	%
หัก ค่าใช้จ่ายในการดำเนินงาน				
ค่าใช้จ่ายเกี่ยวกับเจ้าหน้าที่	12,209,273.49	3.40	13,743,405.53	3.93
เงินเดือนและค่าจ้าง	9,755,255.65	2.72	10,379,022.50	2.97
ค่าตอบแทนพิเศษ	77,075.62	0.02	78,783.00	0.02
เงินประจำตำแหน่ง	60,000.00	0.01	60,000.00	0.02
ค่าเบี้ยเลี้ยงพาหนะเจ้าหน้าที่	29,100.00	0.01	68,410.00	0.02
ค่าล่วงเวลาเจ้าหน้าที่	243,528.50	0.07	219,656.50	0.06
ค่าสวัสดิการเจ้าหน้าที่	108,496.50	0.03	97,415.00	0.03
ค่าใช้จ่ายในการอบรมสัมมนา (เจ้าหน้าที่)	28,700.00	0.01	47,050.00	0.01
เงินสมทบกองทุนเงินทดแทนและประกันสังคม	248,115.00	0.07	229,594.00	0.06
เงินบำเหน็จเจ้าหน้าที่	959,833.46	0.27	900,886.00	0.26
เงินชดเชยเจ้าหน้าที่	699,168.76	0.19	62,588.53	0.02
สวัสดิการเงินบำเหน็จดำรงชีพ	0.00	0.00	1,600,000.00	0.46
ค่าใช้จ่ายเกี่ยวกับที่ดิน อาคารและอุปกรณ์	1,551,339.30	0.43	2,139,188.65	0.61
ค่าเสื่อมราคาสินทรัพย์	404,718.35	0.11	608,641.54	0.17
สิทธิการใช้ซอฟต์แวร์ติดตั้ง	250,936.98	0.07	428,000.00	0.12
ค่าซ่อมแซมบำรุงรักษาสินทรัพย์	684,711.22	0.19	549,915.96	0.16
ค่าเช่าเครื่องถ่ายเอกสาร	203,482.75	0.06	235,063.15	0.07
ค่าเช่าตู้നിറภัย	7,490.00	0.00	2,568.00	0.00
ค่าใช้จ่ายในการพัฒนาโปรแกรมระบบงานสหกรณ์	0.00	0.00	315,000.00	0.09
ค่าใช้จ่ายเกี่ยวกับสมาชิก	3,184,351.42	0.89	1,565,250.17	0.45
ค่าใช้จ่ายในการอบรมสัมมนาผู้แทนสมาชิก	2,015,351.42	0.56	1,565,250.17	0.45
ค่าใช้จ่ายสวัสดิการสมาชิก	1,169,000.00	0.33	0.00	0.00



สหกรณ์ออมทรัพย์กรมป่าไม้ จำกัด
งบกำไรขาดทุน (ต่อ)
สำหรับปีสิ้นสุดวันที่ 30 กันยายน 2567

	<u>ปี 2567</u>		<u>ปี 2566</u>	
	<u>บาท</u>	<u>%</u>	<u>บาท</u>	<u>%</u>
ค่าใช้จ่ายในการดำเนินงานอื่น	13,400,440.31	3.73	13,255,207.75	3.80
ค่าเบี้ยประชุม - กรรมการ	550,800.00	0.15	412,500.00	0.12
ค่าเบี้ยประชุม - บุคคลภายนอก	21,000.00	0.01	11,800.00	0.00
ค่ารับรอง	220,728.01	0.06	144,877.95	0.04
เครื่องเขียนแบบพิมพ์ใช้ไป	586,513.11	0.16	344,307.22	0.10
ค่าของใช้สำนักงาน	605,747.69	0.17	769,194.08	0.22
ค่าเบี้ยเลี้ยงพาหนะและค่าเช่าที่พัก (กรรมการ)	1,034,120.99	0.29	788,525.18	0.23
ค่าเบี้ยเลี้ยงพาหนะ (บุคคลภายนอก)	22,800.00	0.01	7,040.00	0.00
ค่าใช้จ่ายในการประชุมใหญ่	8,232,543.00	2.29	7,950,852.00	2.28
ค่าใช้จ่ายอบรมสัมมนา	41,200.00	0.01	339,666.00	0.10
ค่าใช้จ่ายในการประชาสัมพันธ์	296,311.18	0.08	390,269.00	0.11
ค่าตอบแทน	243,840.00	0.07	272,101.00	0.08
ค่าธรรมเนียมการสอบบัญชี	140,000.00	0.04	120,000.00	0.03
ค่าตรวจสอบกิจการ	142,950.00	0.04	151,550.00	0.04
ค่าสาธารณูปโภค	355,679.79	0.10	420,216.90	0.12
ค่าไปรษณีย์	377,927.00	0.11	479,093.00	0.14
ค่าธรรมเนียมธนาคาร	358,022.09	0.10	453,889.59	0.13
ค่าเบี้ยประกันภัย	12,175.11	0.00	12,202.80	0.00
ค่าใช้จ่ายในการดำเนินคดี	39,835.00	0.01	55,105.00	0.02
ค่าใช้จ่ายศึกษาดูงานสหกรณ์อื่น	52,944.00	0.01	0.00	0.00
ค่าใช้จ่ายปฏิบัติงานทำลายเอกสาร	0.00	0.00	45,640.00	0.01
ค่าใช้จ่ายเบ็ดเตล็ด	65,303.34	0.02	86,378.03	0.03
รวมค่าใช้จ่ายในการดำเนินงาน	30,345,404.52	8.45	30,703,052.10	8.79
กำไรสุทธิ	224,940,867.34	62.68	226,988,175.80	64.96

สหกรณ์ออมทรัพย์กรมปลัดฯ จำกัด

งบกระแสเงินสด

สำหรับปีสิ้นสุดวันที่ 30 กันยายน 2567

	<u>ปี 2567</u>	<u>ปี 2566</u>
	<u>บาท</u>	<u>บาท</u>
กระแสเงินสดจากกิจกรรมดำเนินงาน		
กำไรสุทธิ	224,940,867.34	226,988,175.80
รายการปรับปรุงเพื่อการระดมยอค่าไรสุทธิเป็นเงินสดสุทธิ		
จากกิจกรรมดำเนินงาน		
ค่าเสื่อมราคาสินทรัพย์	404,718.35	608,641.54
สิทธิในการใช้ซอฟต์แวร์ตัดจ่าย	250,936.98	428,000.00
ปรับปรุงรายได้อื่น	0.00	0.01
หนี้สงสัยจะสูญ - ลูกหนี้ไม่ก่อให้เกิดรายได้ (เกินความต้องการ)	(703,905.99)	(6,807,864.34)
หนี้สงสัยจะสูญ - ลูกหนี้ขาดสมาชิกภาพ	4,124,847.80	3,506,840.14
หนี้สงสัยจะสูญ - ลูกหนี้ตามคำพิพากษา (เกินความต้องการ)	296,514.75	(1,153,611.00)
หนี้สูญ - ลูกหนี้ขาดสมาชิกภาพ	33,471.72	0.00
ขาดทุนจากการด้อยค่า - หุ้น บมจ. การบินไทย	9,000,000.00	9,000,000.00
สำรองป่าเหิงเจ้าหน้าที่	959,833.46	900,886.00
สำรองเงินชดเชยเจ้าหน้าที่	699,168.76	62,588.53
รายได้ค้างรับ	(22,905,237.93)	(25,294,924.46)
เครื่องเขียนแบบพิมพ์ใช้ไป	586,513.11	349,361.90
ค่าใช้จ่ายค้างจ่าย	860,250.91	1,084,077.81
ค่าใช้จ่ายจ่ายล่วงหน้าตัดบัญชี	42,374.06	44,321.02
กำไรจากการดำเนินงานก่อนการเปลี่ยนแปลง	218,590,353.32	209,716,492.95
ในสินทรัพย์และหนี้สินดำเนินงาน		
สินทรัพย์ดำเนินงาน		
เงินสดจ่ายลูกหนี้เงินกู้ฉุกเฉิน	(78,213,425.70)	(169,591,324.84)
เงินสดรับจากลูกหนี้เงินกู้ฉุกเฉิน	79,663,800.21	169,114,559.84
เงินสดจ่ายลูกหนี้เงินกู้สามัญ	(2,217,761,070.26)	(2,168,456,485.49)
เงินสดรับจากลูกหนี้เงินกู้สามัญ	2,100,438,334.58	2,069,866,863.12
เงินสดรับจากลูกหนี้ขาดสมาชิกภาพ	3,493,489.64	19,801,609.00
เงินสดรับจากลูกหนี้ตามคำพิพากษา	317,200.00	700,518.00
เงินสดจ่ายลูกหนี้ขาดสมาชิกภาพ	0.00	(23,287,523.14)

สหกรณ์ออมทรัพย์กรมป่าไม้ จำกัด
งบกระแสเงินสด (ต่อ)
สำหรับปีสิ้นสุดวันที่ 30 กันยายน 2567

	<u>ปี 2567</u>	<u>ปี 2566</u>
	<u>บาท</u>	<u>บาท</u>
สินทรัพย์ดำเนินงาน (ต่อ)		
เงินสดรับจากรายได้ต่างๆ	26,678,203.91	40,483,138.60
เงินสดจ่ายซื้อเครื่องเขียนแบบพิมพ์	(474,234.52)	(430,591.64)
เงินสดจ่ายค่าใช้จ่ายจ่ายล่วงหน้า	(10,197.00)	(42,374.06)
หนี้สินดำเนินงาน		
เงินสดจ่ายค่าใช้จ่ายค้างจ่าย	(601,562.17)	(1,568,805.45)
เงินสดจ่ายกองทุนศูนย์ประสานงานฅาปนกิจสงเคราะห์	(382,164.50)	(319,721.69)
เงินสดรับจากกองทุนศูนย์ประสานงานฅาปนกิจสงเคราะห์	608,252.95	682,887.96
เงินสดจ่ายเงินรอนำส่ง	(58,567,144.30)	(116,973.13)
เงินสดรับจากเงินรอนำส่ง	58,564,117.48	0.00
เงินสดจ่ายเงินรอจ่ายคืน	(135,433,846.10)	0.00
เงินสดรับจากเงินรอจ่ายคืน	137,589,366.28	0.00
เงินสดรับจากเงินรอตรวจสอบ	24,260,893.05	1,399,624.55
เงินสดจ่ายเงินรอตรวจสอบ	(25,578,797.74)	0.00
เงินสดจ่ายสำรองบำเหน็จเจ้าหน้าที่	(4,046,226.00)	(1,918,060.00)
เงินสดจ่ายสำรองเงินชดเชยเจ้าหน้าที่	(723,188.00)	0.00
เงินสดจ่ายเงินประกันสัญญา	(40,000.00)	(30,000.00)
เงินสดรับจากเงินประกันสัญญา	60,000.00	0.00
เงินสดจ่ายค่าล่วงเวลา	0.00	(6,561.00)
เงินสดสุทธิได้มาจากกิจกรรมดำเนินงาน	128,432,155.13	145,997,273.58
กระแสเงินสดจากกิจกรรมลงทุน		
เงินสดจ่ายซื้อเครื่องใช้สำนักงาน	(352,310.90)	(175,980.00)
เงินสดจ่ายลงทุนในพันธบัตร	(235,282.43)	(239,829.06)
เงินสดจ่ายลงทุนในกองทุนส่วนบุคคล	0.00	(200,000,000.00)
เงินสดรับจากเงินลงทุนในกองทุนส่วนบุคคล	100,000,000.00	100,000,000.00
เงินสดจ่ายลงทุนในหุ้นกู้	(418,552,406.00)	(695,000,000.00)
เงินสดรับจากเงินลงทุนในหุ้นกู้	230,000,000.00	620,000,000.00
เงินสดสุทธิ (ใช้ไป) กิจกรรมลงทุน	(89,139,999.33)	(175,415,809.06)



สหกรณ์ออมทรัพย์กรมปศุสัตว์ จำกัด
งบกระแสเงินสด (ต่อ)
สำหรับปีสิ้นสุดวันที่ 30 กันยายน 2567

	<u>ปี 2567</u>	<u>ปี 2566</u>
	<u>บาท</u>	<u>บาท</u>
กระแสเงินสดจากกิจกรรมจัดหาเงิน		
เงินสดรับจากการออกตั๋วสัญญาใช้เงิน	0.00	205,000,000.00
เงินสดจ่ายไถ่ถอนตั๋วสัญญาใช้เงิน	0.00	(205,000,000.00)
เงินสดรับจากเงินรับฝาก - สมาชิก	686,355,937.96	579,048,680.13
เงินสดจ่ายคืนเงินรับฝาก - สมาชิก	(598,470,581.42)	(452,747,361.09)
เงินสดจ่ายเงินปันผล	(166,761,506.50)	(162,856,891.00)
เงินสดจ่ายเงินเฉลี่ยคืน	(23,963,298.25)	(24,083,809.00)
เงินสดจ่ายโบนัสกรรมการและเจ้าหน้าที่	(3,756,794.00)	(3,777,000.00)
เงินสดจ่ายค่าบำรุงสนับสนุนสมาคมแห่งประเทศไทย	(30,000.00)	(30,000.00)
เงินสดรับจากหุ้นเรือนหุ้น	229,253,300.00	228,488,080.00
เงินสดจ่ายคืนหุ้นเรือนหุ้น	(87,633,790.00)	(90,866,460.00)
เงินสดจ่ายทุนสาธารณประโยชน์	(7,083,244.80)	(8,298,800.00)
เงินสดรับจากทุนสาธารณประโยชน์	0.00	1,515,500.00
เงินสดจ่ายทุนส่งเสริมการศึกษา	(1,499,900.00)	(1,502,200.00)
เงินสดรับจากทุนสาธารณประโยชน์ - สงเคราะห์ผู้พิการเงินกู้	0.00	1,967,430.88
เงินสดจ่ายทุนสาธารณประโยชน์ - สงเคราะห์ผู้พิการเงินกู้	(345,881.74)	(3,293,274.73)
เงินสดรับจากทุนเพื่อจัดตั้งหรือปรับปรุงสำนักงาน	0.00	5,000.00
เงินสดจ่ายทุนเพื่อจัดตั้งหรือปรับปรุงสำนักงาน	(75,338.70)	(750,000.00)
เงินสดจ่ายทุนสวัสดิการเพื่อการสงเคราะห์แก่สมาชิกและครอบครัว	(608,000.00)	0.00
เงินสดสุทธิได้มาจากกิจกรรมจัดหาเงิน	23,380,902.55	62,818,895.19
เงินสดสุทธิเพิ่มขึ้น	62,673,058.35	33,400,359.71
เงินสด ณ วันต้นปี	638,048,451.39	604,648,091.68
เงินสด ณ วันสิ้นปี	700,721,509.74	638,048,451.39



สหกรณ์ออมทรัพย์กรมป่าไม้ จำกัด
หมายเหตุประกอบงบการเงิน
สำหรับปีสิ้นสุดวันที่ 30 กันยายน 2567

1. สรุปนโยบายการบัญชีที่สำคัญ

- เงินสดในงบกระแสเงินสด หมายถึง เงินสดในมือ เงินฝากธนาคารทุกประเภท และเงินฝากสหกรณ์อื่นทุกประเภท ทั้งนี้รวมถึงเงินฝากธนาคารและเงินฝากสหกรณ์อื่นที่นำไปเป็นหลักทรัพย์ค้ำประกันหนี้สินด้วย
- สหกรณ์รับรู้รายได้ดอกเบี้ยตามเกณฑ์สัดส่วนของเวลา ส่วนจำนวนรายได้จะเท่ากับอัตราดอกเบี้ย คูณด้วยจำนวนเงินต้นที่ค้างชำระตามระยะเวลาที่กู้ยืม
- สหกรณ์บันทึกบัญชีโดยใช้เกณฑ์คงค้าง
- สหกรณ์ตีราคาเครื่องเขียนแบบพิมพ์ลงเหลือตามราคาทุน
- ค่าเสื่อมราคาที่ดิน อาคารและอุปกรณ์ คำนวณโดยวิธีเส้นตรงในอัตราที่กำหนดตามระเบียบนายทะเบียนสหกรณ์ ว่าด้วยการบัญชีของสหกรณ์และกลุ่มเกษตรกร พ.ศ. 2563 ทั้งนี้ ยกเว้นที่ดิน
- ค่าซ่อมบำรุง ค่าซ่อมแซม รวมทั้งการซื้อมาเปลี่ยนแทนสำหรับสินทรัพย์รายการย่อย ๆ ถือเป็นค่าใช้จ่ายหักจากรายได้ การต่อเติมหรือเพิ่มเติมอาคารและอุปกรณ์รายใหญ่ ๆ ถือเป็นราคาทุนของสินทรัพย์
- สหกรณ์ตั้งค่าเผื่อหนี้สงสัยจะสูญตามหลักเกณฑ์ที่กำหนดไว้ในระเบียบนายทะเบียนสหกรณ์ ว่าด้วยการบัญชีของสหกรณ์และกลุ่มเกษตรกร พ.ศ. 2563 และประกาศนายทะเบียนสหกรณ์ เรื่อง การประมาณการค่าเผื่อหนี้สงสัยจะสูญสำหรับสหกรณ์ออมทรัพย์และสหกรณ์เครดิตยูเนียนที่เรียกเก็บเงินงวดชำระหนี้จากสมาชิกโดยการหักจากเงินได้ ณ ที่จ่าย พ.ศ. 2567
- เงินลงทุนระยะสั้น และเงินลงทุนระยะยาวที่เป็นเงินลงทุนในหลักทรัพย์ที่ไม่อยู่ในความต้องการของตลาดแสดงด้วยราคาทุน สำหรับเงินลงทุนระยะสั้นระยะยาวที่เป็นเงินลงทุนในหลักทรัพย์ที่อยู่ในความต้องการของตลาดแสดงด้วยมูลค่ายุติธรรม ทั้งนี้สหกรณ์รับรู้การเปลี่ยนแปลงมูลค่าของเงินลงทุนเป็นกำไร (ขาดทุน) จากเงินลงทุนที่ยังไม่เกิดขึ้น โดยแสดงเป็นรายการแยกต่างหากในส่วนทุนของสหกรณ์ และจะรับรู้เป็นรายได้หรือค่าใช้จ่ายในงบกำไรขาดทุน เมื่อสหกรณ์จำหน่ายเงินลงทุนนั้น
- สิทธิในการใช้ซอฟต์แวร์ ดัดจ่ายเป็นเวลา 5 ปี
- สหกรณ์ระับรับรู้รายได้ดอกเบี้ยรับจากหุ้นกู้บริษัท การบินไทย จำกัด (มหาชน) จนกว่าจะได้รับชำระจริง
- เงินลงทุนในหุ้นกู้บริษัท การบินไทย จำกัด (มหาชน) เป็นตราสารหนี้ที่จะถึงครบกำหนด ตีราคาด้วยราคาทุน
- สหกรณ์บันทึกการค้ำหุ้นกู้บริษัท การบินไทย จำกัด (มหาชน) โดยทยอยรับรู้การค้ำค่าในอัตราไม่น้อยกว่าร้อยละ 5.00 ของมูลค่าที่ตราไว้ในหุ้นกู้ และทยอยรับรู้การค้ำค่าเพิ่มขึ้นอีกไม่น้อยกว่าร้อยละ 5.00 ของมูลค่าที่ตราไว้ในหุ้นกู้ในแต่ละปี

2. ในปี 2567 สหกรณ์ได้จัดรูปแบบการแสดงรายการในงบการเงินของปี 2566 บางรายการใหม่เพื่อให้สามารถเปรียบเทียบกันได้กับงบการเงินของปี 2567 ทั้งนี้ การเปลี่ยนแปลงดังกล่าวไม่มีผลกระทบต่อฐานะการเงินและผลการดำเนินงานของสหกรณ์แต่ประการใด



- 2 -

3. เงินสดและเงินฝากธนาคาร ประกอบด้วย

	<u>ปี 2567</u>	<u>ปี 2566</u>
	<u>บาท</u>	<u>บาท</u>
เงินสด	582,127.50	121,484.25
เงินฝากธนาคาร		
กระแสรายวัน	310,000.00	300,000.00
ออมทรัพย์	64,738,298.86	57,536,598.10
บัตรเงินฝาก	85,000,000.00	100,000,000.00
รวม	<u>150,830,426.36</u>	<u>157,958,082.35</u>

4. เงินฝากสหกรณ์อื่น ประกอบด้วย

	<u>ปี 2567</u>	<u>ปี 2566</u>
	<u>บาท</u>	<u>บาท</u>
ออมทรัพย์		
สหกรณ์ข้าราชการสหกรณ์ จำกัด	10,128.68	10,000.00
สหกรณ์ออมทรัพย์กรมการขนส่งทางบก จำกัด	10,324.34	10,111.54
สหกรณ์ออมทรัพย์กรมประมง จำกัด	10,000.00	10,000.00
สหกรณ์ออมทรัพย์กรมวิชาการเกษตร จำกัด	10,000.00	10,000.00
สหกรณ์ออมทรัพย์มหาวิทยาลัยเกษตรศาสตร์ จำกัด	10,140.46	10,070.23
สหกรณ์ออมทรัพย์ตำรวจ อาเซียน (ประเทศไทย) จำกัด	10,076.20	10,000.00
สหกรณ์ออมทรัพย์กรมส่งเสริมการเกษตร จำกัด	10,000.00	10,000.00
รวม	<u>70,669.68</u>	<u>70,181.77</u>
ออมทรัพย์พิเศษ		
สหกรณ์ออมทรัพย์กรมป่าไม้ จำกัด	10,187.27	10,187.27
สหกรณ์ออมทรัพย์สำนักงานการปฏิรูปที่ดินเพื่อเกษตรกรรม จำกัด	10,226.43	10,000.00
สหกรณ์ออมทรัพย์ข้าราชการจังหวัดนครราชสีมา จำกัด	100,000,000.00	100,000,000.00
รวม	<u>100,020,413.70</u>	<u>100,020,187.27</u>
ประจำ		
ชุมนุมสหกรณ์ออมทรัพย์แห่งประเทศไทย จำกัด	450,000,000.00	300,000,000.00
สหกรณ์ออมทรัพย์สาธารณสุขสุราษฎร์ธานี จำกัด	0.00	80,000,000.00
รวม	<u>450,000,000.00</u>	<u>380,000,000.00</u>
รวมเงินฝากสหกรณ์อื่น	<u>550,091,083.38</u>	<u>480,090,369.04</u>

- 3 -

5. เงินลงทุน ประกอบด้วย

	ปี 2567		ปี 2566	
	บาท		บาท	
	มูลค่ายุติธรรม	ราคาทุน	มูลค่ายุติธรรม	ราคาทุน
เงินลงทุนระยะสั้น				
เงินลงทุนที่อยู่ในความต้องการของตลาด				
กองทุนส่วนบุคคล - บลจ. กลสิกรไทย	0.00	0.00	96,084,001.52	100,000,000.00
กองทุนส่วนบุคคล - บลจ. แอสเซท พลัส	95,889,596.65	100,000,000.00	95,428,463.36	100,000,000.00
หุ้นกู้ บมจ. ปูนซิเมนต์ไทย	0.00	0.00	10,012,000.00	10,000,000.00
หุ้นกู้ บมจ. ข.การช่าง	0.00	0.00	10,021,000.00	10,000,000.00
หุ้นกู้ บมจ. ระบบขนส่งมวลชนกรุงเทพ	0.00	0.00	50,010,000.00	50,000,000.00
หุ้นกู้ บมจ. ปูนซีเมนต์นครหลวง	0.00	0.00	10,049,000.00	10,000,000.00
หุ้นกู้ บมจ. ไทยเบฟเวอเรจ	50,500,000.00	50,000,000.00	50,225,000.00	50,000,000.00
หุ้นกู้ บมจ. กัดฟี เอ็นเนอร์จี สวีลลอปเม้นท์	0.00	0.00	15,034,500.00	15,000,000.00
หุ้นกู้ บมจ. พลังงานบริสุทธิ์	53,713,000.00	55,000,000.00	9,992,000.00	10,000,000.00
หุ้นกู้ บมจ. เบอริลี ยูคเกอร์	0.00	0.00	10,064,000.00	10,000,000.00
หุ้นกู้ บมจ. ทำอากาศยานไทย	83,180,800.00	93,552,406.00	0.00	0.00
หุ้นกู้ บมจ. เอสซีจี แพคเกจจิ้ง	2,399,280.00	2,400,000.00	0.00	0.00
หุ้นกู้ บมจ. ซีพี ออลล์	24,927,500.00	25,000,000.00	0.00	0.00
รวม	310,610,176.65	325,952,406.00	356,919,964.88	365,000,000.00
บวก (หัก) ค่าเผื่อการปรับมูลค่าเงินลงทุน		(15,342,229.35)		(8,080,035.12)
รวมเงินลงทุนระยะสั้น		310,610,176.65		356,919,964.88
เงินลงทุนระยะยาว				
เงินลงทุนที่อยู่ในความต้องการของตลาด				
พันธบัตรรัฐบาล	58,306,737.88	58,306,737.88	58,071,455.45	58,052,170.00
หุ้นกู้ บมจ. ปตท.	72,226,000.00	70,000,000.00	66,570,000.00	70,000,000.00
หุ้นกู้ บมจ. ปตท.สผ. ศูนย์บริหารเงิน	79,320,000.00	80,000,000.00	75,792,000.00	80,000,000.00
หุ้นกู้ บมจ. ซีพี ออลล์	40,536,500.00	40,000,000.00	24,590,000.00	25,000,000.00
หุ้นกู้ บมจ. เจริญโภคภัณฑ์อาหาร	61,092,000.00	60,000,000.00	58,734,000.00	60,000,000.00
หุ้นกู้ บมจ. ซีพีเอฟ (ประเทศไทย)	152,620,000.00	150,000,000.00	143,490,000.00	150,000,000.00
หุ้นกู้ บมจ. ข.การช่าง	124,759,500.00	125,000,000.00	120,466,000.00	125,000,000.00
หุ้นกู้ บมจ. ทางด่วนและรถไฟฟ้ากรุงเทพ	85,138,400.00	84,000,000.00	58,171,200.00	59,000,000.00

- 4 -

5. เงินลงทุน (ต่อ)

	ปี 2567		ปี 2566	
	บาท		บาท	
	มูลค่ายุติธรรม	ราคาทุน	มูลค่ายุติธรรม	ราคาทุน
เงินลงทุนที่อยู่ในความต้องการของตลาด (ต่อ)				
หุ้นกู้ บมจ. ระบบขนส่งมวลชนกรุงเทพ	34,002,500.00	35,000,000.00	33,768,000.00	35,000,000.00
หุ้นกู้ บมจ. บีทีเอส กรุ๊ป โฮลดิ้งส์	181,281,000.00	185,000,000.00	180,324,000.00	185,000,000.00
หุ้นกู้ บมจ. อินโดรามา เวนเจอร์ส	89,950,000.00	90,000,000.00	87,112,000.00	90,000,000.00
หุ้นกู้ บมจ. ปูนซีเมนต์นครหลวง	5,143,500.00	5,000,000.00	5,073,500.00	5,000,000.00
หุ้นกู้ บมจ. ไทยเบฟเวอเรจ	60,283,500.00	60,000,000.00	70,110,000.00	70,000,000.00
หุ้นกู้ บมจ. กัลฟ์ เอ็นเนอร์จี ดีเวลลอปเม้นท์	144,642,500.00	145,000,000.00	130,708,500.00	135,000,000.00
หุ้นกู้ บมจ. พลังงานบริสุทธิ์	41,810,000.00	50,000,000.00	94,878,000.00	95,000,000.00
หุ้นกู้ บมจ. พีทีที โกลบอล เคมิคอล	213,858,500.00	215,000,000.00	204,807,500.00	215,000,000.00
หุ้นกู้ บมจ. ไออาร์พีซี	89,447,000.00	90,000,000.00	87,595,000.00	90,000,000.00
หุ้นกู้ บมจ. ครีตรังแอกโกรอินดัสทรี	79,785,000.00	80,000,000.00	78,468,000.00	80,000,000.00
หุ้นกู้ บมจ. เอสซีจี แพคเกจจิ้ง	2,005,000.00	2,000,000.00	2,388,240.00	2,400,000.00
หุ้นกู้ บมจ. บ้านปู	193,199,000.00	190,000,000.00	135,656,000.00	140,000,000.00
หุ้นกู้ บมจ. บีซีพีจี	24,717,500.00	25,000,000.00	23,007,500.00	25,000,000.00
หุ้นกู้ บมจ. ซีเค พาวเวอร์	38,837,000.00	40,000,000.00	38,487,000.00	40,000,000.00
หุ้นกู้ บมจ. บางจาก คอร์ปอเรชั่น	60,306,000.00	60,000,000.00	28,782,000.00	30,000,000.00
หุ้นกู้ บมจ. เอสซีจี เคมิคอลส์	90,469,000.00	90,000,000.00	88,418,000.00	90,000,000.00
หุ้นกู้ บมจ. โกลบอล เพาเวอร์ ซินเนอร์ยี	15,166,500.00	15,000,000.00	14,914,500.00	15,000,000.00
หุ้นกู้ บมจ. ไทยออยล์	30,954,000.00	30,000,000.00	29,070,000.00	30,000,000.00
หุ้นกู้ บมจ. แอควานซ์ อินโฟร เซอร์วิส	0.00	0.00	38,972,000.00	40,000,000.00
หุ้นกู้ บมจ. เงินดีลส์	15,051,000.00	15,000,000.00	14,922,000.00	15,000,000.00
หุ้นกู้ บมจ. ผลิตไฟฟ้า	25,956,500.00	25,000,000.00	0.00	0.00
หุ้นกู้ บมจ. ปูนซีเมนต์ไทย	8,192,800.00	8,000,000.00	0.00	0.00
หุ้นกู้ บมจ. เบอร์ลี่ ยุคเกอร์	20,200,000.00	20,000,000.00	0.00	0.00
หุ้นกู้ บมจ. บริหารสินทรัพย์ กรุงเทพพาณิชย์	30,822,000.00	30,000,000.00	0.00	0.00
หุ้นกู้ บจก. น้ำตาลมิตรผล	25,200,000.00	25,000,000.00	23,092,500.00	25,000,000.00
หุ้นกู้ บจก. เอ็มเอชซี โปลิเมอส์	10,248,000.00	10,000,000.00	0.00	0.00
รวม	<u>2,205,526,937.88</u>	<u>2,207,306,737.88</u>	<u>2,016,438,895.45</u>	<u>2,079,452,170.00</u>
บวก (หัก) ค่าเผื่อการปรับมูลค่าเงินลงทุน		(1,779,800.00)		(63,013,274.55)
รวม		<u>2,205,526,937.88</u>		<u>2,016,438,895.45</u>

- 5 -

5. เงินลงทุน (ต่อ)

	ปี 2567		ปี 2566	
	บาท		บาท	
	ราคาทุน		ราคาทุน	
เงินลงทุนที่ไม่อยู่ในความต้องการของตลาด				
หุ้นกู้ บมจ. การบินไทย	180,000,000.00		180,000,000.00	
หุ้นสามัญ บมจ. สหประกันชีวิต	200,000.00		200,000.00	
หุ้นชุมนุมสหกรณ์ออมทรัพย์แห่งประเทศไทย จำกัด	67,502,000.00		67,502,000.00	
รวม	247,702,000.00		247,702,000.00	
บวก (หัก) ค่าเผื่อการปรับมูลค่าเงินลงทุน				
หุ้นกู้ - บมจ. การบินไทย	(36,000,000.00)		(27,000,000.00)	
รวม	211,702,000.00		220,702,000.00	
รวมเงินลงทุนระยะยาว	2,417,228,937.88		2,237,140,895.45	
รวมเงินลงทุน	2,727,839,114.53		2,594,060,860.33	

การลงทุนเป็นไปตามพระราชบัญญัติสหกรณ์ พ.ศ. 2542 มาตรา 62 และประกาศคณะกรรมการพัฒนาการสหกรณ์แห่งชาติ เรื่อง ข้อกำหนดการฝากหรือลงทุนอย่างอื่นของสหกรณ์ พ.ศ. 2563

เงินลงทุนในหุ้นกู้บริษัท การบินไทย จำกัด (มหาชน) ได้มีการเปลี่ยนแปลงตามคำสั่งศาลล้มละลายกลางให้ฟื้นฟูกิจการ เมื่อวันที่ 14 กันยายน 2563 และคำสั่งเห็นชอบด้วยแผนฟื้นฟูกิจการของบริษัท การบินไทย จำกัด (มหาชน) เมื่อวันที่ 15 มิถุนายน 2564 โดยมีรายละเอียดเกี่ยวกับแผนฟื้นฟูกิจการที่มีผลกระทบต่อสหกรณ์ ดังนี้

ลำดับที่	วันที่ซื้อหุ้นกู้	รายละเอียด			ราคามูลค่าหุ้นกู้ตามบัญชี	ค่าเผื่อการปรับมูลค่า	วันที่ครบกำหนดไถ่ถอนเดิม	วันครบกำหนดใหม่ตามแผนฟื้นฟูกิจการ	ดอกเบี้ยคงค้างตามแผนฟื้นฟูกิจการ
		จำนวนหน่วย	มูลค่าที่ตราไว้ (ต่อหน่วย)	มูลค่ารวมทั้งสิ้น					
1	23 มี.ย. 60	10,000.00	1,000.00	10,000,000.00	10,000,000.00	2,000,000.00	23 มี.ย. 65	23 มี.ย. 73	344,383.56
2	23 มี.ย. 60	10,000.00	1,000.00	10,000,000.00	10,000,000.00	2,000,000.00	23 มี.ย. 67	23 มี.ย. 75	344,383.56
3	28 ก.พ. 61	20,000.00	1,000.00	20,000,000.00	20,000,000.00	4,000,000.00	28 ก.พ. 66	28 ก.พ. 74	688,767.12
4	28 ก.พ. 61	20,000.00	1,000.00	20,000,000.00	20,000,000.00	4,000,000.00	28 ก.พ. 68	28 ก.พ. 76	688,767.12
5	28 ก.พ. 61	20,000.00	1,000.00	20,000,000.00	20,000,000.00	4,000,000.00	28 ก.พ. 71	28 ก.พ. 79	688,767.12
6	16 ส.ค. 61	20,000.00	1,000.00	20,000,000.00	20,000,000.00	4,000,000.00	16 ส.ค. 68	16 ส.ค. 76	688,767.12
7	16 ส.ค. 61	80,000.00	1,000.00	80,000,000.00	80,000,000.00	16,000,000.00	16 ส.ค. 61	16 ส.ค. 69	2,755,068.49
		รวม		180,000,000.00	180,000,000.00	36,000,000.00			6,198,904.11

สหกรณ์มีเงินลงทุนในหุ้นกู้ ซึ่ง ณ วันที่ซื้อหุ้นกู้ได้รับการจัดอันดับความน่าเชื่อถืออยู่ในระดับไม่ต่ำกว่า A- ตามประกาศคณะกรรมการพัฒนาสหกรณ์แห่งชาติ เรื่อง ข้อกำหนดการฝากหรือลงทุนอย่างอื่นของสหกรณ์ พ.ศ. 2552 โดย ณ วันสิ้นปี ได้รับการจัดอันดับความน่าเชื่อถือลดลง ดังนี้

รายชื่อเงินลงทุน	ครบกำหนด	อันดับความน่าเชื่อถือ
หุ้นกู้ บมจ. ระบบขนส่งมวลชนกรุงเทพ	8 พฤศจิกายน 2571	BBB+
หุ้นกู้ บมจ. บีทีเอส กรุ๊ป โฮลดิ้งส์	6 พฤศจิกายน 2571	BBB+
หุ้นกู้ บมจ. บีทีเอส กรุ๊ป โฮลดิ้งส์	6 กรกฎาคม 2571	BBB+
หุ้นกู้ บมจ. บีทีเอส กรุ๊ป โฮลดิ้งส์	6 พฤษภาคม 2572	BBB+
หุ้นกู้ บมจ. ซีเค พาวเวอร์	21 ตุลาคม 2574	BBB+
หุ้นกู้ บมจ. ซีเค พาวเวอร์	4 พฤศจิกายน 2575	BBB+
หุ้นกู้ บมจ. พลังงานบริสุทธิ์	31 พฤษภาคม 2568	BB+
หุ้นกู้ บมจ. พลังงานบริสุทธิ์	10 กรกฎาคม 2568	BB+
หุ้นกู้ บมจ. พลังงานบริสุทธิ์	29 กันยายน 2571	BB+

6. เงินให้กู้ยืม ประกอบด้วย

	ปี 2567		ปี 2566	
	บาท		บาท	
	ระยะสั้น	ระยะยาว	ระยะสั้น	ระยะยาว
เงินให้กู้ยืม - ปกติ				
ลูกหนี้เงินกู้ฉุกเฉิน	54,884,810.81	0.00	56,484,596.07	0.00
ลูกหนี้เงินกู้สามัญ	276,615,601.24	3,849,988,312.15	452,757,802.56	3,572,489,353.51
รวมเงินให้กู้ยืม - ปกติ	331,500,412.05	3,849,988,312.15	509,242,398.63	3,572,489,353.51
เงินให้กู้ยืม - ไม่ก่อให้เกิดรายได้				
ลูกหนี้เงินกู้ฉุกเฉิน	149,410.75	0.00	102,000.00	0.00
ลูกหนี้เงินกู้สามัญ	24,216,153.42	0.00	16,096,498.97	0.00
รวมเงินให้กู้ยืม - ไม่ก่อให้เกิดรายได้	24,365,564.17	0.00	16,198,498.97	0.00
หัก ค่าเผื่อหนี้สงสัยจะสูญ				
เงินให้กู้ยืม - ไม่ก่อให้เกิดรายได้	7,626,636.87	0.00	8,330,542.86	0.00
รวมเงินให้กู้ยืม -				
ไม่ก่อให้เกิดรายได้ - สุทธิ	16,738,927.30	0.00	7,867,956.11	0.00
ลูกหนี้อื่นอันมีมูลหนี้ที่เกิดจากการให้เงินกู้				
ลูกหนี้เงินกู้ขาดสมาชิกภาพ	8,378,666.94	0.00	4,253,819.14	0.00
หัก ค่าเผื่อหนี้สงสัยจะสูญ	8,378,666.94	0.00	4,253,819.14	0.00
ลูกหนี้เงินกู้ขาดสมาชิกภาพ - สุทธิ	0.00	0.00	0.00	0.00
ลูกหนี้เงินกู้ตามคำพิพากษา	3,173,981.25	0.00	3,194,666.50	0.00
หัก ค่าเผื่อหนี้สงสัยจะสูญ	1,696,379.25	0.00	1,399,864.50	0.00
ลูกหนี้เงินกู้ตามคำพิพากษา - สุทธิ	1,477,602.00	0.00	1,794,802.00	0.00
รวมลูกหนี้อื่นอันมีมูลหนี้				
ที่เกิดจากการให้เงินกู้ - สุทธิ	1,477,602.00	0.00	1,794,802.00	0.00
รวมเงินให้กู้ยืม - สุทธิ	349,716,941.35	3,849,988,312.15	518,905,156.74	3,572,489,353.51

- 7 -

7. สินทรัพย์หมุนเวียนอื่น ประกอบด้วย

	<u>ปี 2567</u>	<u>ปี 2566</u>
	<u>บาท</u>	<u>บาท</u>
เครื่องเขียนแบบพิมพ์คงเหลือ	112,030.00	224,308.65
ผลตอบแทนจากเงินลงทุนค้างรับ	21,391,438.64	20,290,836.76
ดอกเบี้ยเงินฝากสหกรณ์ค้างรับ	737,356.16	4,862,054.79
ดอกเบี้ยเงินฝากธนาคารค้างรับ	34,232.88	15,000.00
ค่าใช้จ่ายจ่ายล่วงหน้า	10,197.00	42,374.06
รวม	<u>22,285,254.74</u>	<u>25,434,674.26</u>

8. ที่ดิน อาคารและอุปกรณ์ - สุทธิ ประกอบด้วย

	<u>ปี 2567</u>	<u>ปี 2566</u>
	<u>บาท</u>	<u>บาท</u>
เครื่องใช้สำนักงาน	5,291,302.14	4,807,175.55
ตู้รับ ส่งเอกสาร	4,310,961.41	3,909,706.07
ที่ดิน ยานพาหนะและอุปกรณ์ - สุทธิ	<u>980,320.73</u>	<u>967,389.48</u>

9. สินทรัพย์ไม่หมุนเวียนอื่น ประกอบด้วย

	<u>ปี 2567</u>	<u>ปี 2566</u>
	<u>บาท</u>	<u>บาท</u>
เงินประกันถังน้ำดื่ม	2,200.00	2,200.00
เงินประกันการใช้ไฟฟ้า	17,300.00	17,300.00
รวม	<u>19,500.00</u>	<u>19,500.00</u>

10. เงินรับฝาก ประกอบด้วย

	<u>ปี 2567</u>	<u>ปี 2566</u>
	<u>บาท</u>	<u>บาท</u>
เงินรับฝาก - สมาชิก		
ออมทรัพย์	44,376,768.33	44,105,342.65
ออมทรัพย์พิเศษ	3,451,727,016.37	3,364,114,557.01
รวม	<u>3,496,103,784.70</u>	<u>3,408,219,899.66</u>
เงินรับฝาก - สหกรณ์อื่น		
ออมทรัพย์	80,590.86	79,119.46
รวม	<u>80,590.86</u>	<u>79,119.46</u>
รวมเงินรับฝาก	<u>3,406,184,375.66</u>	<u>3,408,299,019.12</u>

- 8 -

11. หนี้สินหมุนเวียนอื่น ประกอบด้วย

	<u>ปี 2567</u>	<u>ปี 2566</u>
	<u>บาท</u>	<u>บาท</u>
เงินปันผลและเงินเฉลี่ยคืนค้างจ่าย	337,366.50	337,366.50
เงินรอนำส่ง	1,003,418.83	1,006,445.65
เงินรอตรวจสอบ	2,929,846.58	4,247,751.27
เงินรอจ่ายคืน - เงินรับฝาก	131,072.16	184,876.80
เงินรอจ่ายคืน - ค่าหุ้น	629,328.73	80,081.23
เงินรอจ่ายคืน - กรมบังคับคดี	264,275.79	47,676.54
เงินรอจ่ายคืน - รับชำระหนี้เกิน	1,988,031.11	1,851,240.57
เงินรอจ่ายคืน - เงินกองทุนช่วยเหลือผู้ค้าประกันเงินกู้	26,456.00	26,456.00
เงินรอจ่ายคืน - ฅาปนกิจสงเคราะห์	42,221.38	12,180.00
เงินรอจ่ายคืน - ค่าสงเคราะห์ศพฅาปนกิจสงเคราะห์	2,823,451.60	823,975.46
เงินรอจ่ายคืน - เงินปันผลและเงินเฉลี่ยคืน	45,491.54	28,835.78
เงินรอจ่ายคืน - เงินอายุัดเงินปันผลเฉลี่ยคืน	11,460.50	11,460.50
เงินรอจ่ายคืน - ค่าเบี้ยประกันชีวิต	754,233.25	1,500,148.73
ค่าใช้จ่ายค้างจ่าย	807,195.47	548,234.12
ดอกเบี้ยเงินรับฝากค้างจ่าย	53,055.44	53,328.05
รวม	<u>11,846,904.86</u>	<u>10,760,057.20</u>

12. หนี้สินไม่หมุนเวียนอื่น ประกอบด้วย

	<u>ปี 2567</u>	<u>ปี 2566</u>
	<u>บาท</u>	<u>บาท</u>
เงินประกันสัญญา	39,800.00	19,800.00
กองทุนศูนย์ประสานงานฅาปนกิจสงเคราะห์	1,452,977.06	1,226,888.61
สำรองบำเหน็จเจ้าหน้าที่	11,597,938.46	14,684,331.00
สำรองเงินชดเชยเจ้าหน้าที่	2,271,658.73	2,295,677.97
รวม	<u>15,362,374.25</u>	<u>18,226,697.58</u>

- 9 -

13. ทุนสะสมตามข้อบังคับ ระเบียบ และอื่น ๆ ประกอบด้วย

	<u>ปี 2567</u>	<u>ปี 2566</u>
	<u>บาท</u>	<u>บาท</u>
ทุนสาธารณประโยชน์	487,962.93	2,223,079.47
ทุนส่งเสริมการศึกษา	1,315.00	1,215.00
ทุนเพื่อจัดตั้งหรือปรับปรุงสำนักงาน	7,536,161.70	7,611,500.40
ทุนสวัสดิการเพื่อการสงเคราะห์แก่สมาชิก	10,000.00	8,000.00
ทุนรักษาระดับเงินปันผล	4,703,000.00	4,703,000.00
รวม	<u>12,718,429.63</u>	<u>14,546,794.87</u>

14. กำไร (ขาดทุน) จากเงินลงทุนที่ยังไม่เกิดขึ้น ประกอบด้วย

	<u>ปี 2567</u>	<u>ปี 2566</u>
	<u>บาท</u>	<u>บาท</u>
ยอดยกมาต้นปี	(71,112,595.12)	(47,983,337.51)
<u>บวก (หัก) การเปลี่ยนแปลงในระหว่างปี</u>	<u>53,990,565.77</u>	<u>(23,129,257.01)</u>
ยอดคงเหลือปลายปี	<u>(17,122,029.35)</u>	<u>(71,112,595.12)</u>

15. การดำรงสินทรัพย์สภาพคล่องของสหกรณ์

สหกรณ์ดำรงสินทรัพย์สภาพคล่อง ณ วันสิ้นปี เป็นไปตามกฎกระทรวง ว่าด้วยการดำรงสินทรัพย์สภาพคล่อง พ.ศ. 2550 และ ตามประกาศกระทรวงเกษตรและสหกรณ์ เรื่อง การกำหนดอัตราการค้าสินทรัพย์สภาพคล่องของสหกรณ์ ลงวันที่ 31 ตุลาคม พ.ศ. 2550 ซึ่งกำหนดให้สหกรณ์ดำรงสินทรัพย์สภาพคล่องไม่ต่ำกว่าร้อยละหนึ่งของยอดเงินฝากทั้งหมด โดย ณ วันที่ 30 กันยายน 2567 สหกรณ์ ดำรงสินทรัพย์สภาพคล่องไว้ในอัตราร้อยละ 15.14

เสนอที่ประชุม เพื่อพิจารณาอนุมัติงบการเงิน ประจำปี 2567

มติที่ประชุม

.....

.....

.....

4.4 อนุมัติจัดสรรกำไรสุทธิ ประจำปี 2567

ด้วยวันที่ 30 กันยายน 2567 เป็นวันสิ้นสุดปีบัญชี สหกรณ์มีกำไรสุทธิเป็นเงินจำนวน 224,940,867.34 บาท ตามข้อบังคับสหกรณ์ออมทรัพย์กรมปศุสัตว์ จำกัด พ.ศ. 2564 ข้อ 74 (4) อำนาจหน้าที่ของที่ประชุมใหญ่ในการพิจารณาอนุมัติจัดสรรกำไรสุทธิประจำปี สหกรณ์จึงได้นำเสนอที่ประชุมใหญ่พิจารณาจัดสรรกำไรสุทธิประจำปี 2567 ตามข้อบังคับสหกรณ์ออมทรัพย์กรมปศุสัตว์ จำกัด พ.ศ. 2564 ข้อ 29 โดยมีรายละเอียด ดังนี้

ตารางแสดงเปรียบเทียบการจัดสรรกำไรสุทธิ ประจำปี 2567 และ ประจำปี 2566

รายการจัดสรรกำไรสุทธิ	ปี 2567				ปี 2566	
	ระหว่างปีขึ้นไป (บาท)	คงเหลือ (บาท) ณ 30 ก.ย.67	จำนวนเงิน (บาท)	อัตราร้อยละ ของกำไรสุทธิ	จำนวนเงิน (บาท)	อัตราร้อยละ ของกำไรสุทธิ
1. ทุนสำรอง ไม่น้อยกว่า ร้อยละ 10 ของกำไรสุทธิ	-	386,213,612.40	22,494,120.34	10.00	22,699,006.80	10.00
2. ค่าบำรุงสันนิบาต ร้อยละ 1 ของกำไรสุทธิ (ไม่เกิน 30,000.00 บาท)	-	-	30,000.00	0.01	30,000.00	0.01
3. เงินปันผล ตามหุ้นที่ชำระแล้ว ไม่เกินร้อยละ 10.00 ของกำไรสุทธิ	-	-	169,998,573.00 (5.00% ของหุ้น)	75.57	168,757,621.50 (5.18% ของหุ้น)	74.35
4. เงินเฉลี่ยคืนตามส่วนจำนวนรวม แห่งดอกเบี้ยเงินกู้	-	-	22,728,212.00 (9.00% ของดอกเบี้ย)	10.10	23,960,753.50 (9.75% ของดอกเบี้ย)	10.56
5. เงินโบนัสไม่เกินร้อยละ 10 ของกำไรสุทธิ	-	-	3,409,862.00	1.52	3,756,794.00	1.65
1) กรรมการดำเนินการ	-	-	1,670,000.00 (0.74% ของกำไรสุทธิ)	-	1,700,000.00 (0.75% ของกำไรสุทธิ)	-
2) เจ้าหน้าที่	-	-	1,739,862.00 (0.78% ของกำไรสุทธิ)	-	2,056,794.00 (0.90% ของกำไรสุทธิ)	-
6. ทุนรักษาระดับอัตราเงินปันผล ไม่เกินร้อยละ 2 แห่งทุนเรือนหุ้น	-	4,703,000.00	-	-	-	-
7. ทุนเพื่อการศึกษาไม่เกิน ร้อยละ 10 ของกำไรสุทธิ	1,499,900.00	1,315.00	1,500,000.00	0.68	1,500,000.00	0.66
8. ทุนสาธารณประโยชน์ไม่เกิน ร้อยละ 10 ของกำไรสุทธิ	5,502,650.00	173,429.47	3,670,100.00	1.63	5,174,000.00	2.28
9. ทุนสวัสดิการ หรือการสงเคราะห์ตามสมควร แก่สมาชิกและครอบครัว	554,000.00	10,000.00	610,000.00 (305 คน)	0.27	610,000.00 (305 คน)	0.27
10. ทุนเพื่อจัดตั้งหรือปรับปรุงสำนักงานหรือทุนอื่นๆ	75,338.70	7,536,161.70	-	-	-	-
11. ทุนเพื่อสงเคราะห์สมาชิกผู้ค้าประกันฯ	345,881.74	154,118.26	500,000.00	0.22	500,000.00	0.22
รวมกำไรสุทธิ			224,940,867.34	100.00	226,988,175.80	100.00

เสนอที่ประชุม เพื่อพิจารณาอนุมัติจัดสรรกำไรสุทธิ ประจำปี 2567

มติที่ประชุม

.....

.....

.....

ตารางแสดงผลประโยชน์ตอบแทนคืนให้กับสมาชิก
ปี 2563 - 2567

หน่วย : ล้านบาท

ลำดับ	รายการ	ปี 2563		ปี 2564		ปี 2565		ปี 2566		ปี 2567	
		จำนวนเงิน ผลตอบแทน	อัตรา ร้อยละ	จำนวนเงิน ผลตอบแทน	อัตรา ร้อยละ	จำนวนเงิน ผลตอบแทน	อัตรา ร้อยละ	จำนวนเงิน ผลตอบแทน	อัตรา ร้อยละ	จำนวนเงิน ผลตอบแทน	อัตรา ร้อยละ
1	ผลประโยชน์ตอบแทนคืนให้กับสมาชิก										
	1. ทางตรง										
	1.1 เงินปันผล	157.15	70.73	160.04	71.72	162.15	73.53	168.76	74.35	170.00	75.57
	1.2 เงินเฉลี่ยคืน	27.11	12.20	25.99	11.65	24.07	10.91	23.96	10.56	22.73	10.10
	รวมผลตอบแทนทางตรง	184.26	82.93	186.03	83.37	186.22	84.44	192.72	84.91	192.73	85.67
	2. ทางอ้อม										
	2.1 ทูลสำรอง	22.30	10.03	22.32	10.00	22.05	10.00	22.70	10.00	22.49	10.00
	2.2 ทูลเพื่อการศึกษา	1.60	0.72	1.60	0.72	1.50	0.68	1.50	0.66	1.50	0.68
	2.3 ทูลสาธารณประโยชน์	9.60	4.32	8.48	3.80	6.40	2.90	5.17	2.28	3.67	1.63
	2.4 ทูลสวัสดิการหรือการสงเคราะห์ ตามสมควรแก่สมาชิกและครอบครัว	0.61	0.28	0.58	0.26	0.56	0.26	0.61	0.27	0.61	0.27
	2.5 ทูลเพื่อจัดตั้งหรือปรับปรุงสำนักงาน หรือทูลอื่น ๆ	-	-	-	-	-	-	-	-	-	-
	2.6 ทูลเพื่อสงเคราะห์สมาชิกผู้ด้อยฐานะ	-	-	-	-	-	-	0.50	0.22	0.50	0.22
	รวมผลตอบแทนทางอ้อม	34.11	15.35	32.98	14.78	30.51	13.84	30.48	13.43	28.77	12.80
	รวมผลประโยชน์ตอบแทนคืนให้กับสมาชิก	218.37	98.28	219.01	98.15	216.73	98.28	223.20	98.34	221.50	98.47
2	เงินโบนัส										
	1. กรรมการ	1.90	0.85	1.86	0.83	1.70	0.78	1.70	0.75	1.67	0.74
	2. เจ้าหน้าที่	1.90	0.86	2.25	1.01	2.08	0.93	2.06	0.90	1.74	0.78
	รวม	3.80	1.71	4.11	1.84	3.78	1.71	3.76	1.65	3.41	1.52
3	บำรุงสันนิบาตสหกรณ์ฯ	0.03	0.01	0.03	0.01	0.03	0.01	0.03	0.01	0.03	0.01
	รวม	0.03	0.01	0.03	0.01	0.03	0.01	0.03	0.01	0.03	0.01
	รวมกำไรสุทธิ	222.20	100.00	223.15	100.00	220.54	100.00	226.99	100.00	224.94	100.00

กราฟแสดงการจัดสรรกำไรสุทธิ ปี 2567

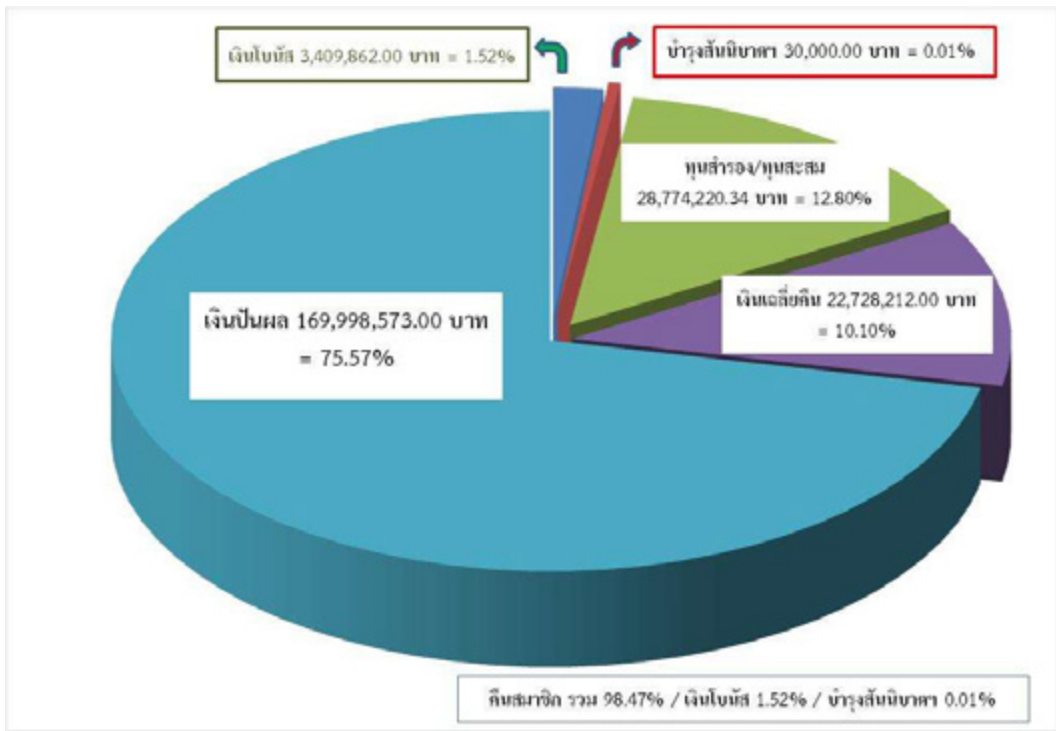

กราฟแสดงผลประโยชน์ตอบแทนคืนสมาชิก ปี 2567

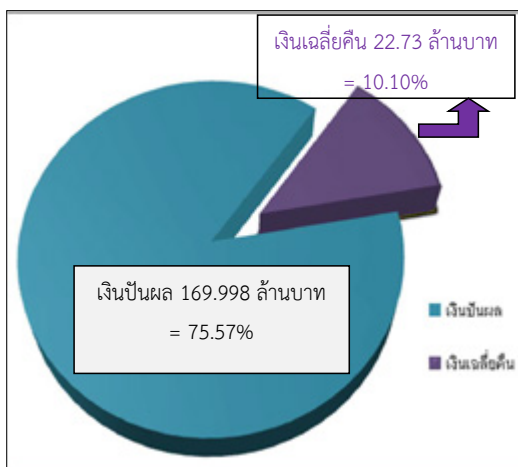

ผลตอบแทนสมาชิกทางตรง เป็นเงิน 192,726,785.00 บาท

คิดเป็นร้อยละ 85.67 ของกำไรสุทธิ

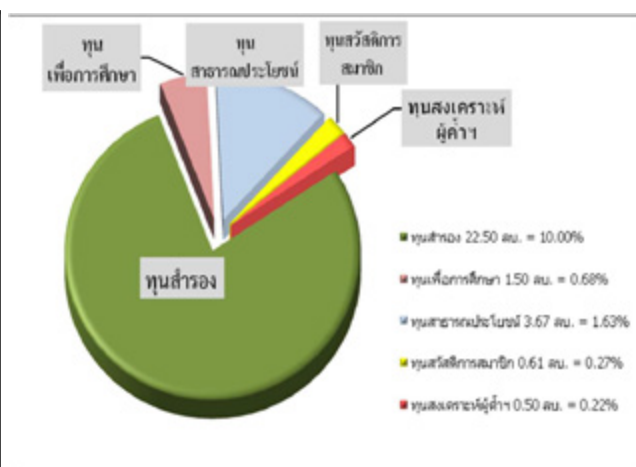

ผลตอบแทนสมาชิกทางอ้อม เป็นเงิน 28,774,220.34 บาท

คิดเป็นร้อยละ 12.80 ของกำไรสุทธิ

4.5 อนุมัติแผนยุทธศาสตร์ แผนงาน ประมาณการรายได้ และงบประมาณรายจ่าย ประจำปี 2568

ตามกฎกระทรวงการดำเนินงานและการกำกับดูแลสหกรณ์ออมทรัพย์และสหกรณ์เครดิตยูเนียน พ.ศ. 2564 หมวด 2 อำนาจหน้าที่ของคณะกรรมการและคุณสมบัติและลักษณะต้องห้ามของกรรมการและผู้จัดการ ข้อ 5 (1) กำหนดนโยบาย ทิศทาง และเป้าหมายเชิงกลยุทธ์ในภาพรวมสหกรณ์ เพื่อเสนอที่ประชุมใหญ่พิจารณาอนุมัติรวมทั้งกำกับดูแลให้ฝ่ายจัดการดำเนินการให้เป็นไปตามนโยบายดังกล่าว อย่างมีประสิทธิภาพและประสิทธิผล

เพื่อให้เป็นไปตามกฎกระทรวงฯ สหกรณ์ได้จัดทำแผนยุทธศาสตร์ ปี 2568 – 2570 แผนงาน ประมาณการรายได้ และงบประมาณรายจ่าย ประจำปี 2568 เสนอที่ประชุมใหญ่สามัญประจำปี 2567 อนุมัติ

1. แผนยุทธศาสตร์สหกรณ์ออมทรัพย์กรมป่าไม้ จำกัด ปี 2568 – 2570

1. วิสัยทัศน์

“เป็นสหกรณ์ชั้นนำที่สร้างเสถียรภาพทางการเงินให้กับสมาชิกด้วยเทคโนโลยี และนวัตกรรม”

2. พันธกิจ

2.1 เพื่อเสริมสร้างศักยภาพการบริหารจัดการสหกรณ์ให้มีประสิทธิภาพสูง มีเสถียรภาพ และธรรมาภิบาล

2.2 เพื่อพัฒนาคุณภาพชีวิตสมาชิกสหกรณ์ให้มีความมั่นคงสามารถพึ่งพาตนเองได้

2.3 เพื่อยกระดับความสามารถเชิงธุรกิจสหกรณ์ด้วยเทคโนโลยีและนวัตกรรม ให้สามารถบริการสมาชิกได้

อย่างมีประสิทธิภาพ

3. เป้าประสงค์

3.1 เพื่อสร้างเสถียรภาพทางการเงินของสหกรณ์เพื่อความมั่นคงของสมาชิก

3.2 เพื่อส่งเสริมคุณภาพชีวิต และความมั่งคั่งของสมาชิก

3.3 เพื่อสร้างความมั่นคง ความก้าวหน้า และความเชื่อมั่นในการบริหารงานสหกรณ์แก่สมาชิก

3.4 พัฒนาเทคโนโลยี นวัตกรรม เพื่อเพิ่มประสิทธิภาพในการบริหารงานสหกรณ์

4. แนวทางการพัฒนา

1. เพื่อสร้างเสถียรภาพทางการเงินของสหกรณ์เพื่อความมั่นคงของสมาชิก		
กลยุทธ์	โครงการ/กิจกรรม	ตัวชี้วัด
1. เสริมสร้างความมั่นคงทางการเงินของสหกรณ์	1. ทบทวนอัตราดอกเบี้ยเงินกู้และเงินฝากให้เหมาะสมกับตลาด 2. ศึกษาการเพิ่มช่องทางการลงทุน 3. การเพิ่มและรักษาจำนวนสมาชิกสหกรณ์ 4. รักษาระดับเงินฝาก และทุนเรือนหุ้นในสัดส่วนที่เหมาะสม 5. ทบทวนหรือปรับปรุงผลิตภัณฑ์สินเชื่อให้สอดคล้องกับความต้องการของสมาชิก 6. จัดลำดับคุณภาพของลูกค้าหนี้และมีแผนการเร่งรัดติดตามลูกหนี้ค้างชำระ 7. วิเคราะห์ความเสี่ยงจากการฝากและลงทุน	1. มีการทบทวนการปรับดอกเบี้ยเงินกู้และเงินฝาก 1 ครั้ง/ปี 2. มีจำนวนช่องทางการลงทุนเพิ่มขึ้นจากปีที่ผ่านมา 3. มีจำนวนสมาชิกเพิ่มขึ้นจากปีที่ผ่านมา 4. มีสัดส่วน 1 : 1 5. มีการทบทวนหรือปรับปรุงผลิตภัณฑ์สินเชื่อ 1 ครั้ง/ปี 6. หนี้ที่ไม่ก่อให้เกิดรายได้ไม่เกิน 1% ของเงินให้สมาชิกทั้งหมด 7. มีการวิเคราะห์ความเสี่ยงจากการลงทุน 1 ครั้ง/เดือน

2. เพื่อส่งเสริมคุณภาพชีวิต และความมั่นคงของสมาชิก		
กลยุทธ์	โครงการ/กิจกรรม	ตัวชี้วัด
1. จัดสรรสวัสดิการให้แก่สมาชิกสหกรณ์ได้อย่างเหมาะสม	<ol style="list-style-type: none"> พัฒนาและปรับปรุงการจัดสวัสดิการแก่สมาชิกให้สอดคล้องกับความต้องการของสมาชิกและสถานการณ์ในปัจจุบัน จัดสรรกำไรสุทธิเป็นทุนสวัสดิการอย่างเหมาะสม มีมาตรการช่วยเหลือหรือแก้ไขปัญหาทางการเงินของสมาชิก 	<ol style="list-style-type: none"> มีการทบทวนการจัดสวัสดิการแก่สมาชิก 1 ครั้ง/ปี มีการจัดสรรกำไรสุทธิเป็นทุนสวัสดิการไม่ต่ำกว่าปีที่ผ่านมา มีการทบทวนมาตรการช่วยเหลือ/แก้ไขปัญหาสมาชิก 1 ครั้ง/ปี
2. สร้างวัฒนธรรมการออมให้กับสมาชิกสหกรณ์	<ol style="list-style-type: none"> โครงการเงินฝากเพื่อส่งเสริมการออมให้กับสมาชิก การส่งเสริมให้สมาชิกรู้จักวางแผนด้านการเงินและมีวินัยการออม 	<ol style="list-style-type: none"> มีโครงการส่งเสริมการออมให้กับสมาชิก 1 ครั้ง/ปี มีโครงการส่งเสริมการวางแผนด้านการเงินและการออม 1 ครั้ง/ปี
3. สืบเชื้อเสริมความมั่นคงคุณภาพชีวิตสมาชิกสหกรณ์	<ol style="list-style-type: none"> ทบทวนหรือปรับปรุงผลิตภัณฑ์สินเชื่อให้สอดคล้องกับความต้องการของสมาชิก โครงการแก้ไขหนี้มีปัญหาของสมาชิก การปรับปรุงโครงสร้างหนี้ หรือปรับงวดชำระหนี้หลังสมาชิกเกษียณ 	<ol style="list-style-type: none"> มีการทบทวนหรือปรับปรุงผลิตภัณฑ์สินเชื่อ 1 ครั้ง/ปี มีการแก้ไขหนี้มีปัญหาของสมาชิก 1 ครั้ง/เดือน มีการปรับปรุงโครงสร้างหนี้ หรือปรับงวดชำระหนี้ 1 ครั้ง/เดือน

3. เพื่อสร้างความมั่นคง ความก้าวหน้า และความเชื่อมั่นในการบริหารงานสหกรณ์แก่สมาชิก		
กลยุทธ์	โครงการ/กิจกรรม	ตัวชี้วัด
1. พัฒนาความรู้และทักษะให้กับเจ้าหน้าที่ กรรมการ ผู้แทนสมาชิก และสมาชิก	<ol style="list-style-type: none"> โครงการสัมมนาผู้แทนสมาชิก กรรมการ และเจ้าหน้าที่ โครงการศึกษาดูงานสหกรณ์อื่นหรือสถาบันการเงินที่เกี่ยวข้อง เพิ่มศักยภาพและพัฒนาสมรรถนะของกรรมการ และเจ้าหน้าที่ 	<ol style="list-style-type: none"> มีการจัดโครงการสัมมนา 2 ครั้ง/ปี มีการเข้าร่วมศึกษาดูงาน 2 ครั้ง/ปี มีจำนวนกรรมการ เจ้าหน้าที่ ได้รับการพัฒนา 10 คน/ปี
2. เสริมสร้างสัมพันธ์ที่ดีกับหน่วยงานต้นสังกัดและสหกรณ์อื่น	<ol style="list-style-type: none"> สนับสนุนกิจกรรม และให้ความร่วมมือกับกรมป่าไม้ เชื่อมสัมพันธ์ ให้ความช่วยเหลือและแลกเปลี่ยนความรู้ระหว่างองค์กรสหกรณ์ระดับพื้นที่และระดับภูมิภาค <ol style="list-style-type: none"> ระดับภาคีสหกรณ์บางเขน ระดับพื้นที่ 1 กรุงเทพมหานคร ระดับเครือข่ายสหกรณ์ภูมิภาค 	<ol style="list-style-type: none"> มีการสนับสนุนกิจกรรมป่าไม้ 1 ครั้ง/เดือน มีการเชื่อมสัมพันธ์ระหว่างองค์กร 1 ครั้ง/เดือน

3. เพื่อสร้างความมั่นคง ความก้าวหน้า และความเชื่อมั่นในการบริหารงานสหกรณ์แก่สมาชิก		
กลยุทธ์	โครงการ/กิจกรรม	ตัวชี้วัด
3. เสริมสร้างการรับรู้ เผยแพร่ ประชาสัมพันธ์ อย่างทั่วถึง	1. พัฒนารูปแบบสื่อประชาสัมพันธ์ และ ช่องทางการประชาสัมพันธ์ 2. โครงการประชาสัมพันธ์งานสหกรณ์ หลักการสหกรณ์ การให้ความรู้เกี่ยวกับการดำเนินงานของสหกรณ์ และการให้บริการ แก่สมาชิก 1) ประชาสัมพันธ์หน่วยงานภูมิภาค 2) ร่วมประชุมกับหน่วยงานกรมป่าศุสัตว์ 3) จัดโครงการเชิงรุก	1. มีช่องทางการประชาสัมพันธ์ 3 ช่องทาง 2. มีการเข้าร่วมโครงการ ประชาสัมพันธ์ 1 ครั้ง/ปี
4. บริหารงานด้วย ความโปร่งใส ตรวจสอบได้ และให้สมาชิก มีส่วนร่วม	1. การบริหารงานโดยยึดหลักธรรมาภิบาล 2. การบริหารจัดการของสหกรณ์มีความโปร่งใส ตรวจสอบได้และมีกระบวนการตรวจสอบ ภายในที่มีประสิทธิภาพ 3. เปิดโอกาสให้สมาชิกมีส่วนร่วมในการ เสนอแนะปรับปรุงและพัฒนาการบริหาร จัดการของสหกรณ์	1. มีการกำหนดการบริหารงานตาม หลักธรรมาภิบาล 1 ครั้ง/ปี 2. มีการตรวจสอบกิจการจาก ผู้ตรวจสอบกิจการ 1 ครั้ง/เดือน 3. มีช่องทางให้สมาชิกเสนอแนะ/ ปรับปรุง 1 ช่องทาง

4. พัฒนาเทคโนโลยี นวัตกรรม เพื่อเพิ่มประสิทธิภาพในการบริหารงานสหกรณ์		
กลยุทธ์	โครงการ/กิจกรรม	ตัวชี้วัด
1. พัฒนาโปรแกรม ระบบงานสหกรณ์	1. พัฒนาโปรแกรมงานสหกรณ์เพื่อเพิ่ม ประสิทธิภาพในการทำงาน และการให้ บริการสมาชิก	1. มีการพัฒนา/ปรับปรุงระบบงาน สหกรณ์ 1 ครั้ง/ปี
2. เพิ่มประสิทธิภาพ การติดต่อระหว่าง สมาชิกกับสหกรณ์	1. พัฒนารูปแบบการติดต่อ และช่องทางการ ติดต่อระหว่างสมาชิกกับสหกรณ์ 2. พัฒนาแอปพลิเคชันสหกรณ์เพื่อให้สมาชิก เข้าถึงข้อมูลได้อย่างมีประสิทธิภาพ 3. โครงการรณรงค์สมาชิกในการใช้งาน แอปพลิเคชันสหกรณ์ และ LINE Official ของสหกรณ์	1. มีช่องทางการติดต่อของสหกรณ์ 3 ช่องทาง 2. มีการพัฒนา/ปรับปรุง แอปพลิเคชันสหกรณ์ 1 ครั้ง/ปี 3. มีโครงการรณรงค์ให้สมาชิกใช้ งานแอปพลิเคชันสหกรณ์ และ LINE Official ของสหกรณ์ 1 ครั้ง/ปี
3. พัฒนาระบบ Software ของ สหกรณ์	1. พัฒนาระบบ Software เพื่อเพิ่มประสิทธิภาพ ความทันสมัยในการบริหารจัดการ และการ ให้บริการสมาชิก	1. มีการพัฒนา/ปรับปรุงระบบ Software 1 ครั้ง/ปี

2. แผนงาน ปี 2568

ตารางแสดงแผนงานปี 2568

ลำดับ	แผนงาน	รายละเอียดแผนงาน	เป้าหมาย
1	เพื่อสร้างเสถียรภาพทางการเงินของสหกรณ์เพื่อความมั่นคงของสมาชิก	<ol style="list-style-type: none"> เพิ่มประสิทธิภาพการให้สินเชื่อ <ol style="list-style-type: none"> การให้สินเชื่อระหว่างปี กำหนดเป้าหมายรายได้จากการให้สินเชื่อ เพิ่มประสิทธิภาพการฝากเงินและลงทุนภายใต้ พ.ร.บ.สหกรณ์ <ol style="list-style-type: none"> กำหนดเป้าหมายจำนวนเงินฝากและลงทุน กำหนดเป้าหมายรายได้จากการฝากเงินและลงทุน 	<p>2,100.00 ล้านบาท</p> <p>260.00 ล้านบาท</p> <p>1,000.00 ล้านบาท</p> <p>110.00 ล้านบาท</p>
2	เพื่อส่งเสริมคุณภาพชีวิตและความมั่นคงของสมาชิก	<ol style="list-style-type: none"> ส่งเสริมให้สมาชิกมีการออม <ul style="list-style-type: none"> จำนวนเงินรับฝากจากสมาชิกระหว่างปี การให้สวัสดิการกับสมาชิก <ol style="list-style-type: none"> สวัสดิการเงินบำเหน็จดำรงชีพ มอบสวัสดิการให้กับสมาชิกที่มีระยะเวลาการเป็นสมาชิก 30 ปีขึ้นไป จัดสวัสดิการทุนการศึกษาบุตรให้กับสมาชิกและสมาชิกสมทบ 	<p>600 ล้านบาท</p> <p>จำนวน 2 โครงการ</p> <p>จำนวน 289 คน</p> <p>จำนวน 305 คน</p> <p>500 ทุน</p> <p>เป็นเงิน 1,500,000 บาท</p>
3	เพื่อสร้างความมั่นคง ความก้าวหน้า และความเชื่อมั่นในการบริหารงานสหกรณ์แก่สมาชิก	<ol style="list-style-type: none"> พัฒนาความรู้และเพิ่มทักษะให้กับกรรมการ สมาชิก และผู้แทนสมาชิกให้เข้มแข็ง <ol style="list-style-type: none"> โครงการสัมมนาผู้แทนสมาชิก กรรมการ เจ้าหน้าที่ ผู้ตรวจสอบกิจการ ผู้สอบบัญชี และที่ปรึกษาสหกรณ์ โครงการศึกษาดูงานสหกรณ์อื่น หรือสถาบันการเงินที่เกี่ยวข้อง การสร้างผู้นำและส่งเสริมการมีส่วนร่วม <ol style="list-style-type: none"> อบรมความรู้ด้านกฎหมาย ความรู้เกี่ยวข้องกับการบริหารงานและการปฏิบัติงานของสหกรณ์ ให้ความรู้ด้านการจัดการเงินลงทุนแก่เจ้าหน้าที่สหกรณ์ อบรมหลักสูตรด้านการเงิน การบัญชี การบริหารจัดการ เศรษฐศาสตร์ อบรมหลักสูตรการตรวจสอบกิจการ โครงการประชาสัมพันธ์งาน และให้ความรู้ในหลักการอุดมการณ์สหกรณ์ฯ กับข้าราชการบรรจุใหม่ และเชิญชวนสมัครสมาชิกสหกรณ์ฯ 	<p>จำนวน 2 โครงการ</p> <p>จำนวน 2 โครงการ</p> <p>จำนวน 10 คน</p> <p>จำนวน 10 คน</p> <p>จำนวน 5 คน</p> <p>จำนวน 6 คน</p> <p>จำนวน 100 คน</p>

ลำดับ	แผนงาน	รายละเอียดแผนงาน	เป้าหมาย
3	เพื่อสร้างความมั่นคง ความก้าวหน้า และความ เชื่อมั่นในการบริหารงาน สหกรณ์แก่สมาชิก	3. ส่งเสริมสนับสนุนกิจกรรมให้ความร่วมมือ กับหน่วยงานต้นสังกัด หน่วยงานอื่น ขบวนการสหกรณ์ และสังคมให้เข้มแข็ง 1) ให้ความร่วมมือสนับสนุนกิจกรรมของหน่วยงานต้นสังกัด 2) เชื่อมสัมพันธ์ ให้ความช่วยเหลือ และแลกเปลี่ยน ความรู้ระหว่างองค์กรสหกรณ์ ระดับพื้นที่ ระดับภูมิภาค 4. เพิ่มประสิทธิภาพการให้บริการ และประชาสัมพันธ์ 1) โครงการพัฒนาเอกสารประชาสัมพันธ์ และช่องทางสื่อสารประชาสัมพันธ์อื่น 2) โครงการประชาสัมพันธ์งานสหกรณ์ฯ 2.1) การประชุมหน่วยงานภูมิภาค/เชิงรุก 2.2) การประชุมหัวหน้าส่วนราชการ 5. เอื้ออาทรและพัฒนาชุมชน สังคม และสิ่งแวดล้อม 1) เพื่อสังคมและสิ่งแวดล้อม 2) บำรุงศาสนกิจ	จำนวน 5 โครงการ จำนวน 5 โครงการ จำนวน 1 โครงการ จำนวน 5 โครงการ จำนวน 2 โครงการ

3. ประมาณการรายได้ และงบประมาณรายจ่าย ปี 2568

1. ประมาณการรายได้ เป็นเงิน 370,050,000.00 บาท
2. งบประมาณรายจ่าย เป็นเงิน 35,750,000.00 บาท

3.1 ประมาณการรายได้ ปี 2568

ตารางแสดงประมาณการรายได้ ปี 2568

ลำดับที่	ประเภท	ปี 2567		ปี 2568
		ประมาณการรายได้ (บาท)	รายได้จริง (บาท)	ประมาณการรายได้ (บาท)
1	ดอกเบี้ยรับจากการให้กู้ยืม	260,000,000.00	257,249,181.05	260,000,000.00
2	ผลตอบแทนจากการฝากเงิน การลงทุนและถือหุ้น	110,000,000.00	101,694,654.37	110,000,000.00
3	ค่าธรรมเนียมแรกเข้าและ รายได้อื่น ๆ	40,000.00	58,104.21	50,000.00
	รวม	370,040,000.00	359,001,939.63	370,050,000.00

3.2 งบประมาณรายจ่าย ปี 2568

ตารางแสดงงบประมาณรายจ่าย ปี 2568

(หน่วย:บาท)

ลำดับ	ค่าใช้จ่าย	ปี 2567		ปี 2568	เหตุผลและความจำเป็น
		งบประมาณ	จ่ายจริง	งบประมาณ	
1	เงินเดือน	10,670,000.00	9,892,331.27	10,670,000.00	1. เงินเดือนเจ้าหน้าที่ 27 อัตรา/ลูกจ้าง 1 อัตรา 2. ประชุมคณะกรรมการ/คณะอนุกรรมการ 165 ครั้ง 1) ประชุมคณะกรรมการดำเนินการ 15 ครั้ง 2) ประชุมคณะกรรมการเงินกู้ 36 ครั้ง 3) ประชุมคณะกรรมการศึกษาและประชาสัมพันธ์ 12 ครั้ง 4) ประชุมคณะกรรมการอำนวยการ 12 ครั้ง 5) ประชุมคณะอนุกรรมการชุดอื่น ๆ 90 ครั้ง 3. ค่าใช้จ่ายปฏิบัติงาน ประชุม และการอบรมสัมมนา 1) ค่าใช้จ่ายปฏิบัติงานของคณะกรรมการและเจ้าหน้าที่สหกรณ์ฯ 2) ค่าใช้จ่ายเดินทางคณะกรรมการเข้าร่วมประชุมของสหกรณ์ฯ 3) ค่าใช้จ่ายติดต่องานนอกสถานที่ 4) ค่าใช้จ่ายเข้าร่วมประชุมสัมมนาและอบรมกับหน่วยงานภาครัฐ/กรมส่งเสริมสหกรณ์เขตพื้นที่ 1 /เครือข่ายราชเทวีและหน่วยงานอื่น 4. สำหรับเจ้าหน้าที่ปฏิบัติงานนอกเวลา - รองรับปริมาณงานเพิ่มขึ้น และงานเร่งด่วน 5. เงินประกันสังคม กองทุนเงินทดแทน และสวัสดิการเจ้าหน้าที่ 5.1 ตามกฎหมาย 1) เงินประกันสังคม 2) กองทุนเงินทดแทน 5.2 เงินสวัสดิการเจ้าหน้าที่และครอบครัว 1) ค่ารักษาพยาบาล 2) ค่าเล่าเรียนบุตร 6. เครื่องเขียนแบบพิมพ์และของใช้สำนักงาน - สำหรับการปฏิบัติงานและให้บริการสมาชิก ตามจำนวนสมาชิกและปริมาณธุรกิจที่เพิ่มขึ้น 1) เครื่องเขียนแบบพิมพ์ เช่น ใบเสร็จรับเงิน,งบเรียกเก็บเงิน, เอกสารการกู้เงิน,หนังสือค้ำประกัน,เอกสารรับฝาก-ถอนเงิน, เอกสารรองรับระบบ ATM 2) ของใช้สำนักงาน เช่น หมึกพิมพ์และของใช้สำนักงาน อื่น ๆ 3) ใบเสร็จรับเงินแบบปิดผนึก (ข้อมูลส่วนบุคคล) 7. ค่ารับรอง 1) ค่ารับรองประชุมคณะกรรมการ/อนุกรรมการ 2) ค่ารับรองสมาชิก 3) ค่ารับรองการประชุมร่วมกับหน่วยงานอื่น 4) ค่ารับรองอื่น ๆ 8. ค่าตอบแทน 1) ค่าตอบแทนการหักเงินให้กับกองคลัง/หน่วยงาน 2) ค่าตอบแทนการบันทึกเงินปันผล เงินเฉลี่ยคืน เข้าบัญชีเงินเดือน 3) ค่าตอบแทนผู้ตรวจสอบกิจการ/ที่ปรึกษาสหกรณ์ 4) ค่าธรรมเนียมการสอบบัญชี 5) ค่าตอบแทนการประสานงานกับหน่วยงานอื่น และสหกรณ์อื่น 6) ค่าตอบแทนอื่น ๆ
2	เบี้ยประชุม	650,000.00	581,800.00	700,000.00	
3	ค่าปฏิบัติงาน/พาหนะ/ที่พัก	1,100,000.00	1,145,920.99	1,400,000.00	
4	ค่าล่วงเวลา	300,000.00	243,528.50	400,000.00	
5	ค่าสวัสดิการ	440,000.00	356,611.50	440,000.00	
6	เครื่องเขียนแบบพิมพ์และของใช้สำนักงาน	1,200,000.00	1,192,260.80	1,300,000.00	
7	ค่ารับรอง	200,000.00	220,728.01	350,000.00	
8	ค่าตอบแทน	600,000.00	526,790.00	650,000.00	

ตารางแสดงงบประมาณรายจ่าย ปี 2568 (ต่อ)

(หน่วย:บาท)

ลำดับ	ค่าใช้จ่าย	ปี 2567		ปี 2568	เหตุผลและความจำเป็น
		งบประมาณ	จ่ายจริง	งบประมาณ	
9	ค่าใช้จ่ายเกี่ยวกับอาคารและอุปกรณ์	811,000.00	684,711.22	900,000.00	9. ค่าใช้จ่ายเกี่ยวกับอาคารและอุปกรณ์ 1) ค่าซ่อมแซมครุภัณฑ์ อุปกรณ์สำนักงาน 2) ค่าใช้จ่ายลิขสิทธิ์ Antivirus เครื่องคอมพิวเตอร์ 3) ค่าดูแลระบบโปรแกรมงานสหกรณ์ฯ/ค่าเช่าพื้นที่ Website 4) ค่าบริการบำรุงรักษาหลังการขายเครื่องฟัดโนมิต 5) ค่าบริการบำรุงรักษาเครื่องปรับอากาศ 6) ค่าบริการบำรุงรักษาเครื่องฟัดโนมิต 7) ค่าต่ออายุประกันรายปีเครื่องคอมพิวเตอร์แม่ข่าย
10	ค่าใช้จ่ายดำเนินงานอื่น	1,400,000.00	1,064,235.29	1,500,000.00	10. ค่าใช้จ่ายดำเนินงานอื่น 1) ค่าใช้จ่ายโอนเงินของสมาชิกรองรับจำนวนสมาชิกที่เพิ่มขึ้น 1.1 สมาชิกส่งชำระเงินเอง (ชำระราชการบ้านญาติ / โอนย้าย / ลาออก / สมาชิกสมทบ) 1.2 โอนเงินกู้ , เงินฝาก , เงินปันผลและเงินเฉลี่ยคืน , เงินสวัสดิการ และเงินอื่น ๆ ให้กับสมาชิก 2) ดวงตราไปรษณียากร ค่าส่งหนังสือ เอกสารต่าง ๆ 3) ค่าประกันเงินในสำนักงาน/การขนส่งเงิน/ค่าอากรเช็ค 4) ค่าธรรมเนียมรายปีบัตรเดบิตชิปการ์ด (ATM) 5) ค่าใช้จ่ายอื่น ๆ เช่น ค่าเช่าเครื่องถ่ายเอกสาร ค่าเช่าตู้รับรษณีย์ ฯลฯ 6) ค่าใช้จ่ายในการดำเนินคดี ค่าเบี้ยประกันภัย
11	ค่าสาธารณูปโภค	1,100,000.00	355,679.79	500,000.00	11. โทรศัพท์ / ค่าไฟฟ้า / INTERNET / SMS 1) ค่าโทรศัพท์ 2) ค่าไฟฟ้า 3) SMS แจ้งข้อมูลข่าวสารให้กับสมาชิก 4) ค่าบริการ Internet 5) เชื่อมต่อสัญญาณอินเทอร์เน็ต(ATM)
12	ค่าครุภัณฑ์	415,000.00	348,787.90	-	-
13	ค่าใช้จ่ายในการสรรหาคณะกรรมการดำเนินการสหกรณ์และเลือกตั้งผู้แทนสมาชิก	7,083,800.00	7,057,625.00	7,352,400.00	13. ค่าใช้จ่ายสรรหกรรมการดำเนินการ ประจำปี 2568 เป็นเงิน 7,352,400 บาท 1) ค่าตอบแทนผู้มีผู้ใช้สิทธิลงคะแนนสรรหา 6,719,000 บาท 2) ค่าจัดหน่วยลงทะเบียน 188,950 บาท 3) ค่าใช้น้ำมันคะแนน 345,400 บาท 4) ค่าใช้จ่ายอื่น ๆ 99,050 บาท
14	ค่าใช้จ่ายประชุมใหญ่และประชุมใหญ่วิสามัญ	2,636,200.00	1,174,918.00	2,526,600.00	14. ค่าใช้จ่ายประชุมใหญ่สามัญประจำปี 2567 และ ค่าใช้จ่ายประชุมใหญ่วิสามัญประจำปี 2568
	14.1 ค่าใช้จ่ายประชุมใหญ่สามัญ	1,462,000.00	1,174,918.00	1,358,000.00	14.1 ค่าใช้จ่ายประชุมใหญ่สามัญประจำปี 2567 เป็นเงิน 1,358,000 บาท 1) ค่าปฏิบัติงาน/พาหนะ/ที่พัก 814,000 บาท 2) ค่าเบี้ยประชุมผู้แทนสมาชิก/กรรมการ 156,000 บาท 3) ค่าอาหารและเครื่องดื่ม 267,000 บาท 4) ค่าหนังสือรายงานประจำปี 90,500 บาท 5) ค่าใช้จ่ายอื่น ๆ 30,500 บาท
	14.2 ค่าใช้จ่ายประชุมใหญ่วิสามัญ	1,174,200.00	0.00	1,168,600.00	14.2 ค่าใช้จ่ายประชุมใหญ่วิสามัญประจำปี 2568 เป็นเงิน 1,168,600 บาท 1) ค่าปฏิบัติงาน/พาหนะ/ที่พัก เป็นเงิน 788,100 บาท 2) ค่าเบี้ยประชุมผู้แทนสมาชิก/กรรมการ เป็นเงิน 154,000 บาท 3) ค่าอาหารและเครื่องดื่ม เป็นเงิน 191,000 บาท 4) ค่าใช้จ่ายอื่น ๆ เป็นเงิน 35,500 บาท

ตารางแสดงงบประมาณรายจ่าย ปี 2568 (ต่อ)

ลำดับ	ค่าใช้จ่าย	ปี 2567		ปี 2568	เหตุผลและความจำเป็น
		งบประมาณ	จ่ายจริง	งบประมาณ	
15	โครงการพัฒนาบุคลากร/ ประชาสัมพันธ์/กิจกรรม- เพื่อสังคม	3,429,000.00	2,364,606.60	3,261,000.00	15. โครงการพัฒนาบุคลากรและประชาสัมพันธ์ 1) โครงการพัฒนาบุคลากร เป็นเงิน 2,755,000 บาท 1.1 โครงการสัมมนาผู้แทนสมาชิก กรรมการและเจ้าหน้าที่ ครั้งที่ 1 เป็นเงิน 1,300,000 บาท 1.2 โครงการสัมมนาผู้แทนสมาชิก กรรมการและเจ้าหน้าที่ ครั้งที่ 2 เป็นเงิน 1,300,000 บาท 1.3 โครงการสัมมนาวิชาการภาคีบางเขน เป็นเงิน 100,000 บาท 1.5 กรรมการและเจ้าหน้าที่ศึกษาดูงาน เป็นเงิน 55,000 บาท 2) โครงการประชาสัมพันธ์ เป็นเงิน 326,000 บาท 2.1 ประชาสัมพันธ์หัวหน้าส่วนราชการ เป็นเงิน 176,000 บาท 2.2 ประชาสัมพันธ์งานฯ เชิงรุก เป็นเงิน 150,000 บาท 3) โครงการกิจกรรมเพื่อสังคมและสิ่งแวดล้อม (CSR) เป็นเงิน 50,000 บาท 4) งานประชาสัมพันธ์ เป็นเงิน 130,000 บาท 4.1 วิดีทัศน์ครบรอบ 45 ปี เป็นเงิน 50,000 บาท 4.2 ภาพพิมพ์ประชาสัมพันธ์ (ไวนิล) เป็นเงิน 10,000 บาท 4.3 สื่อประชาสัมพันธ์ Line@ เป็นเงิน 36,000 บาท 4.4 อื่นๆ เป็นเงิน 34,000 บาท
16	ค่าใช้จ่ายอื่น ๆ	1,600,000.00	1,169,000.00	3,800,000.00	เพื่อการสาธารณประโยชน์แก่สมาชิกตามสมควร กรณีจัดสรรกำไรสุทธิไม่เพียงพอ
		33,635,000.00	28,379,534.87	35,750,000.00	

เสนอที่ประชุม เพื่อพิจารณาอนุมัติแผนยุทธศาสตร์ แผนงาน งบประมาณรายจ่ายได้ และงบประมาณรายจ่าย ประจำปี 2568 ดังนี้

1. แผนยุทธศาสตร์สหกรณ์ออมทรัพย์กรมปศุสัตว์ จำกัด ปี 2568 - 2570
2. แผนงาน ปี 2568
3. งบประมาณรายจ่ายได้ และงบประมาณรายจ่าย ปี 2568
 - 3.1 งบประมาณรายจ่ายได้ จำนวน 370,050,000.00 บาท
 - 3.2 งบประมาณรายจ่าย จำนวน 35,750,000.00 บาท
 - 1) หากเงินในหมวดใดไม่พอให้ถัวจ่ายในหมวดอื่นได้ ยกเว้นหมวดค่าใช้จ่ายประชุมใหญ่สามัญ และประชุมใหญ่วิสามัญ ประจำปี 2568
 - 2) กรณีขึ้นงบประมาณปี 2568 ขออนุมัติในหลักการขอใช้งบประมาณเท่ากับวงเงิน งบประมาณปี 2567 จากที่ประชุมใหญ่สามัญประจำปี 2567 เพื่อให้การปฏิบัติงาน สามารถดำเนินงานไปได้อย่างต่อเนื่องและมีประสิทธิภาพ

มติที่ประชุม

.....

.....

.....

4.6 การกำหนดวงเงินกู้ยืมหรือการค้าประกัน ประจำปี 2568

ตามข้อบังคับสหกรณ์ออมทรัพย์กรมปศุสัตว์ จำกัด พ.ศ. 2564

ข้อ 18 วงเงินกู้ยืมหรือการค้าประกัน ที่ประชุมใหญ่อาจกำหนดวงเงินกู้ยืมหรือการค้าประกันสำหรับปีหนึ่ง ๆ ไว้ตามที่จำเป็นและสมควรแก่การดำเนินงานสหกรณ์ วงเงินซึ่งกำหนดดังว่านี้ต้องได้รับความเห็นชอบจากนายทะเบียนสหกรณ์

การกำหนดวงเงินกู้ยืม หรือการค้าประกันประจำปีให้เป็นไปตามระเบียบ หรือหลักเกณฑ์ที่นายทะเบียนสหกรณ์กำหนด

ข้อ 19 การกู้ยืมเงินหรือการค้าประกัน สหกรณ์อาจกู้ยืมเงิน หรือออกตั๋วสัญญาใช้เงิน หรือตราสารการเงิน หรือโดยวิธีอื่นใด สำหรับใช้เป็นทุนดำเนินงานตามวัตถุประสงค์ได้ตามที่คณะกรรมการดำเนินการเห็นสมควร ทั้งนี้ จะต้องอยู่ภายในวงเงินกู้ยืม หรือการค้าประกันประจำปีตามข้อ 18

ตามระเบียบนายทะเบียนสหกรณ์ว่าด้วยหลักเกณฑ์การพิจารณาให้ความเห็นชอบวงเงินการกู้ยืมหรือการค้าประกันของสหกรณ์ พ.ศ. 2561 ประกาศ ณ วันที่ 30 เมษายน 2561 ข้อ 7 หลักเกณฑ์การพิจารณาวงเงินการกู้ยืมของสหกรณ์ ข้อ 7.2.2 (1) ประเภทสหกรณ์ออมทรัพย์ถือใช้วงเงินการกู้ยืมของสหกรณ์ไม่เกิน 1.5 เท่าของทุนเรือนหุ้นรวมกับทุนสำรองของสหกรณ์

ปี 2567 ณ วันที่ 30 กันยายน 2567 สหกรณ์มีทุนเรือนหุ้น เป็นเงิน 3,522,073,290.00 บาท (สามพันห้าร้อยยี่สิบสองล้านเจ็ดหมื่นสามพันสองร้อยเก้าสิบบาทถ้วน) เงินทุนสำรอง เป็นเงิน 386,288,951.10 บาท (สามร้อยแปดสิบล้านสองแสนแปดหมื่นแปดพันเก้าร้อยห้าสิบบาทสิบสตางค์) รวมเป็นเงิน 3,908,362,241.10 บาท (สามพันเก้าร้อยแปดล้านสามแสนหกหมื่นสองพันสองร้อยยี่สิบบาทสิบสตางค์) ดังนั้น สหกรณ์สามารถกำหนดวงเงินการกู้ยืมหรือการค้าประกันได้ตามระเบียบนายทะเบียนสหกรณ์ได้ เป็นเงิน 5,862,543,361.65 บาท (ห้าพันแปดร้อยหกสิบล้านห้าแสนสี่หมื่นสามพันสามร้อยหกสิบบาทสิบสตางค์) ทั้งนี้ เพื่อเป็นการเตรียมการจัดการบริหารงานของสหกรณ์ ในปี 2568 ให้เป็นไปตามนโยบายบริหารงานให้เกิดประสิทธิภาพและมีสภาพคล่องที่ดี ในการให้ความช่วยเหลือสมาชิก คณะกรรมการดำเนินการได้พิจารณาแล้วเห็นชอบเสนอที่ประชุมใหญ่สามัญ ประจำปีพิจารณาอนุมัติวงเงินการกู้ยืมหรือการค้าประกัน ประจำปี 2568 เป็นเงิน 1,500,000,000.00 บาท (หนึ่งพันห้าร้อยล้านบาทถ้วน) ซึ่งเป็นไปตามระเบียบนายทะเบียนสหกรณ์

เสนอที่ประชุม เพื่อพิจารณาอนุมัติวงเงินการกู้ยืมหรือการค้าประกันของสหกรณ์ ประจำปี 2568

เป็นเงิน 1,500,000,000.00 บาท (หนึ่งพันห้าร้อยล้านบาทถ้วน)

มติที่ประชุม

.....



ประกาศนายทะเบียนสหกรณ์
เรื่อง คำนิยามวงเงินการกู้ยืมหรือการค้าประกันของสหกรณ์

เพื่อปรับปรุงคำนิยามของวงเงินการกู้ยืมหรือการค้าประกันของสหกรณ์ให้เหมาะสม และเพื่อให้สหกรณ์หรือชุมนุมสหกรณ์บริหารการกู้ยืมเงินหรือการค้าประกันจำกัดอยู่ภายในวงเงินที่นายทะเบียนสหกรณ์เห็นชอบตามมาตรา ๔๗ และมาตรา ๑๐๕ แห่งพระราชบัญญัติสหกรณ์ พ.ศ. ๒๕๔๒ เป็นบรรทัดฐานเดียวกัน จึงกำหนดคำนิยามวงเงินการกู้ยืมหรือการค้าประกันของสหกรณ์ ดังนี้

๑. ให้ยกเลิกประกาศนายทะเบียนสหกรณ์ เรื่อง คำนิยามวงเงินการกู้ยืมหรือการค้าประกันของสหกรณ์ ประกาศ ณ วันที่ ๘ กุมภาพันธ์ พ.ศ. ๒๕๖๑

๒. วงเงินที่นายทะเบียนสหกรณ์เห็นชอบ หมายถึง วงเงินที่สหกรณ์จะสามารถก่อหนี้ภาระผูกพันได้ ซึ่งจำกัดสำหรับรอบปีทางบัญชีหนึ่งๆ ตามที่นายทะเบียนสหกรณ์ให้ความเห็นชอบ ตามมาตรา ๔๗ แห่งพระราชบัญญัติสหกรณ์ พ.ศ. ๒๕๔๒

๓. จำนวนเงินที่สหกรณ์ได้ก่อหนี้ภาระผูกพันแล้ว ประกอบด้วย

๓.๑ จำนวนเงินที่เบิกจากวงเงินเบิกเกินบัญชี หรือเงินกู้ยืมอื่นใดในลักษณะเดียวกัน

๓.๒ จำนวนเงินกู้คงเหลือเฉพาะส่วนที่ได้รับเงินกู้แล้วของสัญญาเงินกู้ที่ระบุงการจ่ายเงินกู้

หลายงวด

๓.๓ จำนวนเงินกู้คงเหลือของทุกสัญญาที่ระบุงเงื่อนไขให้สหกรณ์รับเงินกู้เพียงงวดเดียว

หรือครั้งเดียว

๓.๔ จำนวนเงินที่ระบุงในตัวสัญญาใช้เงินเพื่อการค้าประกันการกู้ยืมหรือการค้าประกันอื่นซึ่งสหกรณ์เป็นผู้ออกและยังไม่ได้ชำระเงินตามที่ระบุงในตัวสัญญาใช้เงิน

๓.๕ จำนวนเงินที่รับฝากจากสหกรณ์อื่น แต่ทั้งนี้ ไม่นับรวมจำนวนเงินที่ชุมนุมสหกรณ์รับฝากจากสหกรณ์สมาชิก

๓.๖ จำนวนเงินที่สหกรณ์ต้องรับผิดชอบในฐานะผู้ค้าประกัน

ความตามข้อ ๓.๕ ให้ใช้กับสหกรณ์ที่ได้รับความเห็นชอบกำหนดวงเงินการกู้ยืมเป็นไปตามระเบียบนายทะเบียนสหกรณ์ ว่าด้วยหลักเกณฑ์การพิจารณาให้ความเห็นชอบวงเงินการกู้ยืมหรือการค้าประกันของสหกรณ์ พ.ศ.๒๕๖๑ และที่แก้ไขเพิ่มเติม

๔. วงเงินและจำนวนเงินการกู้ยืมหรือการค้าประกันคงเหลือ หมายถึง วงเงินที่นายทะเบียนสหกรณ์เห็นชอบตามข้อ ๒ หักด้วยจำนวนเงินที่สหกรณ์ได้ก่อหนี้ภาระผูกพันแล้วตามข้อ ๓

ประกาศ ณ วันที่ ๑0 เมษายน พ.ศ. ๒๕๖๑

(นายพิเศษฐ์ วิริยะพาหะ)
อธิบดีกรมส่งเสริมสหกรณ์
นายทะเบียนสหกรณ์



**ระเบียบนายทะเบียนสหกรณ์
ว่าด้วยหลักเกณฑ์การพิจารณาให้ความเห็นชอบวงเงินการกู้ยืมหรือการค้าประกันของสหกรณ์
พ.ศ. ๒๕๖๑**

ด้วยเป็นการสมควรปรับปรุงหลักเกณฑ์การพิจารณาให้ความเห็นชอบวงเงินการกู้ยืมหรือการค้าประกันของสหกรณ์ ตามมาตรา ๔๗ และมาตรา ๑๐๕ แห่งพระราชบัญญัติสหกรณ์ พ.ศ. ๒๕๔๒ ให้เหมาะสมยิ่งขึ้น เพื่อให้สหกรณ์มีความมั่นคงทางการเงินและเจริญเติบโตอย่างมีเสถียรภาพ

อาศัยอำนาจตามมาตรา ๑๖ (๘) แห่งพระราชบัญญัติสหกรณ์ พ.ศ. ๒๕๔๒ จึงกำหนดระเบียบนายทะเบียนสหกรณ์ไว้ดังนี้

ข้อ ๑ ระเบียบนี้เรียกว่า “ระเบียบนายทะเบียนสหกรณ์ ว่าด้วยหลักเกณฑ์การพิจารณาให้ความเห็นชอบวงเงินการกู้ยืมหรือการค้าประกันของสหกรณ์ พ.ศ. ๒๕๖๑”

ข้อ ๒ ระเบียบนี้ให้ใช้บังคับตั้งแต่วันถัดจากวันประกาศเป็นต้นไป

ข้อ ๓ ให้ยกเลิกระเบียบนายทะเบียนสหกรณ์ ว่าด้วยหลักเกณฑ์การพิจารณาให้ความเห็นชอบวงเงินการกู้ยืมและการค้าประกันของสหกรณ์ พ.ศ. ๒๕๖๑ ประกาศ ณ วันที่ ๘ กุมภาพันธ์ พ.ศ. ๒๕๖๑

ข้อ ๔ บรรดาระเบียบ คำสั่ง ประกาศ หรือคำแนะนำอื่นใด รวมทั้งข้อบังคับสหกรณ์ ในส่วนที่ได้กำหนดไว้แล้วขัดหรือแย้งกับระเบียบนี้ ให้ใช้ระเบียบนี้แทน

ข้อ ๕ ในระเบียบนี้

“สหกรณ์” หมายถึง สหกรณ์หรือชุมนุมสหกรณ์ที่ยื่นคำขอความเห็นชอบกำหนดวงเงินการกู้ยืมหรือการค้าประกันต่อนายทะเบียนสหกรณ์

“วงเงินการกู้ยืม” หมายถึง วงเงินที่สหกรณ์จะสามารถก่อหนี้ภาระผูกพันได้ในภายหน้าซึ่งจำกัดสำหรับรอบปีทางบัญชีหนึ่งๆ ตามที่นายทะเบียนสหกรณ์ให้ความเห็นชอบ ตามมาตรา ๔๗ แห่งพระราชบัญญัติสหกรณ์ พ.ศ. ๒๕๔๒

ข้อ ๖ การพิจารณาให้ความเห็นชอบวงเงินการกู้ยืม ให้จำแนกเป็น ๔ กลุ่ม ดังนี้

๖.๑ สหกรณ์ทุกประเภทที่จดทะเบียนจัดตั้งใหม่ ไม่เกิน ๓ ปี

๖.๒ หลักเกณฑ์การพิจารณาทั่วไปสำหรับสหกรณ์แต่ละประเภท

๖.๓ สหกรณ์ที่ขอความเห็นชอบเกินกว่าหลักเกณฑ์การพิจารณาทั่วไป

๖.๔ สหกรณ์ที่มีส่วนขาดแห่งทุน

ข้อ ๗ หลักเกณฑ์การพิจารณาวงเงินการกู้ยืมของสหกรณ์

๗.๑ สหกรณ์ทุกประเภทที่จดทะเบียนจัดตั้งใหม่ ไม่เกิน ๓ ปี

การพิจารณาให้ความเห็นชอบวงเงินการกู้ยืมของสหกรณ์ที่จดทะเบียนจัดตั้งใหม่ ใน ๓ ปีแรก วงเงินการกู้ยืมจะต้องเป็นไปตามแผนการจัดหาเงินทุนมาดำเนินงานที่กำหนดไว้ตามแผนดำเนินการเกี่ยวกับธุรกิจหรือกิจกรรมของสหกรณ์ที่จะจัดตั้งที่ยื่นขอจดทะเบียนสหกรณ์ต่อนายทะเบียนสหกรณ์

- ๒ -

หากสหกรณ์ไม่สามารถปฏิบัติให้เป็นไปตามแผนดำเนินการฯ ที่กำหนดได้ จะต้องแจ้งให้สหกรณ์จัดประชุมใหญ่เพื่อพิจารณาทบทวนหรือปรับปรุงแผนดำเนินการฯ ภายในระยะเวลาที่เห็นสมควร และการให้ความเห็นชอบวงเงินการกู้ยืมจะต้องพิจารณาจากความเป็นไปได้ในการจัดหาเงินทุนเพื่อใช้ในกิจกรรมที่เกี่ยวข้องและเป็นไปตามวัตถุประสงค์เมื่อแรกตั้งสหกรณ์เป็นหลัก

๗.๒ หลักเกณฑ์การพิจารณาทั่วไปสำหรับสหกรณ์แต่ละประเภท

๗.๒.๑ พิจารณาจากทุนเรือนหุ้นที่ชำระแล้วรวมกับทุนสำรองของสหกรณ์ ตามงบทดลอง ณ วันสิ้นเดือนสุดท้ายก่อนวันประชุมใหญ่

กรณีสหกรณ์มีผลขาดทุนสะสมตามงบการเงินปีปัจจุบัน ให้พิจารณาจากทุนเรือนหุ้นหลังหักผลขาดทุนสะสมแล้ว กรณีสหกรณ์ไม่มีผลขาดทุนสะสมเกินกึ่งของจำนวนทุนเรือนหุ้น ในการกำหนดวงเงินการกู้ยืมจะต้องเสนอแผนฟื้นฟูการดำเนินงานของสหกรณ์ให้ที่ประชุมใหญ่พิจารณาเห็นชอบด้วย และในการพิจารณาให้ความเห็นชอบวงเงินการกู้ยืม ให้พิจารณาความเป็นไปได้ในการจัดหาเงินทุนเพื่อดำเนินงานตามแผนฟื้นฟูการดำเนินงานของสหกรณ์ แต่ต้องไม่เกินกว่าหลักเกณฑ์ในข้อ ๗.๒.๒ หรือ เท่ากับที่สหกรณ์ก่องหนี่ภาระผูกพันไว้แล้ว

๗.๒.๒ กำหนดค่าสัมประสิทธิ์ในการคำนวณวงเงินการกู้ยืมของสหกรณ์ แยกตามประเภทของสหกรณ์ ดังนี้

(๑) ประเภทสหกรณ์ออมทรัพย์ ถือใช้วงเงินการกู้ยืมของสหกรณ์ไม่เกิน ๑.๕ เท่าของทุนเรือนหุ้นรวมกับทุนสำรองของสหกรณ์

(๒) ประเภทสหกรณ์ร้านค้า ถือใช้วงเงินการกู้ยืมของสหกรณ์ไม่เกิน ๑๐ เท่าของทุนเรือนหุ้นรวมกับทุนสำรองของสหกรณ์

(๓) ประเภทสหกรณ์การเกษตร สหกรณ์ประมง สหกรณ์นิคม สหกรณ์บริการ สหกรณ์เครดิตยูเนียน ถือใช้วงเงินการกู้ยืมของสหกรณ์ไม่เกิน ๕ เท่าของทุนเรือนหุ้นรวมกับทุนสำรองของสหกรณ์

๗.๓ สหกรณ์ที่ขอความเห็นชอบเกินกว่าหลักเกณฑ์การพิจารณาทั่วไป

กรณีสหกรณ์จะขอความเห็นชอบกำหนดวงเงินการกู้ยืมเกินกว่าหลักเกณฑ์การพิจารณาทั่วไปในข้อ ๗.๒ ให้พิจารณาให้ความเห็นชอบได้เฉพาะกรณีที่สหกรณ์จะเข้าร่วมโครงการตามนโยบายของรัฐบาล และให้เป็นไปตามหลักเกณฑ์ดังนี้

(๑) สหกรณ์เสนอให้ที่ประชุมใหญ่พิจารณาเห็นชอบการกำหนดวงเงินการกู้ยืมดังกล่าว โดยสามารถขยายวงเงินการกู้ยืมเกินกว่าหลักเกณฑ์ได้ตามความจำเป็นและเหมาะสมในการเข้าร่วมโครงการตามนโยบายของรัฐบาลตามระยะเวลาที่กำหนดเท่านั้น

(๒) การพิจารณาให้ความเห็นชอบวงเงินที่เพิ่มเติมจะให้เป็นการชั่วคราว เมื่อสหกรณ์ได้ดำเนินการเสร็จสิ้นตามโครงการนั้นๆ แล้ว จะต้องถือใช้วงเงินการกู้ยืมตามหลักเกณฑ์การพิจารณาทั่วไปต่อไป

๗.๔ สหกรณ์ที่มีส่วนขาดแห่งทุน

สหกรณ์ที่มีผลขาดทุนสะสมตามงบการเงินปีปัจจุบันเกินกว่าจำนวนทุนเรือนหุ้น จะต้องเสนอให้ที่ประชุมใหญ่เห็นชอบแผนฟื้นฟูการดำเนินงานของสหกรณ์ประกอบการกำหนดวงเงินการกู้ยืมด้วย และในการพิจารณาให้ความเห็นชอบวงเงินการกู้ยืมในกรณีปกติต้องไม่เกินวงเงินที่สหกรณ์ก่องหนี่ภาระผูกพันไว้แล้ว

- ๓ -

ในกรณีที่สหกรณ์จะได้รับความช่วยเหลือให้กู้ยืมเงินจากสถาบันการเงินหรือ กองทุนหรือผู้ที่จะให้ความช่วยเหลือโดยเฉพาะเจาะจง ให้กำหนดในแผนฟื้นฟูการดำเนินงานของสหกรณ์ ซึ่งเสนอให้ที่ประชุมใหญ่เห็นชอบให้ชัดเจน เกี่ยวกับจำนวนเงินกู้ยืมที่จะได้รับพร้อมเงื่อนไขที่เกี่ยวข้องของผู้ที่ จะให้ความช่วยเหลือทางการเงิน และการให้ความเห็นชอบวงเงินการกู้ยืมเพิ่มเติมจะต้องพิจารณาจากความ เป็นไปได้ในการดำเนินกิจการตามแผนฟื้นฟูการดำเนินงานและให้กู้ยืมได้เฉพาะจากผู้ที่จะให้ความช่วยเหลือ ทางการเงินตามที่ระบุไว้ในแผนฟื้นฟูการดำเนินงานเท่านั้น

ข้อ ๘ วิธีปฏิบัติ ให้คณะกรรมการดำเนินการสหกรณ์นำเสนอวาระการกำหนดวงเงินการ กู้ยืมของสหกรณ์ให้ที่ประชุมใหญ่พิจารณา เมื่อที่ประชุมใหญ่มีมติให้ความเห็นชอบกำหนดวงเงินการกู้ยืมของ สหกรณ์ไม่ว่าจะเป็นการกำหนดวงเงินสูงกว่า หรือต่ำกว่า หรือเท่ากับปีก่อน ให้สหกรณ์ยื่นเสนอขอความเห็นชอบ ต่อนายทะเบียนสหกรณ์ภายใน ๓๐ วัน นับแต่วันประชุมใหญ่ หากสหกรณ์ใดไม่ยื่นขอความเห็นชอบภายใน กำหนดเวลาให้ถือเป็นข้อบกพร่องที่นายทะเบียนสหกรณ์จะต้องสั่งการให้คณะกรรมการดำเนินการยื่นขอความเห็นชอบให้เป็นที่ประชุมใหญ่โดยเร็วต่อไป

ข้อ ๙ เอกสารและหลักฐานประกอบการยื่นคำขอความเห็นชอบกำหนดวงเงินการกู้ยืมของ สหกรณ์ ให้ยื่นเอกสารและหลักฐานประกอบการพิจารณา ดังนี้

๙.๑ หนังสือขอความเห็นชอบกำหนดวงเงินการกู้ยืมของสหกรณ์ที่เสนอต่อ นายทะเบียนสหกรณ์

๙.๒ สำเนารายงานการประชุมใหญ่ของสหกรณ์ ครั้งที่มติให้ความเห็นชอบกำหนด วงเงินการกู้ยืมของสหกรณ์

๙.๓ งบการเงินประจำปีของปีทางบัญชีปัจจุบันซึ่งผ่านการตรวจสอบและแสดง ความเห็นจากผู้สอบบัญชีแล้ว หรือรายงานประจำปี และงบทดลอง ณ วันสิ้นเดือนสุดท้ายก่อนวันประชุมใหญ่ ยกเว้นสหกรณ์ที่จดทะเบียนจัดตั้งใหม่ในปีแรกให้ใช้เฉพาะงบทดลอง ณ วันสิ้นเดือนสุดท้ายก่อนวันประชุมใหญ่

๙.๔ เอกสารประกอบการพิจารณาที่เกี่ยวข้องในแต่ละกรณี ดังนี้

(๑) กรณีสหกรณ์จดทะเบียนจัดตั้งใหม่ ให้ยื่นแผนการจัดการจัดหาเงินทุนมา ดำเนินงานที่กำหนดไว้ตามแผนดำเนินการเกี่ยวกับธุรกิจหรือกิจกรรมของสหกรณ์ที่จะจัดตั้ง สำหรับสหกรณ์ที่มี การทบทวนหรือปรับปรุงแผนดำเนินการฯ ให้แนบสำเนารายงานการประชุมใหญ่ครั้งที่มติดีเห็นชอบ พร้อมทั้งแผนดำเนินการฯ ที่ปรับปรุงแล้ว

(๒) กรณีสหกรณ์จะเข้าร่วมโครงการตามนโยบายของรัฐบาลตามข้อ ๗.๓ ให้ แนบสำเนารายงานการประชุมใหญ่หรือรายงานการประชุมคณะกรรมการดำเนินการครั้งที่มติดีอนุมัติให้ กำหนดวงเงินการกู้ยืมเกินกว่าหลักเกณฑ์การพิจารณาทั่วไป พร้อมด้วยโครงการที่จะเข้าร่วม แผนการ ดำเนินงานและแผนการจัดการและใช้เงินทุนซึ่งจะต้องระบุระยะเวลาในการเข้าร่วมโครงการให้ชัดเจน

๙.๕ ประธานกรรมการหรือผู้ปฏิบัติหน้าที่แทนประธานกรรมการลงนามกำกับ เอกสารหลักฐานทุกแผ่น

ข้อ ๑๐ เมื่อนายทะเบียนสหกรณ์ให้ความเห็นชอบวงเงินการกู้ยืมของสหกรณ์แล้ว คณะกรรมการดำเนินการจะต้องดำเนินการให้เป็นที่ประชุมใหญ่พิจารณาและแผนการดำเนินงานที่ กำหนด และสหกรณ์จะต้องรายงานขอความเห็นชอบกำหนดวงเงินการกู้ยืมต่อนายทะเบียนสหกรณ์ทุกปี ทั้งนี้ ในระหว่างที่ยังไม่มีการประชุมใหญ่สามัญประจำปี ให้สหกรณ์สามารถถือใช้วงเงินการกู้ยืมในปีก่อนไปพลาง แต่ต้องไม่เกินหนึ่งร้อยห้าสิบวันนับแต่วันสิ้นปีทางบัญชีของสหกรณ์

- ๔ -

ข้อ ๓๓ นับแต่วันที่ระเบียบนี้ใช้บังคับ

๓๓.๑ ให้สหกรณ์ถือใช้วงเงินการกู้ยืมเดิมตามที่ได้รับความเห็นชอบไว้แล้ว จนกว่าจะมีการขอความเห็นชอบกำหนดวงเงินการกู้ยืมให้เป็นไปตามระเบียบนี้

๓๓.๒ เมื่อมีการขอความเห็นชอบวงเงินการกู้ยืมตามระเบียบนี้ และสหกรณ์ได้กำหนดภาวะผูกพันเดิมไว้เกินกว่าหลักเกณฑ์ สามารถพิจารณาให้ความเห็นชอบถือใช้วงเงินการกู้ยืมเกินกว่าหลักเกณฑ์ได้เฉพาะส่วนที่ก่อนกำหนดภาวะผูกพันไว้แล้ว กรณีสหกรณ์ใดไม่อาจปรับลดภาวะหนี้ผูกพันให้เป็นไปตามหลักเกณฑ์ได้ภายในหนึ่งปี จะต้องจัดทำแผนประกอบการพิจารณาเพื่อที่จะจำกัดวงเงินการกู้ยืมให้เป็นไปตามหลักเกณฑ์ของระเบียบนี้โดยให้มีระยะเวลาไม่เกินห้าปีทางบัญชี

๓๓.๓ สหกรณ์ใดที่มีวันสิ้นปีทางบัญชีก่อนวันที่ ๓๑ มีนาคม ๒๕๖๑ เมื่อสหกรณ์ยื่นขอความเห็นชอบวงเงินการกู้ยืม ให้พิจารณาให้ความเห็นชอบตามหลักเกณฑ์ของประกาศนายทะเบียนสหกรณ์ เรื่อง หลักเกณฑ์การพิจารณาให้ความเห็นชอบวงเงินการกู้ยืมเงินหรือการค้ำประกันของสหกรณ์ ประกาศ ณ วันที่ ๑๑ มีนาคม พ.ศ. ๒๕๔๘

ประกาศ ณ วันที่ ๒10 เมษายน พ.ศ. ๒๕๖๑



(นายพิเศษ วิริยะพาหะ)
อธิบดีกรมส่งเสริมสหกรณ์
นายทะเบียนสหกรณ์

4.7 นโยบายการลงทุน ประจำปี 2568

ตามกฎกระทรวง การดำเนินงานและการกำกับดูแลสหกรณ์ออมทรัพย์และสหกรณ์เครดิตยูเนียน พ.ศ. 2564 ลงวันที่ 26 มกราคม 2564 หมวด 2 อำนาจหน้าที่ของคณะกรรมการและคุณสมบัติและลักษณะต้องห้ามของกรรมการและผู้จัดการ ข้อ 5 (7) กำหนดนโยบายและแผนเกี่ยวกับการฝาก การลงทุน การกู้ยืมจากสหกรณ์อื่น และสถาบันการเงิน และการค้าประกัน เพื่อเสนอต่อที่ประชุมใหญ่ของสหกรณ์พิจารณาอนุมัติ และตามข้อบังคับสหกรณ์ออมทรัพย์กรมปศุสัตว์ จำกัด ข้อ 80 อำนาจหน้าที่ของคณะกรรมการดำเนินการสหกรณ์ (5) เสนอแผนงานและงบประมาณรายจ่ายประจำปีให้ที่ประชุมใหญ่อุมัติ

นโยบายการบริหารการฝากและการลงทุนของสหกรณ์ฯ ประจำปี 2568 ดังนี้

การฝากและการลงทุนของสหกรณ์ มีนโยบายแผนการฝากและการลงทุนที่เน้นความมั่นคงปลอดภัยของเงินลงทุนเพื่อรักษาเสถียรภาพของรายได้และสร้างความเจริญเติบโตของเงินทุนเป็นหลัก โดยอยู่ภายใต้การบริหารจัดการความเสี่ยงการลงทุนให้ได้ผลตอบแทนในระดับที่เหมาะสม ถูกต้องตามกฎหมาย บริหารงานอย่างมีประสิทธิภาพและโปร่งใสเพื่อประโยชน์สูงสุดของสมาชิก

การฝากและการลงทุนของสหกรณ์ พิจารณาดำเนินการเป็นไปตามกฎหมายสหกรณ์ ได้แก่

1. พระราชบัญญัติสหกรณ์ พ.ศ. 2542 และแก้ไขเพิ่มเติม มาตรา 62 กำหนดให้เงินของสหกรณ์นั้น สหกรณ์อาจฝากหรือลงทุนได้ดังต่อไปนี้

- (1) ฝากในชุมนุมสหกรณ์หรือสหกรณ์อื่น
- (2) ฝากในธนาคาร หรือฝากในสถาบันการเงินที่มีวัตถุประสงค์เพื่อให้ความช่วยเหลือทางการเงินแก่สหกรณ์
- (3) ซื้อหลักทรัพย์ของรัฐบาลหรือรัฐวิสาหกิจ
- (4) ซื้อหุ้นของธนาคารที่มีวัตถุประสงค์เพื่อให้ความช่วยเหลือทางการเงินแก่สหกรณ์
- (5) ซื้อหุ้นของชุมนุมสหกรณ์หรือสหกรณ์อื่น
- (6) ซื้อหุ้นของสถาบันที่ประกอบธุรกิจอันทำให้เกิดความสะดวกหรือส่งเสริมความเจริญแก่กิจการของสหกรณ์ โดยได้รับความเห็นชอบจากนายทะเบียนสหกรณ์
- (7) ฝากหรือลงทุนอย่างอื่นตามที่คณะกรรมการพัฒนาการสหกรณ์แห่งชาติกำหนด

2. ประกาศคณะกรรมการพัฒนาการสหกรณ์แห่งชาติ เรื่อง ข้อกำหนดการฝากหรือลงทุนอย่างอื่นของสหกรณ์ พ.ศ. 2563 ลงวันที่ 17 พฤศจิกายน 2563 ได้กำหนดดังนี้

“.....

ข้อ 3 เงินของสหกรณ์อาจฝากหรือลงทุนได้ ดังต่อไปนี้

- (1) บัตรเงินฝากที่ธนาคารเป็นผู้ออก
- (2) ตัวแลกเงินที่ธนาคารเป็นผู้รับรอง สลากหลังหรือรับอ่าวัด หรือตัวสัญญาใช้เงินที่ธนาคารเป็นผู้สลับหลังหรือรับอ่าวัด โดยไม่มีข้อจำกัดความรับผิด
- (3) ตราสารแสดงสิทธิในหนี้ที่ธนาคารซึ่งมิใช่รัฐวิสาหกิจเป็นผู้ออก

- (4) บัตรเงินฝาก หรือใบรับฝากเงินที่ออกโดยบริษัทเงินทุน หรือบริษัทเครดิตฟองซิเอร์ ซึ่งสถาบันคุ้มครองเงินฝากประกันชำระคืนต้นเงินและดอกเบี้ย
- (5) ตราสารแสดงสิทธิในหนี้ที่นิติบุคคลเฉพาะกิจเป็นผู้ออกภายใต้โครงการแปรสินทรัพย์ เป็นหลักทรัพย์ ที่ได้รับอนุญาตตามพระราชกำหนดนิติบุคคลเฉพาะกิจ เพื่อการแปรสินทรัพย์ เป็นหลักทรัพย์ พ.ศ. 2540 และตราสารแสดงสิทธิในหนี้ที่นั้นได้รับการจัดอันดับความน่าเชื่อถือ ตั้งแต่ระดับ A- ขึ้นไป จากบริษัทจัดอันดับความน่าเชื่อถือที่ได้รับความเห็นชอบจาก คณะกรรมการกำกับหลักทรัพย์และตลาดหลักทรัพย์
- (6) หุ้นกู้ ที่ได้รับการจัดอันดับความน่าเชื่อถือตั้งแต่ระดับ A- ขึ้นไป จากบริษัทจัดอันดับความน่าเชื่อถือที่ได้รับความเห็นชอบจากคณะกรรมการกำกับหลักทรัพย์ และตลาดหลักทรัพย์
- (7) หน่วยลงทุนของกองทุนรวมที่รัฐวิสาหกิจจัดตั้งขึ้นโดยความเห็นชอบจากคณะรัฐมนตรี และอยู่ในการกำกับดูแลของคณะกรรมการกำกับหลักทรัพย์และตลาดหลักทรัพย์
- (8) หน่วยลงทุนของกองทุนรวมที่มีวัตถุประสงค์ในการลงทุนตามมาตรา 62 แห่งพระราชบัญญัติ สหกรณ์ พ.ศ. 2542

ข้อ 4 การนำเงินไปฝากหรือลงทุนตามข้อ 3 (7) รวมกันต้องไม่เกินทุนสำรองของสหกรณ์ และต้องผ่านการอนุมัติจากที่ประชุมใหญ่ของสหกรณ์ก่อนจึงจะดำเนินการได้

..... ”

ดังนั้น เพื่อให้การบริหารเงินลงทุนเป็นไปอย่างต่อเนื่องตามนโยบายการลงทุนข้างต้น สหกรณ์ฯ จึงกำหนดนโยบายการลงทุนสำหรับประจำปี 2568 ดังนี้

1. กำหนดนโยบายและขอบเขตการลงทุนของสหกรณ์ฯ ตามพระราชบัญญัติสหกรณ์ พ.ศ. 2542 และแก้ไขเพิ่มเติม มาตรา 62 และประกาศคณะกรรมการพัฒนาการสหกรณ์แห่งชาติ เรื่องข้อกำหนดการฝากหรือลงทุนอย่างอื่นของสหกรณ์ พ.ศ. 2563
2. กำหนดสัดส่วนของการลงทุนแต่ละประเภท สหกรณ์ฯบริหารจัดการด้วยความระมัดระวัง ให้เป็นไปตามความเหมาะสม เพื่อให้สอดคล้องกับทุนดำเนินงานและความเสี่ยงเป็นสำคัญ และเพื่อเพิ่มความคล่องตัวในการบริหารจัดการด้านการบริหารสินทรัพย์ ทั้งการให้สมาชิกกู้ การลงทุนในตราสารหนี้ ตราสารทุน และอื่นๆ โดยปรับเปลี่ยนสัดส่วนการลงทุนให้เหมาะสมตามภาวะเศรษฐกิจและภาวะการลงทุนในขณะนั้น ๆ ซึ่งการลงทุนซื้อหุ้นสามัญและการปรับสัดส่วนการลงทุนให้อยู่ในดุลพินิจของคณะกรรมการดำเนินการ
3. เพื่อให้การบริหารจัดการกองทุนส่วนบุคคลได้อย่างมีประสิทธิภาพและสร้างผลตอบแทนให้กับ สหกรณ์ ในประจำปี 2568 จึงเห็นควรลงทุนโดยมีข้อตกลงกับบริษัทหลักทรัพย์จัดการกองทุนไว้อย่างชัดเจน ว่าบริษัทจัดการกองทุนต้องนำเงินไปฝากหรือลงทุนภายใต้มาตรา 62 แห่งพระราชบัญญัติสหกรณ์ พ.ศ. 2542 และประกาศคณะกรรมการพัฒนาการสหกรณ์แห่งชาติ เรื่องข้อกำหนดการฝากหรือลงทุนอย่างอื่นของสหกรณ์ พ.ศ. 2563 และต้องไม่ขัดต่อประกาศคณะกรรมการกำกับหลักทรัพย์และตลาดหลักทรัพย์ ซึ่งการลงทุนและการบริหารจัดการกองทุนส่วนบุคคลให้อยู่ในดุลพินิจของคณะอนุกรรมการการลงทุน

4. การลงทุนในตราสารหนี้สหกรณ์ฯ จะพิจารณาอัตราผลตอบแทน ความเสี่ยงและความเพียงพอสำหรับการใช้หลักประกันสำหรับวงเงินกู้ยืมกับธนาคารพาณิชย์ การดำรงสินทรัพย์สภาพคล่อง โดยหลักทรัพย์ที่จะลงทุนมีการวิเคราะห์ปัจจัยพื้นฐานเชิงคุณภาพและเชิงปริมาณรวมทั้งภาวะเศรษฐกิจและปัจจัยสิ่งแวดล้อมอื่น ๆ ในประจำปี 2568 จึงเห็นควรลงทุนในตราสารหนี้ต่อไปด้วยความรอบครอบ

เสนอที่ประชุม เพื่อพิจารณาอนุมัตินโยบายการลงทุนประจำปี 2568

มติที่ประชุม

.....
.....

4.8 อนุมัติการนำเงินไปฝากหรือลงทุนอย่างอื่นของสหกรณ์

เพื่อดำเนินการตามนโยบายที่สหกรณ์ได้กำหนดแผนการฝากและลงทุนประจำปี 2568 ดังนี้

1. พันธบัตร

- พันธบัตรที่มีอายุไม่เกิน 10 ปี รวมกับกองทุนเปิดที่เป็นไปตามกรอบการลงทุนของกฎหมายที่เกี่ยวข้อง จำนวนเงินไม่เกิน 100 ล้านบาท
- ตามพระราชบัญญัติสหกรณ์ พ.ศ.2542 มาตรา 62 (3)

2. ตราสารหนี้ภาคเอกชน

- ลงทุนในตราสารหนี้เอกชนที่บริษัท ทริส เรทติ้ง จำกัด หรือบริษัท พิทช์ เรทติ้งส์(ประเทศไทย) จำกัด จัดอันดับความน่าเชื่อถือ ตั้งแต่ระดับ A- ขึ้นไป จำนวนเงินไม่เกิน 1,000 ล้านบาท
- ตามประกาศคณะกรรมการพัฒนาการสหกรณ์แห่งชาติ(คพช.) พ.ศ.2563 ข้อ3 (6)

3. ซื้อหุ้นของชุมนุมสหกรณ์และฝากชุมนุมสหกรณ์ เงินฝากสหกรณ์อื่นและเงินให้สหกรณ์อื่นกู้

- 3.1 ซื้อหุ้นของชุมนุมสหกรณ์และฝากเงินกับชุมนุมสหกรณ์ จำนวนเงินไม่เกิน 300 ล้านบาท
 - 3.2 เงินฝากสหกรณ์อื่นและเงินให้สหกรณ์อื่นกู้ รวมกันทุกสหกรณ์ จำนวนเงินไม่เกิน 300 ล้านบาท
 - ฝากหรือให้สหกรณ์อื่นกู้แห่งละไม่เกินร้อยละ 10 ของทุนเรือนหุ้นร่วมกับทุนสำรองของสหกรณ์ ออมทรัพย์ นั้น ๆ
 - แต่ละสหกรณ์กู้ได้ไม่เกิน 3 สัญญา (ระยะสั้น,ระยะยาว)
- ตามพระราชบัญญัติสหกรณ์ พ.ศ.2542 มาตรา 62 (1) และ (5)

4. กองทุนส่วนบุคคล

- 4.1 ลงทุนในกองทุนส่วนบุคคลในวงเงินไม่เกิน 300 ล้านบาท ผ่านบริษัทหลักทรัพย์จัดการกองทุนที่สหกรณ์ ได้คัดเลือกและมอบอำนาจให้บริหารจัดการกองทุนส่วนบุคคล
 - 4.2 ลงทุนในหุ้นสามัญของธนาคาร ตามความเห็นชอบจากนายทะเบียนสหกรณ์ จำนวน 6 ธนาคาร ได้แก่
 - 1) ธนาคารกรุงไทย จำกัด (มหาชน)
 - 2) ธนาคารกรุงศรีอยุธยา จำกัด (มหาชน)
 - 3) ธนาคารไทยพาณิชย์ จำกัด (มหาชน)
 - 4) ธนาคารทหารไทยธนชาติ จำกัด (มหาชน)
 - 5) ธนาคารกรุงเทพ จำกัด (มหาชน)
 - 6) ธนาคารเพื่อการเกษตรและสหกรณ์การเกษตร
- ตามพระราชบัญญัติสหกรณ์ พ.ศ.2542 มาตรา 62 (3) และ (6)

เสนอที่ประชุม เพื่อพิจารณาอนุมัติการนำเงินไปฝากหรือลงทุนอย่างอื่นของสหกรณ์

มติที่ประชุม

การนำเงินไปฝากและ/หรือลงทุนอย่างอื่นของสหกรณ์



ประกาศคณะกรรมการพัฒนาการสหกรณ์แห่งชาติ
เรื่อง ข้อกำหนดการฝากหรือลงทุนอย่างอื่นของสหกรณ์

พ.ศ. ๒๕๖๓

ด้วยคณะกรรมการพัฒนาการสหกรณ์แห่งชาติ ได้มีมติในการประชุม ครั้งที่ ๕/๒๕๖๒ เมื่อวันที่ ๘ พฤศจิกายน ๒๕๖๒ เห็นชอบให้มีการปรับปรุงข้อกำหนดการนำเงินของสหกรณ์ฝากหรือลงทุนอย่างอื่น ตามพระราชบัญญัติสหกรณ์ พ.ศ. ๒๕๔๒ เพื่อให้เกิดความมั่นคงกับสหกรณ์มากยิ่งขึ้น

อาศัยอำนาจตามความในมาตรา ๑๐ (๗) และมาตรา ๖๒ (๗) แห่งพระราชบัญญัติสหกรณ์ พ.ศ. ๒๕๔๒ ประกอบมติคณะกรรมการพัฒนาการสหกรณ์แห่งชาติ ในการประชุม ครั้งที่ ๕/๒๕๖๒ เมื่อวันที่ ๘ พฤศจิกายน ๒๕๖๒ และในการประชุมครั้งที่ ๑/๒๕๖๓ เมื่อวันที่ ๒๙ มิถุนายน ๒๕๖๓ คณะกรรมการพัฒนาการสหกรณ์แห่งชาติ จึงออกประกาศ ไว้ดังต่อไปนี้

ข้อ ๑ ให้ยกเลิกประกาศคณะกรรมการพัฒนาการสหกรณ์แห่งชาติ ลงวันที่ ๓ กรกฎาคม ๒๕๕๘ เรื่อง ข้อกำหนดการฝากหรือลงทุนอย่างอื่นของสหกรณ์ พ.ศ. ๒๕๕๘

ข้อ ๒ ในประกาศนี้

“ธนาคาร” หมายความว่า ธนาคารพาณิชย์และธนาคารที่มีกฎหมายเฉพาะจัดตั้งขึ้นซึ่งประกอบกิจการภายในราชอาณาจักรไทย

“ตราสารแสดงสิทธิในหนี้” หมายความว่า ตัวแลกเงิน ตัวสัญญาใช้เงิน หุ้นกู้

“หุ้นกู้” หมายความว่า หุ้นกู้ที่มีหลักประกันหรือหุ้นกู้ไม่ด้อยสิทธิ ทั้งนี้ ไม่รวมถึงหุ้นกู้ที่มีอนุพันธ์แฝง และหุ้นกู้ไม่กำหนดอายุไถ่ถอน

ข้อ ๓ เงินของสหกรณ์อาจฝากหรือลงทุนได้ ดังต่อไปนี้

(๑) บัตรเงินฝากที่ธนาคารเป็นผู้ออก

(๒) ตัวแลกเงินที่ธนาคารเป็นผู้รับรอง สลากหลังหรือรับอวัลหรือตัวสัญญาใช้เงินที่ธนาคารเป็นผู้สลักหลังหรือรับอวัล โดยไม่มีข้อจำกัดความรับผิด

(๓) ตราสารแสดงสิทธิในหนี้ที่ธนาคารซึ่งมีใช้รัฐวิสาหกิจเป็นผู้ออก

(๔) บัตรเงินฝาก หรือใบรับฝากเงินที่ออกโดยบริษัทเงินทุน หรือบริษัทเครดิตฟองซิเอร์ ซึ่งสถาบันคุ้มครองเงินฝากประกันการชำระคืนต้นเงินและดอกเบี้ย

(๕) ตราสารแสดงสิทธิในหนี้ ที่นิติบุคคลเฉพาะกิจเป็นผู้ ออกภายใต้โครงการแปลงสินทรัพย์เป็นหลักทรัพย์ ที่ได้รับอนุญาตตามพระราชกำหนดนิติบุคคลเฉพาะกิจ เพื่อการแปลงสินทรัพย์เป็นหลักทรัพย์ พ.ศ. ๒๕๔๐ และตราสารแสดงสิทธิในหนี้ นั้นได้รับการจัดอันดับความน่าเชื่อถือตั้งแต่ระดับ A- ขึ้นไป จากบริษัทจัดอันดับความน่าเชื่อถือที่ได้รับความเห็นชอบจากคณะกรรมการกำกับหลักทรัพย์และตลาดหลักทรัพย์

(๖) หุ้นกู้ ที่ได้รับการจัดอันดับความน่าเชื่อถือตั้งแต่ระดับ A- ขึ้นไป จากบริษัทจัดอันดับความน่าเชื่อถือที่ได้รับความเห็นชอบจากคณะกรรมการกำกับหลักทรัพย์และตลาดหลักทรัพย์

(๗) หน่วย...

- ๒ -

(๗) หน่วยลงทุนของกองทุนรวมที่รัฐวิสาหกิจจัดตั้งขึ้นโดยความเห็นชอบจากคณะรัฐมนตรี และอยู่ในการกำกับดูแลของคณะกรรมการกำกับหลักทรัพย์และตลาดหลักทรัพย์

(๘) หน่วยลงทุนของกองทุนรวมที่มีวัตถุประสงค์ในการลงทุนตามมาตรา ๖๒ แห่งพระราชบัญญัติ สหกรณ์ พ.ศ. ๒๕๔๒

ข้อ ๔ การนำเงินไปฝากหรือลงทุนตามข้อ ๓ (๗) รวมกันต้องไม่เกินทุนสำรองของสหกรณ์ และต้องผ่านการอนุมัติจากที่ประชุมใหญ่ของสหกรณ์ก่อนจึงจะดำเนินการได้

ข้อ ๕ การฝากหรือลงทุนของสหกรณ์ที่ได้ดำเนินการตามประกาศคณะกรรมการพัฒนาการ สหกรณ์แห่งชาติ เรื่อง ข้อกำหนดการฝากหรือลงทุนอย่างอื่นของสหกรณ์ พ.ศ. ๒๕๕๘ อยู่ก่อนวันที่ประกาศ ฉบับนี้ใช้บังคับ ให้ถือว่าเป็นการฝากหรือลงทุนตามประกาศฉบับนี้ต่อไป

ข้อ ๖ ประกาศนี้ให้ใช้บังคับตั้งแต่วันนี้เป็นต้นไป

ประกาศ ณ วันที่ ๑๗ พฤศจิกายน พ.ศ. ๒๕๖๓



(นางสาวมณัญญา ไทยเศรษฐ์)

รัฐมนตรีช่วยว่าการกระทรวงเกษตรและสหกรณ์
ปฏิบัติราชการแทน รัฐมนตรีว่าการกระทรวงเกษตรและสหกรณ์
ประธานกรรมการพัฒนาการสหกรณ์แห่งชาติ

4.9 คัดเลือกผู้สอบบัญชีสหกรณ์ ประจำปี 2568

ตามระเบียบกรมตรวจบัญชีสหกรณ์ ว่าด้วยการแต่งตั้งผู้สอบบัญชีรับอนุญาตหรือบุคคลอื่นเป็นผู้สอบบัญชีสหกรณ์ พ.ศ. 2562 หมวด 3 หลักเกณฑ์การพิจารณาแต่งตั้งผู้สอบบัญชีสหกรณ์ ซึ่งได้ปรับปรุงระบบการตรวจสอบบัญชีสหกรณ์ขึ้นเพื่อกระจายงานด้านการสอบบัญชีสำหรับสหกรณ์ออมทรัพย์ขนาดใหญ่ที่มีฐานะการเงินมั่นคง มีทุนดำเนินการสูง ระบบการบริหารที่ดีและเพื่อให้การดำเนินงานการตรวจสอบบัญชีสหกรณ์บรรลุตามวัตถุประสงค์ จึงเปิดโอกาสให้ภาคเอกชนมีส่วนร่วมในการตรวจสอบบัญชี โดยการตรวจสอบอยู่ภายใต้การกำกับดูแลของกรมตรวจบัญชีสหกรณ์และผู้ตรวจสอบบัญชีที่ขึ้นทะเบียนและรับรองโดยกรมตรวจบัญชีสหกรณ์เท่านั้น

ในปี 2567 มีผู้เสนอชื่อคัดเลือกเป็นผู้สอบบัญชีสหกรณ์ออมทรัพย์กรมป่าไม้ จำกัด ประจำปี 2568 จำนวน 3 ราย คณะกรรมการดำเนินการสหกรณ์ฯ ในที่ประชุมครั้งที่ 12/2567 วันที่ 25 ตุลาคม 2567 เห็นชอบเสนอที่ประชุมใหญ่สามัญประจำปี 2567 จำนวน 2 ราย ดังนี้

1. คัดเลือก บริษัท วรกรและสุชาติสอบบัญชี จำกัด เสนอ นางวรกร แซ่หม่องปัก เลขทะเบียนผู้สอบบัญชีรับอนุญาต 3579 เป็นผู้สอบบัญชีสหกรณ์ออมทรัพย์กรมป่าไม้ จำกัด ประจำปี 2568 โดยเสนอค่าธรรมเนียมการสอบบัญชี เป็นเงิน 180,000.00 บาท ด้วยเหตุผลดังนี้

1) ปฏิบัติงานสอบบัญชีโดยผู้สอบบัญชี และ/หรือผู้ช่วยผู้สอบบัญชีอยู่ในระดับปริญญาตรี มีคุณสมบัติที่นายทะเบียนกำหนด ซึ่งปฏิบัติงานเต็มเวลาประมาณ 5-6 คน ระยะเวลาตรวจสอบ 2-3 วันทำการ

2) ปฏิบัติงานตามแผนสอบบัญชี ระหว่างปี 3 ครั้ง ด้วยตนเองพร้อมผู้ช่วยอย่างน้อยปีละ 1 ครั้ง เข้าร่วมประชุมรับรองงบการเงิน 1 ครั้ง และเข้าร่วมประชุมใหญ่ประจำปี 1 ครั้ง รวมทั้งหมด 5 ครั้ง รวมทั้งสิ้น 54 วัน

3) ตรวจสอบงบการเงินของสหกรณ์ตามมาตรฐานการสอบบัญชีและตามระเบียบที่กรมตรวจบัญชีกำหนด

4) ให้คำแนะนำในการบริหารงานการเงิน การบัญชีตามที่เห็นสมควรโดยไม่ถือเป็นค่าบริการพิเศษ

5) ค่าธรรมเนียมการสอบบัญชีเป็นเงิน 180,000.00 บาท ค่าธรรมเนียมเรียกเก็บครั้งเดียวเมื่อแสดงความคิดเห็นต่องบการเงินและส่งมอบรายงานของผู้สอบบัญชีพร้อมงบการเงินให้สหกรณ์เรียบร้อยแล้ว

2. คัดเลือก บริษัท มนตรีสอบบัญชีและกฎหมาย จำกัด เสนอ นางสาวฉัตรภรณ์ ลีศรีครานนท์ เลขทะเบียนผู้สอบบัญชีรับอนุญาต 10365 เป็นสำรองผู้สอบบัญชีสหกรณ์ออมทรัพย์กรมป่าไม้ จำกัด ประจำปี 2568 ตามคำแนะนำของนายทะเบียนสหกรณ์

ตารางรายชื่อผู้เสนอการตรวจสอบบัญชี ประจำปี 2568

รายละเอียดการเสนอบริการ	บริษัท วรรกรและสุชาดาสอบบัญชี จำกัด	บริษัท มนตรีสอบบัญชีและกฎหมาย จำกัด
1.ชื่อผู้สอบบัญชี ลำดับที่ 1 ชื่อผู้สอบบัญชี ลำดับที่ 2	ดร.วรรกร แซ่มเมืองบัก ผู้สอบบัญชีเลขที่ 3579 -	นางสาวฉัตรภรณ์ ลีลัครานนท์ ผู้สอบบัญชีเลขที่ 10365 -
2.การปฏิบัติงานตรวจสอบ	ผู้ช่วยผู้สอบบัญชีในระดับปริญญาตรี สาขาบัญชี อย่างน้อย 5 คน ครั้งละไม่น้อยกว่า 2 - 3 วัน	ผู้ช่วยผู้สอบบัญชีในระดับปริญญาตรี สาขาบัญชี อย่างน้อย 5 คน ครั้งละไม่น้อยกว่า 2 - 3 วัน
3.แผนการปฏิบัติงาน	ปฏิบัติงานตามแผนการสอบบัญชี ปีละ 5 ครั้ง ระยะเวลาปฏิบัติงานรวม54วัน 1.เข้าตรวจสอบด้วยตนเองพร้อมผู้ช่วย อย่างน้อยปีละ 1 ครั้ง 2.มอบหมายผู้ช่วยปฏิบัติงานสอบบัญชี เข้าตรวจสอบอย่างน้อยปีละ 2 ครั้ง 3.ตรวจสอบงวดประจำปี เพื่อแสดง ความเห็นต่องบการเงิน 4.เข้าร่วมประชุมกรรมการเพื่อ อนุมัติงบการเงิน 5.เข้าร่วมประชุมใหญ่สามัญประจำปี 2568	ปฏิบัติงานตามแผนการสอบบัญชี ปีละ 5 ครั้ง ระยะเวลาปฏิบัติงานรวม48วัน 1.เข้าตรวจสอบด้วยตนเองพร้อมผู้ช่วย อย่างน้อยปีละ 1 ครั้ง 2.มอบหมายผู้ช่วยปฏิบัติงานสอบบัญชี เข้าตรวจสอบอย่างน้อยปีละ 2 ครั้ง 3.ตรวจสอบงวดประจำปี เพื่อแสดง ความเห็นต่องบการเงิน 4.เข้าร่วมประชุมกรรมการเพื่อ อนุมัติงบการเงิน 5.เข้าร่วมประชุมใหญ่สามัญประจำปี 2568
4.การรายงานผลการตรวจสอบ	1.รายงานผลการตรวจสอบให้ทราบ จำนวน 2 ครั้ง และรายงานให้ กรมตรวจบัญชีสหกรณ์ทราบด้วย 2.รายงานผลการสอบบัญชีประจำปี ตามระเบียบกรมตรวจบัญชีสหกรณ์ 3.ประเมินความเสี่ยงจากการแสดงข้อมูล ที่ขัดต่อข้อเท็จจริงอันเป็นสาระสำคัญ ในงบการเงิน 4.ให้คำปรึกษาแนะนำด้วยการเงินการบัญชี และการควบคุมภายใน ตามสมควร โดยไม่ถือเป็นค่าบริการพิเศษ	1.รายงานผลการตรวจสอบให้ทราบ จำนวน 2 ครั้ง และรายงานให้ กรมตรวจบัญชีสหกรณ์ทราบด้วย 2.รายงานผลการสอบบัญชีประจำปี ตามระเบียบกรมตรวจบัญชีสหกรณ์ 3.ประเมินความเสี่ยงจากการแสดงข้อมูล ที่ขัดต่อข้อเท็จจริงอันเป็นสาระสำคัญ ในงบการเงิน 4.ให้คำปรึกษาแนะนำด้วยการเงินการบัญชี และการควบคุมภายใน ตามสมควร โดยไม่ถือเป็นค่าบริการพิเศษ
5.ประสมการณ์	จำนวนสหกรณ์ที่ตรวจสอบจนถึงปัจจุบัน 1.งานสอบบัญชี 45 แห่ง - สอ.กรมปลัดฯ - สอ.โรงพยาบาลตำรวจ - สอ.ครูกทม. - สอ.ครูสกลนคร - สอ.ครูกทม.	จำนวนสหกรณ์ที่ตรวจสอบจนถึงปัจจุบัน 1.งานสอบบัญชี 37 แห่ง - สอ.สาธารณสุขจังหวัดอุดรธานี - สอ.ข้าราชการจังหวัดนครราชสีมา - สอ.กระทรวงคมนาคม - สอ.โรงพยาบาลเลิดสิน - สอ.โรงพยาบาลชัยภูมิ
6.ค่าธรรมเนียมการสอบบัญชี	ปีละ 180,000.00 บาท	ปีละ 200,000.00 บาท

เสนอที่ประชุม พิจารณาคัดเลือกผู้สอบบัญชีและสำรองผู้สอบบัญชี สหกรณ์ออมทรัพย์กรมปลัดฯ จำกัด ประจำปี 2568

มติที่ประชุม

.....

4.10 เลือกตั้งผู้ตรวจสอบกิจการ ประจำปี 2568 และกำหนดค่าตอบแทน

ระเบียบนายทะเบียนสหกรณ์ ว่าด้วยการตรวจสอบกิจการ พ.ศ.2563 หมวด 2 การกำหนดจำนวน วิธีการรับสมัครและการเลือกตั้งผู้ตรวจสอบกิจการ

ข้อ 9 ให้สหกรณ์กำหนดจำนวนผู้ตรวจสอบกิจการที่พึงมีไว้ในข้อบังคับของสหกรณ์ แต่ต้องไม่เกินห้าคนหรือหนึ่งนิติบุคคล

สหกรณ์ออมทรัพย์และสหกรณ์เครดิตยูเนียนขนาดใหญ่ต้องกำหนดจำนวนผู้ตรวจสอบกิจการอย่างน้อยสามคนหรือหนึ่งนิติบุคคล เรียกว่า “คณะผู้ตรวจสอบกิจการ” และให้คณะผู้ตรวจสอบกิจการเลือกผู้ตรวจสอบกิจการคนหนึ่งคนใดทำหน้าที่ประธานคณะผู้ตรวจสอบกิจการ

ข้อ 10 ขั้นตอนและวิธีการเลือกตั้งผู้ตรวจสอบกิจการให้กำหนดไว้เป็นลายลักษณ์อักษรและประกาศให้สมาชิกทราบก่อนวันประชุมใหญ่

ข้อ 11 ให้สหกรณ์ประกาศรับสมัครบุคคลเข้ารับการเลือกตั้งเป็นผู้ตรวจสอบกิจการ ก่อนวันประชุมใหญ่ เพื่อให้มีคุณสมบัติตามข้อ 7 และไม่มีลักษณะต้องห้ามตามข้อ 8 ได้เข้ารับการเลือกตั้งจากที่ประชุมใหญ่ โดยให้ผู้สมัครเข้ารับเลือกตั้งเป็นผู้ตรวจสอบกิจการต้องแสดงตนต่อที่ประชุมใหญ่ด้วย

ข้อ 12 ให้สหกรณ์กำหนดเรื่องการเลือกตั้งผู้ตรวจสอบกิจการและค่าตอบแทน ไว้ในระเบียบวาระการประชุมใหญ่ เพื่อให้ที่ประชุมใหญ่มีมติเลือกตั้งผู้ตรวจสอบกิจการและพิจารณาอนุมัติค่าตอบแทนหรือค่าใช้จ่ายอื่นที่จำเป็นเกี่ยวกับการตรวจสอบกิจการของสหกรณ์

ข้อ 13 สหกรณ์อาจกำหนดให้ที่ประชุมใหญ่มีมติเลือกตั้งผู้ตรวจสอบกิจการเป็นการสำรองไว้ก็ได้

ผู้ตรวจสอบกิจการที่เลือกตั้งเป็นการสำรองไว้ ให้มีมติและหน้าที่ในฐานะผู้ตรวจสอบกิจการทันทีที่ผู้ตรวจสอบกิจการซึ่งที่ประชุมใหญ่มีมติเลือกตั้งไว้ไม่สามารถปฏิบัติหน้าที่ได้ไม่ว่าจะเกิดจากเหตุที่ขาดคุณสมบัติตามข้อ 7 หรือมีลักษณะต้องห้ามตามข้อ 8 หรือมีเหตุต้องขาดจากการเป็นผู้ตรวจสอบกิจการตามข้อ 15

ในปี 2567 มีผู้เสนอชื่อสมัครรับเลือกตั้งผู้ตรวจสอบกิจการสหกรณ์ออมทรัพย์กรมปศุสัตว์ จำกัด ประจำปี 2568 จำนวน 1 คณะ และ 1 นิติบุคคล คณะกรรมการดำเนินการสหกรณ์ในที่ประชุมครั้งที่ 12/2567 วันที่ 25 ตุลาคม 2567 เห็นชอบเสนอที่ประชุมใหญ่สามัญประจำปี 2567 พิจารณาเลือกตั้งผู้ตรวจสอบกิจการสหกรณ์ออมทรัพย์กรมปศุสัตว์ จำกัด ประจำปี 2568 ดังนี้

1. เลือกตั้งแบบเปิดเผย

2. รายชื่อผู้สมัครเข้ารับการเลือกตั้งผู้ตรวจสอบกิจการ ประจำปี 2568 ดังนี้

- ผู้สมัครหมายเลขที่ 1 คณะผู้ตรวจสอบกิจการ

โดย พลตรี กฤษฎา หลิมจรัส (หัวหน้าคณะ)

เสนอค่าตอบแทน เป็นเงิน 130,000 บาท/ปี

- ผู้สมัครหมายเลขที่ 2 บริษัท ทีแอล ไพรม์ แอ็คเคาท์ติ้ง จำกัด

โดย นาวาโท ชัชกิจ ไทยลี กรรมการผู้มีอำนาจดำเนินการ

เสนอค่าตอบแทน เป็นเงิน 132,000 บาท/ปี

ตารางรายชื่อผู้เสนอเลือกตั้งผู้ตรวจสอบกิจการ ประจำปี 2568

รายละเอียดการเสนอบริการ	หมายเลข 1 พลตรี กฤษฎา หลิมจรัส (หัวหน้าคณะ)	หมายเลข 2 บริษัท ทีแอล ไพรม์ แอ็คเคาท์ติ้ง จำกัด โดย นาวาโท ชัยกิจ ไทยลี
1.ชื่อผู้ตรวจสอบกิจการ	พลตรี กฤษฎา หลิมจรัส คณะทำงาน 1.นางสาวณิกันต์ มีจินดา 2.นางสาวประดับเพชร โกษะ	นาวาโท ชัยกิจ ไทยลี คณะทำงาน 1.นางสาวพนิตตา ทองเล็ก 2.นางเสาวนิตย์ นิ่มนวล 3.นางสาวพัชรี วิชัยดิษฐ์
2.ขอบเขตการปฏิบัติงาน	1.ตรวจสอบรายงานทางการเงิน ตามแนวปฏิบัติ ที่นายทะเบียนกำหนด 2.ตรวจสอบการบริหารความเสี่ยง โดยตรวจสอบ และเสนอรายงานผลเกี่ยวกับการบริหารความเสี่ยง 3.ตรวจสอบการบริหารด้านสินเชื่อ โดยตรวจสอบ และเสนอรายงานผลเกี่ยวกับการให้สินเชื่อ ประเภทต่างๆติดตามและดูความเสี่ยงที่อาจเกิดขึ้น 4.ตรวจสอบการบริหารด้านการลงทุน โดยตรวจสอบ และเสนอรายงานผลเกี่ยวกับนโยบายด้าน การลงทุน ต้องอยู่ภายใต้นโยบายที่กำหนด 5.ตรวจสอบการบริหารสภาพคล่อง โดยตรวจสอบ และเสนอรายงานผลเกี่ยวกับการกำหนดนโยบาย บริหารความเสี่ยงด้านการดำรงสินทรัพย์ สภาพคล่องที่กำหนดในกฎกระทรวง	1.ตรวจสอบรายงานทางการเงิน ตามแนวปฏิบัติ ที่นายทะเบียนกำหนด 2.ตรวจสอบการบริหารความเสี่ยง โดยตรวจสอบ และเสนอรายงานผลเกี่ยวกับการบริหารความเสี่ยง 3.ตรวจสอบการบริหารด้านสินเชื่อ โดยตรวจสอบ และเสนอรายงานผลเกี่ยวกับการให้สินเชื่อ ประเภทต่างๆติดตามและดูความเสี่ยงที่อาจเกิดขึ้น 4.ตรวจสอบการบริหารด้านการลงทุน โดยตรวจสอบ และเสนอรายงานผลเกี่ยวกับนโยบายด้าน การลงทุน ต้องอยู่ภายใต้นโยบายที่กำหนด 5.ตรวจสอบการบริหารสภาพคล่อง โดยตรวจสอบ และเสนอรายงานผลเกี่ยวกับการกำหนดนโยบาย บริหารความเสี่ยงด้านการดำรงสินทรัพย์ สภาพคล่องที่กำหนดในกฎกระทรวง
3.การเข้าปฏิบัติงาน	เข้าตรวจสอบด้วยตนเองพร้อมคณะ เดือนละ 1 ครั้ง ครั้งละ 1 วันทำการ - เข้าร่วมประชุมและรายงานผลการตรวจสอบเสนอ คณะกรรมการดำเนินการ เป็นประจำทุกเดือน - เข้าร่วมประชุมและรายงานผลการตรวจสอบเสนอ ต่อที่ประชุมสามัญประจำปี	เข้าตรวจสอบด้วยตนเองพร้อมคณะ เดือนละ 1 ครั้ง ครั้งละไม่น้อยกว่า 1 วันทำการ - เข้าร่วมประชุมและรายงานผลการตรวจสอบเสนอ คณะกรรมการดำเนินการ เป็นประจำทุกเดือน - เข้าร่วมประชุมและรายงานผลการตรวจสอบเสนอ ต่อที่ประชุมสามัญประจำปี
4.การรายงานผลการตรวจสอบ	- จัดทำรายงานผลการตรวจสอบประจำเดือน ประจำปี เป็นไปตามระเบียบนายทะเบียนสหกรณ์	- จัดทำรายงานผลการตรวจสอบประจำเดือน ประจำปี เป็นไปตามระเบียบนายทะเบียนสหกรณ์
5.ประสมการณ์	สหกรณ์ออมทรัพย์กรมปลัดฯ สหกรณ์ออมทรัพย์โรงพยาบาลเลิศสิน สหกรณ์ออมทรัพย์ม.ธุรกิจบัณฑิต สหกรณ์ออมทรัพย์มณฑลทหารบกที่ 11	ชุมนุมสหกรณ์ออมทรัพย์รัฐวิสาหกิจไทย สหกรณ์ออมทรัพย์กระทรวงวิทยาศาสตร์เทคโนโลยีฯ สหกรณ์ออมทรัพย์ข้าราชการสรรพากร ชมรมผู้จัดการสหกรณ์ออมทรัพย์
6.ค่าธรรมเนียมบริการ	ปีละ 130,000.00 บาท	ปีละ 132,000.00 บาท

เสนอที่ประชุม เพื่อโปรดพิจารณาเลือกตั้งผู้ตรวจสอบกิจการ สหกรณ์ออมทรัพย์กรมปศุสัตว์ จำกัด ประจำปี 2568
และกำหนดค่าตอบแทน

1. คณะผู้ตรวจสอบกิจการ พลตรี กฤษฎา ทิมจรัส เสนอค่าธรรมเนียมตรวจสอบกิจการ 130,000 บาท/ปี
2. บริษัท ทีแอล ไพรม์ แอ็คเคาท์ติ้ง จำกัด โดย นาวาโท ชัชกิจ ไทยลี
เสนอค่าธรรมเนียมตรวจสอบกิจการ 132,000 บาท/ปี

มติที่ประชุม

.....
.....

4.11 อนุมัติเงินโอนรอตรวจสอบ ประจำปี 2567

ด้วยปัจจุบันสหกรณ์ออมทรัพย์กรมปศุสัตว์ จำกัด มียอดเงินโอนธนาคารรอการตรวจสอบเป็นจำนวนมาก และเป็นระยะเวลาานาน ซึ่งผู้โอนเงินเข้าบัญชีสหกรณ์ไม่ได้แจ้งวัตถุประสงค์และเอกสารโอนเงินมายังสหกรณ์ ทำให้ทางสหกรณ์ไม่สามารถนำเงินโอนจำนวนดังกล่าว ไปใช้ตามวัตถุประสงค์ของสมาชิก สหกรณ์จึงได้ตั้งเป็นเงินรอตรวจสอบอย่างต่อเนื่อง ส่งผลต่อการบริหารสภาพคล่องทางการเงินของสหกรณ์ สมควรปรับปรุงสถานะของภาระผูกพันดังกล่าว ให้สอดคล้องกับข้อเท็จจริงอย่างถูกต้องเหมาะสมและสอดคล้องกับกฎหมายตามคำแนะนำของนายทะเบียนสหกรณ์

สหกรณ์ฯ ได้ตรวจสอบบัญชีเงินโอนรอตรวจสอบ สิ้นสุด ณ วันที่ 30 กันยายน 2567 มีเงินโอนเข้าบัญชีธนาคารพาณิชย์ของสหกรณ์ฯ ซึ่งไม่ได้ระบุชื่อ-สกุล หรือแจ้งความประสงค์ให้สหกรณ์ฯ ดำเนินการ และ รวมทั้งสิ้นจำนวน 345 รายการ เป็นเงิน 2,590,729.77 บาทบาท ซึ่งมีรายการที่ครบกำหนดอายุความ 10 ปีแล้ว ไม่มีผู้ขอรับเงินและไม่สามารถตรวจสอบได้ว่าเป็นของสมาชิกรายใด จำนวน 84 รายการ เป็นเงิน 228,914.06 บาท

ลำดับ	วันที่	ธนาคาร ต้นทาง	สาขา / จังหวัด	ยอดเงิน (บาท)
1	6/10/56	ธ.กรุงไทย	ฟิวเจอร์ปาร์ครังสิต กรุงเทพฯ	1,000.00
2	29/10/56	ธ.กรุงไทย	ตลาดราตรี มุกดาหาร	700.00
3	5/11/56	ธ.กรุงไทย	ตรัง ตรัง	1,470.00
4	6/11/56	ธ.กรุงไทย	ปากช่อง นครราชสีมา	500.00
5	7/11/56	ธ.กรุงไทย	ปากช่อง นครราชสีมา	2,000.00
6	12/11/56	ธ.กรุงไทย	ฟิวเจอร์ปาร์ครังสิต กรุงเทพฯ	1,000.00
7	27/11/56	ธ.กรุงไทย	ประดิพัทธ์ 13 กรุงเทพฯ	7,000.00
8	2/12/56	ธ.กรุงไทย	แพร่ แพร่	500.00
9	2/12/56	ธ.กรุงไทย	แม่ฮ่องสอน แม่ฮ่องสอน	200.00
10	8/12/56	ธ.กรุงไทย	ฟิวเจอร์ปาร์ครังสิต กรุงเทพฯ	1,000.00
11	11/12/56	ธ.กรุงไทย	เดอะมอลล์นครราชสีมา นครราชสีมา	720.00
12	19/12/56	ธ.กรุงไทย	ถนนศรีอุตรา อุดรดิตถ์	2,920.00
13	22/12/56	ธ.กรุงไทย	บิ๊กซี ยโสธร ยโสธร	2,200.00
14	24/12/56	ธ.กรุงไทย	ถนนสวรรควิถีนครสวรรค์ นครสวรรค์	1,000.00
15	25/12/56	ธ.กรุงไทย	ราชเทวี กรุงเทพฯ	8,566.00
16	25/12/56	ธ.กรุงไทย	กาฬสินธุ์พลาซ่า กาฬสินธุ์	7,996.60
17	26/12/56	ธ.ไทยพาณิชย์	ไม่ทราบสาขา/จังหวัด	4,000.00
18	29/12/56	ธ.กรุงไทย	ไอทีสแควร์หลักสี่ กรุงเทพฯ	500.00
19	30/12/56	ธ.กรุงไทย (กระแสรายวัน)	ฟิวเจอร์ปาร์ครังสิต กรุงเทพฯ	11,000.00
20	3/1/57	ธ.กรุงไทย	ขอนแก่น ขอนแก่น	9,287.10
21	8/1/57	ธ.กรุงไทย	ท่ามะขะ ชุมพร	500.00
22	20/1/57	ธ.กรุงไทย	ตลาดนานาเจริญ ลำลูกกา ปทุมธานี	2,494.25

ลำดับ	วันที่	ธนาคาร ต้นทาง	สาขา / จังหวัด		ยอดเงิน (บาท)
23	22/1/57	ธ.กรุงไทย	ราชเทวี	กรุงเทพฯ	4,020.00
24	27/1/57	ธ.กรุงไทย	ท่ามะกา	กาญจนบุรี	3,970.00
25	28/1/57	ธ.กรุงไทย	ถนนสวรรคคีรี	นครสวรรค์	1,000.00
26	29/1/57	ธ.ไทยพาณิชย์	ไม่ทราบสาขา/จังหวัด		9,287.10
27	29/1/57	ธ.กรุงไทย	ถนนกลางเมือง	ขอนแก่น	700.00
28	30/1/57	ธ.กรุงไทย	สวนการค้ากาดสวนแก้ว	เชียงใหม่	500.00
29	30/1/57	ธ.กรุงไทย	วังสะพุง	เลย	4,474.00
30	31/1/57	ธ.กรุงไทย	ราชเทวี	กรุงเทพฯ	4,150.00
31	31/1/57	ธ.กรุงไทย	วังสะพุง	เลย	1,247.01
32	4/2/57	ธ.กรุงไทย	ตาก	ตาก	525.10
33	26/2/57	ธ.กรุงไทย	ปากช่อง	นครราชสีมา	1,248.00
34	26/2/57	ธ.กรุงไทย	ปากช่อง	นครราชสีมา	1,248.00
35	26/2/57	ธ.กรุงไทย	สวนการค้ากาดสวนแก้ว	เชียงใหม่	500.00
36	28/2/57	ธ.กรุงไทย	ขอนแก่น	ขอนแก่น	525.00
37	11/3/57	ธ.กรุงไทย	กลางดง	นครราชสีมา	4,020.00
38	11/3/57	ธ.กรุงไทย	ถนนหลักเมือง	สุรินทร์	2,920.00
39	25/3/57	ธ.กรุงไทย	ศูนย์การค้ากาดสวนแก้ว	เชียงใหม่	500.00
40	26/3/57	ธ.กรุงไทย	มุกดาหาร	มุกดาหาร	525.25
41	28/3/57	ธ.กรุงไทย	ประจวบคีรีขันธ์	ประจวบคีรีขันธ์	107.75
42	28/3/57	ธ.กรุงไทย	ตรัง	ตรัง	247.00
43	28/3/57	ธ.กรุงไทย	มุกดาหาร	มุกดาหาร	998.75
44	28/3/57	ธ.กรุงไทย	มุกดาหาร	มุกดาหาร	507.50
45	28/3/57	ธ.กรุงไทย	นราธิวาส	นราธิวาส	711.75
46	28/3/57	ธ.กรุงไทย	ภูเก็ต	ภูเก็ต	190.50
47	28/3/57	ธ.กรุงไทย	ตลาดเมืองตรัง	ตรัง	232.00
48	31/3/57	ธ.กรุงไทย	ตาก	ตาก	1,439.00
49	31/3/57	ธ.กรุงไทย	ราษฎร์อุทิศ	สงขลา	674.75
50	31/3/57	ธ.กรุงไทย	ปทุมธานี	ปทุมธานี	137.50
51	31/3/57	ธ.กรุงไทย	อุดรธานี	อุดรธานี	3,402.75
52	31/3/57	ธ.กรุงไทย	เด่นห้า	เชียงราย	2,112.00
53	31/3/57	ธ.กรุงไทย	ถนนรามเสวรี	พัทลุง	398.50
54	31/3/57	ธ.กรุงไทย	ศาลากลางจังหวัดอุบลราชธานี	อุบลราชธานี	71.50

ลำดับ	วันที่	ธนาคาร ต้นทาง	สาขา / จังหวัด		ยอดเงิน (บาท)
55	31/3/57	ธ.กรุงไทย	ประตูเมืองขอนแก่น	ขอนแก่น	1,154.75
56	31/3/57	ธ.กรุงไทย	พุนพิน	สุราษฎร์ธานี	750.00
57	1/4/57	ธ.กรุงไทย	สหกรณ์สุราษฎร์ธานี	สุราษฎร์ธานี	13,860.00
58	1/4/57	ธ.กรุงไทย	วังทอง	พิษณุโลก	74.00
59	2/4/57	ธ.กรุงไทย	ปากช่อง	นครราชสีมา	2,950.25
60	3/4/57	ธ.กรุงไทย	ถนนชยางกูร	อุบลราชธานี	249.50
61	3/4/57	ธ.กรุงไทย	ศูนย์ราชการสกลนคร	สกลนคร	3,170.00
62	3/4/57	ธ.กรุงไทย	เนวาด้า	สกลนคร	7,372.25
63	4/4/57	ธ.กรุงไทย	บุรีรัมย์	บุรีรัมย์	857.00
64	4/4/57	ธ.กรุงไทย	จอหอ	นครราชสีมา	72.00
65	4/4/57	ธ.กรุงไทย	ฟิวเจอร์ปาร์ครังสิต	กรุงเทพฯ	1,000.00
66	8/4/57	ธ.กรุงไทย	ถนนกลางเมือง	ขอนแก่น	75.75
67	12/4/57	ธ.กรุงไทย	เซ็นทรัลพลาซ่า	สุราษฎร์ธานี	592.25
68	21/4/57	ธ.กรุงไทย	ทองผาภูมิ	กาญจนบุรี	973.00
69	30/4/57	ธ.กรุงไทย	ศูนย์การค้ากาดสวนแก้ว	เชียงใหม่	500.00
70	25/5/57	ธ.กรุงไทย	เทสโก้โลตัส หาดดง	เชียงใหม่	500.00
71	31/5/57	ธ.ไทยพาณิชย์	ไม่ทราบสาขา/จังหวัด		650.00
72	2/6/57	ธ.กรุงไทย	เซ็นทรัลบางนา	กรุงเทพฯ	8,000.00
73	25/6/57	ธ.ไทยพาณิชย์	ไม่ทราบสาขา/จังหวัด		2,818.65
74	30/6/57	ธ.กรุงไทย	เซ็นทรัลแอร์พอร์ต	เชียงใหม่	500.00
75	14/7/57	ธ.ไทยพาณิชย์	ไม่ทราบสาขา/จังหวัด		45,000.00
76	28/7/57	ธ.กรุงไทย	ชยันนาท	ชยันนาท	6,700.00
77	30/7/57	ธ.กรุงไทย	ยานนาวา	กรุงเทพฯ	500.00
78	7/8/57	ธ.กรุงไทย	สุรินทร์	สุรินทร์	4,040.00
79	26/8/57	ธ.กรุงไทย	ถนนพหลโยธิน	ชัยภูมิ	4,040.00
80	27/8/57	ธ.กรุงไทย	แพร่	แพร่	650.00
81	29/8/57	ธ.กรุงไทย	ศรีนครินทร์ กม.14	สมุทรปราการ	550.00
82	29/8/57	ธ.กรุงไทย	เซ็นทรัลแอร์พอร์ต	เชียงใหม่	500.00
83	30/8/57	ธ.กรุงไทย	วีสควาร์ บิ๊กซี	นครสวรรค์	970.00
84	30/9/57	ธ.กรุงไทย	ราชเทวี (ธ.กรุงเทพ)	กรุงเทพฯ	700.00
รวม					228,914.06

หลักปฏิบัติ ตามหนังสือกรมตรวจบัญชีสหกรณ์ ที่ กษ0404/5705 ลงวันที่ 4 สิงหาคม 2543 เรื่อง คำแนะนำวิธีปฏิบัติกรณีเงินร่อยจ่ายคืนค้างจ่ายเป็นระยะเวลานาน มีดังนี้

1. แยกประเภทของเงินร่อยจ่ายคืน/เงินรอตรวจสอบตามสาเหตุที่เกิดขึ้น
2. พิจารณาสีทธิเรียกร้องของสมาชิก ตามประเภทต่างๆ ที่แยกไว้ว่าแต่ละสาเหตุมีอายุความเท่าใด โดยพิจารณาตามประมวลกฎหมายแพ่งและพาณิชย์ มาตรา 193/30, 193/33 และ 193/34

3. พิจารณาเงินร่อยจ่ายคืนของสมาชิกแต่ละราย หากรายใดยังไม่หมดอายุความให้คงไว้ในบัญชีจนกว่าจะหมดอายุความ เนื่องจากสมาชิกยังคงมีสิทธิเรียกร้องอยู่ตามกฎหมาย สำหรับเงินร่อยจ่ายคืนของสมาชิกที่หมดอายุความแล้ว และไม่สามารถติดต่อกับสมาชิกรายดังกล่าวได้ ให้สหกรณ์แจ้งให้สมาชิกทราบในวันประชุมใหญ่สามัญประจำปี พร้อมปิดประกาศให้เป็นที่ทราบทั่วกัน ณ ที่ทำการสหกรณ์ โดยระบุให้ชัดเจนในประกาศด้วยว่า หากพ้นระยะเวลาที่กำหนดให้รับเงินแล้ว สหกรณ์จะโอนเงินดังกล่าวเข้าเป็นทุนสำรองต่อไป และการโอนปิดบัญชีเงินร่อยจ่ายคืนจำนวนดังกล่าวไปบัญชีทุนสำรองต้องเปิดเผยข้อมูลไว้ในหมายเหตุประกอบงบการเงินด้วย

เสนอที่ประชุม เพื่อพิจารณาอนุมัติเงินรอตรวจสอบของสมาชิกที่ครบกำหนดอายุความ 10 ปีแล้วและไม่มีข้อมูลหลักฐานที่สหกรณ์จะสามารถสืบค้นได้ว่าเป็นของรายใด ประจำปี 2567 จำนวน 84 รายการ เป็นเงิน 228,914.06 บาท (สองแสนสองหมื่นแปดพันเก้าร้อยสิบสี่บาทหกสตางค์) โอนเข้าบัญชีทุนสำรองและติดประกาศให้สมาชิกทราบโดยทั่วกัน ณ ที่ทำการสหกรณ์ และทางเว็บไซต์สหกรณ์ โดยกำหนดระยะเวลาให้สมาชิกติดต่อขอรับเงิน ภายใน 90 วัน นับจากวันที่ประกาศ หากพ้นกำหนดระยะเวลาแล้ว สหกรณ์ฯจะดำเนินการโอนเงินดังกล่าวเข้าเป็นทุนสำรองต่อไป

มติที่ประชุม

.....

.....

.....

4.12 การงัดคิดดอกเบี้ยเงินกู้

1. การจ่ายคืนดอกเบี้ยเงินกู้ ของนายธีรพรธ ภูมิภมร

ศูนย์วิจัยและพัฒนาการสัตวแพทย์ภาคใต้ตอนบน ได้มีหนังสือถึงประธานกรรมการดำเนินการสหกรณ์ออมทรัพย์กรมป่าไม้ จำกัด เรื่อง ขอให้ทบทวนการจ่ายเงินคืนของสมาชิกสหกรณ์ในการทำประกัน ลงวันที่ 17 เมษายน 2567 โดยมีประเด็นดังนี้

1. ณ สิ้นปี 2565 ได้ทำประกันต่อเนื่องปี 2566 กับบริษัท ทิพยประกันภัย จำกัด (มหาชน) มีทุนประกันจำนวน 1,560,000.00 บาท (หนึ่งล้านห้าแสนหกหมื่นบาทถ้วน) เนื่องจากสมาชิกเป็นโรคร้ายแรง มะเร็งปอดระยะแพร่กระจายจึงขอเคลมประกันตามเงื่อนไขกรมธรรม์ สมาชิกได้ส่งเอกสารถึงสหกรณ์ฯ เมื่อวันที่ 11 พฤษภาคม 2566 แต่เอกสารไม่ครบถ้วน สหกรณ์ฯจึงได้ติดตามเอกสารเพิ่มเติม ซึ่งในขณะนั้นอยู่ในระหว่างการปรับเปลี่ยนหน้าที่การทำเอกสารส่งเคลมประกันให้กับบริษัท จึงทำให้เอกสารตกหล่น และมีความล่าช้า โดยมีรายละเอียดดังนี้

1) วันที่ 6 กุมภาพันธ์ 2567 สหกรณ์ฯได้ส่งหนังสือและเอกสารการเคลมประกันให้กับบริษัท ทิพยประกันภัย จำกัด (มหาชน)

2) ได้รับอนุมัติการเคลมประกัน เมื่อวันที่ 7 มีนาคม 2567 เป็นเงินจำนวน 1,560,000.00 บาท (หนึ่งล้านห้าแสนหกหมื่นบาทถ้วน) บริษัทส่งหลักฐานการโอนเงิน จากการเคลมประกันให้สหกรณ์ฯ เมื่อวันที่ 9 เมษายน 2567

3) นำเงินจากการเคลมประกันมาชำระหนี้ จำนวน 1,335,000.00 บาท (ไม่มีดอกเบี้ย) ในวันที่ 1 เมษายน 2567

4) คงเหลือเงินรอจ่ายคืนให้กับสมาชิก เป็นเงินจำนวน 225,000.00 บาท

2. การคิดหนี้คงค้าง ณ วันสูญเสียชีวิต ซึ่งสมาชิกเห็นว่าสหกรณ์ต้องงัดคิดดอกเบี้ยและไม่ส่งเรียกเก็บรายเดือนตั้งแต่วันที่สมาชิกเจ็บป่วยด้วยโรคร้ายแรงคือเดือนมกราคม 2566 เหมือนกรณีเสียชีวิต

สมาชิกได้ส่งเอกสารถึงสหกรณ์ฯ เมื่อวันที่ 11 พฤษภาคม 2566 แต่เอกสารไม่ครบถ้วน สหกรณ์ฯ จึงได้ติดตามเอกสารเพิ่มเติม ซึ่งในขณะนั้นอยู่ในระหว่างการปรับเปลี่ยนหน้าที่การทำเอกสารส่งเคลมประกันให้กับบริษัท จึงทำให้เอกสารตกหล่น และมีความล่าช้า รายละเอียดการหักชำระเงินกู้และดอกเบี้ย รายละเอียดดังนี้

บัญชีเงินกู้ เดือนมกราคม 2566 ถึง เดือนมีนาคม 2567

ลำดับที่	เดือน	เงินต้น	ดอกเบี้ย	หนี้คงเหลือ	ทุนประกันต่อเนื่อง ปี 2566 (บ.ทิพยประกันภัย)
					1,560,000.00
1	มกราคม 2566.	15,000.00	8,281.00	1,545,000.00	
2	กุมภาพันธ์ 2566.	15,000.00	7,407.75	1,530,000.00	
3	มีนาคม 2566.	15,000.00	8,121.75	1,515,000.00	
4	เมษายน 2566.	15,000.00	7,782.75	1,500,000.00	
	ม.ค.66 - เม.ย.66	60,000.00	31,593.25		
5	พฤษภาคม 2566.	15,000.00	7,962.50	1,485,000.00	**ได้รับเอกสารจากสมาชิก
6	มิถุนายน 2566.	15,000.00	7,628.50	1,470,000.00	วันที่ 11 พ.ค.2566
7	กรกฎาคม 2566.	15,000.00	7,803.25	1,455,000.00	
8	สิงหาคม 2566.	15,000.00	7,723.50	1,440,000.00	
9	กันยายน 2566.	15,000.00	7,397.50	1,425,000.00	
10	ตุลาคม 2566.	15,000.00	7,564.25	1,410,000.00	
11	พฤศจิกายน 2566.	15,000.00	7,243.25	1,395,000.00	
12	ธันวาคม 2566.	15,000.00	7,405.00	1,380,000.00	
13	มกราคม 2567.	15,000.00	7,305.50	1,365,000.00	
14	กุมภาพันธ์ 2567.	15,000.00	6,759.75	1,350,000.00	
15	มีนาคม 2567.	15,000.00	7,146.75	1,335,000.00	**ส่งเคลมประกัน 6 ก.พ.2567 ได้รับเคลมประกัน 7 มี.ค.2567
	พ.ค.66 - มี.ค.67	165,000.00	81,939.75		
รวมชำระเงินต้นและดอกเบี้ย		225,000.00	113,533.00		

การส่งรายการเรียกเก็บรายเดือน และการคิดดอกเบี้ย ต้องดำเนินการทุกเดือนจนกว่าจะได้รับเงินค่าสินไหมทดแทนมาชำระปิดบัญชี เนื่องจากสมาชิกยังมีเงินได้รายเดือนตามปกติ และตามข้อบังคับสหกรณ์ออมทรัพย์กรมป่าไม้ จำกัด ข้อ 14 การงดหรือลดดอกเบี้ยได้เฉพาะในกรณีที่สมาชิกผู้กู้ถึงแก่ความตาย สมาชิกถูกส่งลงโทษไล่ออกจากราชการ ต้องคำพิพากษาให้ล้มละลายตามคำสั่งศาล หรือถูกศาลสั่งให้เป็นคนสาบสูญ ซึ่งไม่รวมถึงการเจ็บป่วยด้วยโรคร้ายแรง

คณะกรรมการเงินกู้ในการประชุมครั้งที่ 14/2567 วันที่ 15 พฤษภาคม 2567 เห็นชอบนำเสนอคณะกรรมการดำเนินการสหกรณ์ เพื่อพิจารณาการคืนเงินดอกเบี้ยเงินกู้ให้สมาชิกระหว่างเดือนพฤษภาคม 2566 - เดือนมีนาคม 2567 เป็น 2 แนวทางดังนี้

1. **จ่ายคืนดอกเบี้ย**ระหว่างเดือนพฤษภาคม 2566 - เดือนมีนาคม 2567 เป็นเงินจำนวน 78,184.51 บาท
รายละเอียดดังนี้

- ดอกเบี้ยเดือนพฤษภาคม 2566 – เดือนกันยายน 2566 เป็นเงินจำนวน 34,760.01 บาท (ดอกเบี้ย
ก่อนหักเฉลี่ยคืน 38,515.25 บาท)

- ดอกเบี้ยเดือนตุลาคม 2566 - เดือนมีนาคม 2567 เป็นเงินจำนวน 43,424.50 บาท

2. **ไม่จ่ายคืนดอกเบี้ย**ระหว่างเดือนพฤษภาคม 2566 - เดือนมีนาคม 2567 ให้กับสมาชิก เนื่องจาก
การเคลมประกันด้วยการเจ็บป่วยโรคร้ายแรงระยะสุดท้ายเป็นครั้งแรกตั้งแต่สหกรณ์มีการทำประกันสินเชื่อและ
ประกอบกับตามข้อบังคับสหกรณ์ออมทรัพย์กรมปศุสัตว์ จำกัด ข้อ 14 การงดหรือลดดอกเบี้ยได้เฉพาะในกรณีที่
สมาชิกผู้กู้ถึงแก่ความตาย สมาชิกถูกสั่งลงโทษไล่ออกจากราชการ ต้องคำพิพากษาให้ล้มละลายตามคำสั่งศาล
หรือถูกศาลสั่งให้เป็นคนสาบสูญ ซึ่งไม่รวมถึงการเจ็บป่วยด้วยโรคร้ายแรงระยะสุดท้าย

คณะกรรมการดำเนินการสหกรณ์ ในการประชุมครั้งที่ 5/2567 วันที่ 26 พฤษภาคม 2567 มีมติเห็นชอบ
นำเสนอที่ประชุมใหญ่ อนุมัติจ่ายคืนดอกเบี้ยระหว่างเดือนพฤษภาคม 2566 - เดือนมีนาคม 2567 เป็นเงินจำนวน
78,184.51 บาท

เสนอที่ประชุม เพื่อพิจารณาอนุมัติจ่ายคืนดอกเบี้ยระหว่างเดือนพฤษภาคม 2566 - เดือนมีนาคม 2567 เป็นเงิน
จำนวน 78,184.51 บาท

มติที่ประชุม

.....
.....

2. การงดคิดดอกเบี้ยสมาชิกถูกศาลพิทักษ์ทรัพย์เด็ดขาด

ตามพระราชบัญญัติล้มละลาย พ.ศ. 2483 และที่แก้ไขเพิ่มเติม มาตรา 100 บัญญัติว่า “ดอกเบี้ยหรือเงิน
ค่าป่วยการอื่นแทนดอกเบี้ยภายหลังวันที่ศาลมีคำสั่งพิทักษ์ทรัพย์นั้น ไม่ถือว่าเป็นหนี้ที่จะขอรับชำระได้”

ดังนั้น เพื่อให้เป็นไปตามกฎหมายดังกล่าว สหกรณ์ฯ จึงเห็นควรเสนอที่ประชุมใหญ่สามัญประจำปี 2567
งดคิดดอกเบี้ยสมาชิกซึ่งอยู่ระหว่างศาลมีคำสั่งพิทักษ์ทรัพย์เด็ดขาดตั้งแต่วันที่ประชุมใหญ่สามัญประจำปีมีมติอนุมัติ
และจะดำเนินการแก้ไขข้อบังคับสหกรณ์ออมทรัพย์กรมปศุสัตว์ จำกัด ต่อไป

เสนอที่ประชุม เพื่อพิจารณาอนุมัติงดคิดดอกเบี้ยสมาชิกซึ่งอยู่ระหว่างศาลมีคำสั่งพิทักษ์ทรัพย์เด็ดขาด

มติที่ประชุม

.....
.....

ระเบียบวาระที่ 5 เรื่องอื่น ๆ (ถ้ามี)

1.
2.
3.
4.
5.

ภาคผนวก

1.การให้บริการของสหกรณ์

1.1 การถือหุ้น

1.1.1 สมาชิก

ตามระเบียบสหกรณ์ออมทรัพย์กรมปศุสัตว์ จำกัด ว่าด้วยหุ้น พ.ศ. 2566 กำหนดการถือหุ้น ดังนี้

1) สมาชิกแต่ละคนต้องถือหุ้นแรกอย่างน้อยคนละยี่สิบห้าหุ้น ในการถือหุ้นสมาชิกถือหุ้นได้ไม่เกินหนึ่งในห้าของหุ้นที่ชำระแล้วทั้งหมด

2) สมาชิกทุกคนต้องชำระค่าหุ้นเป็นรายเดือนตั้งแต่เดือนแรกที่เข้าเป็นสมาชิกตามอัตราส่วนของจำนวนเงินได้รายเดือนของตน ดังต่อไปนี้

เงินได้รายเดือน (บาท)	จำนวนหุ้น (หุ้น)	จำนวนเงิน (บาท)
ไม่เกิน 6,000	25	250
เกินกว่า 6,000 - 8,000	35	350
เกินกว่า 8,000 - 10,000	45	450
เกินกว่า 10,000 - 12,000	55	550
เกินกว่า 12,000 - 14,000	65	650
เกินกว่า 14,000 - 16,000	75	750
เกินกว่า 16,000 - 25,000	80	800
เกินกว่า 25,000 - 35,000	90	900
เกินกว่า 35,000 ขึ้นไป	100	1,000

3) สมาชิกแต่ละคนถือหุ้นรายเดือนได้ไม่เกินร้อยละ 20 ของเงินได้รายเดือน

4) สมาชิกแต่ละคนจะต้องชำระเงินค่าหุ้นเป็นรายเดือนไม่น้อยกว่า 120 เดือน

5) สมาชิกคนหนึ่งจะมีทุนเรือนหุ้นในสหกรณ์ได้ไม่เกิน 2,000,000 บาท (สองล้านบาทถ้วน)

6) เงินได้รายเดือนตามความในข้อ (2) และ (3) หมายถึง เงินเดือนหรือค่าจ้างประจำ และเงินที่จ่ายควบกับเงินเดือนหรือค่าจ้างประจำ ซึ่งสมาชิกได้รับจากหน่วยงานเจ้าสังกัดและหมายถึงบำนาญบำเหน็จรายเดือน ตามพระราชบัญญัติบำเหน็จบำนาญข้าราชการ พ.ศ. 2494 มาตรา 4 และระเบียบกระทรวงการคลังว่าด้วยบำเหน็จลูกจ้าง (ฉบับที่ 8) พ.ศ. 2552 ข้อ 3 ซึ่งสมาชิกได้รับจากทางราชการด้วย

กรณีสมาชิกพ้นจากการเป็นข้าราชการ หรือพ้นจากการเป็นลูกจ้าง และไม่ได้รับบำนาญหรือบำเหน็จรายเดือน หรือค่าจ้างจากสหกรณ์ การคำนวณเงินได้รายเดือนเพื่อชำระค่าหุ้น ให้ใช้เงินเดือนหรือค่าจ้างประจำที่ได้รับครั้งสุดท้ายในอัตราร้อยละ 70 เป็นฐานในการคำนวณการชำระค่าหุ้น

สำหรับผู้มีบำนาญหรือบำเหน็จรายเดือน แต่สหกรณ์ไม่อาจตรวจสอบรายได้ที่แท้จริง ให้ใช้เกณฑ์การคำนวณตาม 6) วรรคสองโดยอนุโลม

7) กรณีสมาชิกประสงค์จะถือหุ้นรายเดือนในอัตราที่สูงกว่าอัตราที่กำหนดหรือจะขอซื้อหุ้นเพิ่มขึ้นอีกเมื่อใดก็ได้ โดยแสดงความจำนงเป็นหนังสือและได้รับอนุมัติจากคณะกรรมการดำเนินการสหกรณ์

1.1.2 สมาชิกสมทบ

ตามระเบียบสหกรณ์ออมทรัพย์กรมปศุสัตว์ จำกัด ว่าด้วยสมาชิกสมทบ พ.ศ. 2565 และแก้ไขเพิ่มเติม (ฉบับที่ 2) พ.ศ. 2565 กำหนดการถือหุ้น ดังนี้

1) ต้องส่งค่าหุ้นเป็นรายเดือนตั้งแต่เดือนแรกที่เข้าเป็นสมาชิก ไม่น้อยกว่าเดือนละ 250 บาท (สองร้อยห้าสิบบาทถ้วน) แต่ไม่เกินเดือนละ 10,000 บาท (หนึ่งหมื่นบาทถ้วน)

2) ต้องส่งค่าหุ้นตลอดระยะเวลาที่เป็นสมาชิกสมทบจนกว่าสมาชิกสมทบผู้นั้นได้ชำระเงินค่าหุ้นครบ 800,000 บาท (แปดแสนบาทถ้วน)

3) ต้องส่งค่าหุ้นมาแล้วไม่น้อยกว่า 120 เดือน หรือมีทุนเรือนหุ้นไม่น้อยกว่า 500,000 บาท (ห้าแสนบาทถ้วน) และไม่มีหนี้สินกับสหกรณ์ เว้นแต่การกู้เงินไม่เกินค่าหุ้นหรือไม่เกินค่าหุ้นรวมกับเงินฝาก

1.2 การรับฝากเงิน

สหกรณ์บริการรับเงินฝากออมทรัพย์ และออมทรัพย์พิเศษ ดังนี้ (อัตราดอกเบี้ยเงินฝากทุกประเภท ตามประกาศสหกรณ์ออมทรัพย์กรมปศุสัตว์ จำกัด)

1. เงินฝากออมทรัพย์

- 1) เปิดบัญชีเงินฝากได้ท่านละ 1 บัญชีขั้นต่ำ 100 บาท
- 2) จำนวนเงินฝากในบัญชี ณ เวลาใดเวลาหนึ่งต้องไม่น้อยกว่า 100 บาท
- 3) ถอนเงินฝากในแต่ละครั้งต้องไม่น้อยกว่า 100 บาท
- 4) ถอนเงินฝากได้วันละ 1 ครั้ง

2. เงินฝากออมทรัพย์ ATM

- 1) เปิดบัญชีเงินฝากได้ท่านละ 1 บัญชีขั้นต่ำ 100 บาท
- 2) จำนวนเงินฝากในบัญชี ณ เวลาใดเวลาหนึ่งต้องไม่น้อยกว่า 100 บาท
- 3) ถอนเงินฝากในแต่ละครั้งต้องไม่น้อยกว่า 100 บาท
- 4) ถอนเงินฝากได้วันละ 1 ครั้ง

3. เงินฝากออมทรัพย์พิเศษ

- 1) เปิดบัญชีเงินฝากได้ท่านละไม่เกิน 3 บัญชี
- 2) จำนวนเงินฝากในบัญชี ณ เวลาใดเวลาหนึ่งต้องไม่น้อยกว่า 1,000 บาท
- 3) จำนวนเงินฝาก ถอนในแต่ละครั้งต้องไม่น้อยกว่า 500 บาท
- 4) ถอนเงินฝากได้เดือนละ 1 ครั้ง โดยไม่เสียค่าธรรมเนียม หากเดือนใดมีการถอนมากกว่า 1 ครั้ง สหกรณ์คิดค่าธรรมเนียมในการถอนครั้งต่อไป ในอัตราร้อยละ 1 ของจำนวนเงินที่ถอนขั้นต่ำ 100 บาท แต่ไม่เกิน 1,000 บาท

4. เงื่อนไขการถอนเงิน

- 1) จำนวนเงินเกินกว่า 1,000,000 - 5,000,000.00 บาท แจ้งล่วงหน้า 5 วัน
- 2) จำนวนเงินเกินกว่า 5,000,000 บาท ขึ้นไป แจ้งล่วงหน้า 15 วัน

5. จ่ายดอกเบี้ยปีละ 2 ครั้ง ในวันที่ 31 มีนาคม และ 30 กันยายนของทุกปี

6. การให้บริการรับฝาก ถอน

- 1) รับฝาก-ถอน ตั้งแต่เวลา 09.00 – 15.00 น. กรณีวันหยุดธนาคารให้สมาชิกแจ้งล่วงหน้า
- 2) รับฝากด้วยเช็ค ฝากได้ตั้งแต่เวลา 09.00 – 11.00 น. สหกรณ์จะนำเข้าบัญชีในวันเดียวกัน และฝากหลัง 11.00 น. สหกรณ์จะนำฝากในวันถัดไป

สมาชิกที่มีความประสงค์นำฝากโดยการโอนเงินผ่านธนาคารพาณิชย์

1. โอนเข้าบัญชี “สหกรณ์ออมทรัพย์กรมปศุสัตว์ จำกัด” ธนาคารที่ให้บริการ ดังนี้
 - 1.1 ธนาคารทหารไทยธนชาติ สาขาสำนักพัฒนาไท เลขที่ 003-2-90013-6
 - 1.2 ธนาคารไทยพาณิชย์ สาขารามาริบดี เลขที่ 026-2-28410-7
 - 1.3 ธนาคารกรุงศรีอยุธยา สาขาราชเทวี เลขที่ 044-1-13000-0
 - 1.4 ธนาคารกรุงไทย สาขาราชเทวี เลขที่ 030-1-21274-0
 - 1.5 ธนาคารกรุงเทพ สาขาราชเทวี เลขที่ 123-0-98818-8
2. ส่งสำเนาการโอนเงินเพื่อให้สหกรณ์ดำเนินการ ดังนี้
 - 2.1 แจ้งข้อมูลทาง Line ID : @dldcoop ,E-mail : dld.cooper@dld.go.th
 - 2.2 โทรศัพท์ 02-6534884 ต่อ 22 ,23

1.3 การให้บริการเงินกู้

1) เงินกู้เพื่อเหตุผลเงิน

ลำดับ	ประเภทเงินกู้	หลักเกณฑ์		
		สิทธิกู้เงิน	งวดชำระ	การค้ำประกัน
1	เงินกู้เพื่อเหตุผลเงิน ส่งชำระเงินกู้เพื่อเหตุผลเงินสัญญาเดิม 4 งวด จึงจะมีสิทธิกู้เงินสัญญาใหม่	สมาชิก 1. ข้าราชการ/ลูกจ้างประจำ/ข้าราชการบำนาญ/ ลูกจ้างบำนาญรายเดือน - ไม่เกิน 2 เท่าของเงินได้รายเดือน/เงินบำนาญ/ เงินบำนาญรายเดือน 2. โอนย้ายหน่วยงาน/ลาออกจากราชการ - ไม่เกิน 15,000 บาท สมาชิกสมทบ 1. ได้รับเงินเดือนจากกรมปลั้ว (พนักงานราชการ/ ลูกจ้างชั่วคราวรายเดือน/อดีตข้าราชการหรือ ลูกจ้าง สังกัดกรมปลั้ว) - ไม่เกิน 2 เท่าของเงินได้รายเดือน 2. ไม่ได้รับเงินเดือนจากกรมปลั้ว (บุตร คู่สมรส บิดาหรือมารดาของสมาชิก) - ไม่เกิน 5,000 บาท	12 งวด 12 งวด 12 งวด 12 งวด	กรณีกู้เงินเกินค้ำพันต้องมีผู้ค้ำประกัน ค้ำพันของผู้กู้รวมผู้ค้ำพันต้องไม่น้อยกว่า จำนวนเงินที่กู้ วงเงินกู้รวมไม่เกินร้อยละ 90 ของค้ำพัน วงเงินกู้รวมไม่เกินร้อยละ 90 ของค้ำพัน วงเงินกู้รวมไม่เกินร้อยละ 90 ของค้ำพัน วงเงินกู้รวมไม่เกินร้อยละ 90 ของค้ำพัน
2	เงินกู้เพื่อเหตุผลเงินวงเงินหมุนเวียน (ผ่านระบบเอทีเอ็ม)	สมาชิก 1. ข้าราชการ/ลูกจ้างประจำ/ข้าราชการบำนาญ/ ลูกจ้างบำนาญรายเดือน - ไม่เกิน 2 เท่าของเงินได้รายเดือน/ เงินบำนาญ/ เงินบำนาญรายเดือน 2. โอนย้ายหน่วยงาน/ลาออกจากราชการ - ไม่เกิน 15,000 บาท สมาชิกสมทบ 1. ได้รับเงินเดือนจากกรมปลั้ว (พนักงานราชการ/ลูกจ้างชั่วคราวรายเดือน/ อดีตข้าราชการหรือลูกจ้าง สังกัดกรมปลั้ว) - ไม่เกิน 2 เท่าของเงินได้รายเดือน 2. ไม่ได้รับเงินเดือนจากกรมปลั้ว (บุตร คู่สมรส บิดาหรือมารดาของสมาชิก) - ไม่เกิน 5,000 บาท	12 งวด 12 งวด 12 งวด 12 งวด	วงเงินกู้รวมไม่เกินร้อยละ 90 ของค้ำพัน วงเงินกู้รวมไม่เกินร้อยละ 90 ของค้ำพัน วงเงินกู้รวมไม่เกินร้อยละ 90 ของค้ำพัน วงเงินกู้รวมไม่เกินร้อยละ 90 ของค้ำพัน

2) เงินกู้สามัญ

ลำดับ	ประเภทเงินกู้	หลักเกณฑ์		
		สิทธิกู้เงิน	งวดชำระ	การค้ำประกัน
1	<p>เงินกู้สามัญบุคคลคู่ประกัน</p> <p>- ส่งชำระเงินกู้สามัญสัญญาเดิม 7 งวด จึงจะมีสิทธิกู้เงินสัญญาใหม่</p> <p>- สมาชิกกู้เงินสามัญสัญญาใหม่งวดกู้เงินเพื่อเหตุฉุกเฉิน 1 เดือน</p>	<p>สมาชิก</p> <p>ข้าราชการ/ลูกจ้างประจำ/ข้าราชการบำนาญ/ลูกจ้างบำนาญรายเดือน</p> <p>สมาชิกโอนย้ายหน่วยงาน (กรณีชำระเงินผ่านหน่วยงานสังกัด)</p> <p>- เป็นสมาชิกตั้งแต่ 6 เดือนขึ้นไป</p> <p>1) อายุราชการไม่ถึง 5 ปี กู้ได้ไม่เกิน 30 เท่าของเงินได้รายเดือน</p> <p>2) อายุราชการตั้งแต่ 5 ปี ไม่ถึง 10 ปี กู้ได้ไม่เกิน 40 เท่าของเงินได้รายเดือน</p> <p>3) อายุราชการตั้งแต่ 10 ปีขึ้นไป กู้ได้ไม่เกิน 70 เท่าของเงินได้รายเดือน</p> <p>- มีค่าหุ้น และเงินฝากออมทรัพย์เพื่อเป็นหลักประกันเงินกู้</p> <p>(09) รวมกันไม่น้อยกว่า 10% ของเงินกู้</p> <p>กรณีสมาชิกมีค่าหุ้น และเงินฝากฯ ไม่เป็นไปตามหลักเกณฑ์ที่กำหนดให้สมาชิกทำหนังสือยินยอมให้หักเงินกู้ที่ได้รับเพื่อซื้อหุ้นเพิ่มกรณีพิเศษและฝากเป็นเงินฝากออมทรัพย์เพื่อเป็นหลักประกันเงินกู้ (09) เพิ่มให้ครบตามหลักเกณฑ์ที่กำหนดดังนี้</p> <p>1. สมาชิกรายหนึ่งสามารถซื้อหุ้นเพิ่มกรณีพิเศษได้มากกว่าหนึ่งครั้งแต่รวมทุกครั้งแล้วต้องไม่เกิน 50,000 บาท</p> <p>2. สมาชิกที่ซื้อหุ้นเพิ่มฯ ครบ 50,000 บาทแล้วแต่ยังไม่เป็นไปตามหลักเกณฑ์ที่กำหนด (10%ของเงินกู้) และยังมีสิทธิกู้เงินเพิ่มให้หักเงินกู้ที่ได้รับเพื่อไปฝากเงินฝากออมทรัพย์เพื่อเป็นหลักประกันเงินกู้ (09) เพิ่มและเมื่อรวมกับการซื้อหุ้นกรณีพิเศษแล้วต้องเป็นไปตามหลักเกณฑ์ที่กำหนด (10% ของวงเงินกู้)</p> <p>*หมายเหตุ ผู้กู้ไม่สามารถชำระค่างวดเพิ่มพิเศษได้จากงวดผ่อนรายเดือน จำนวน 36 งวด</p> <p>- เงินได้รายเดือนคงเหลือ ไม่น้อยกว่า 2,500 บาท หลังชำระค่าหุ้นและเงินกู้</p>	<p>150 งวด</p> <p>อายุไม่เกิน 70 ปี</p>	<p>1. กู้เงินไม่เกิน 55 เท่าของเงินได้รายเดือน (วงเงินไม่เกิน 2 ล้านบาท)</p> <p>แนวทางที่ 1 ผู้ค้ำประกันอย่างน้อย 2 คน</p> <p>- สิทธิค้ำประกัน</p> <p>1) ระยะเวลาการทำงาน มีสิทธิได้รับเงินบำเหน็จ สิทธิค้ำประกัน 20 เท่าของเงินได้รายเดือน</p> <p>2) ระยะเวลาการทำงาน ยังไม่มีสิทธิได้รับเงินบำเหน็จ สิทธิค้ำประกัน 10 เท่าของเงินได้รายเดือน</p> <p>แนวทางที่ 2 ผู้ค้ำประกันร่วมกับการจัดทำประกันสินเชื่อกลุ่มกรณีเสียชีวิต</p> <p>1) กู้เงินไม่เกิน 800,000 บาท</p> <p>- ผู้ค้ำประกันอย่างน้อย 1 คน</p> <p>2) กู้เงินเกิน 800,000 บาท</p> <p>- ผู้ค้ำประกันอย่างน้อย 2 คน</p> <p>แนวทางที่ 3 สมาชิกกู้เงินสามัญและยังไม่มีสิทธิรับเงินบำเหน็จต้องมีบุคคลค้ำประกันอย่างน้อย 2 คน ร่วมกับทำประกันภัยผู้ค้ำประกัน</p> <p>แนวทางที่ 4 ผู้กู้ที่เป็นสมาชิกมาปนกิจสงเคราะห์</p> <p>1) เป็นสมาชิก 1 สมาคม วงเงินกู้ไม่เกิน 750,000 บาท</p> <p>- ผู้ค้ำประกันอย่างน้อย 1 คน</p> <p>2) เป็นสมาชิก 2 สมาคม วงเงินกู้ไม่เกิน 1,500,000 บาท</p> <p>- ผู้ค้ำประกันอย่างน้อย 2 คน</p> <p>2. กู้เงินเกิน 55 เท่าของเงินได้ (วงเงินไม่เกิน 4 ล้านบาท)</p> <p>แนวทางที่ 1 ผู้ค้ำประกันอย่างน้อย 2 คน ร่วมกับการทำประกันสินเชื่อกลุ่มกรณีเสียชีวิตและประกันภัยผู้ค้ำประกัน</p> <p>แนวทางที่ 2 ผู้ค้ำประกันร่วมกับการจัดทำประกันสินเชื่อกลุ่มกรณีเสียชีวิต</p> <p>1) วงเงินกู้ตั้งแต่ 1,000,000 บาท ผู้ค้ำประกันอย่างน้อย 3 คน</p> <p>2) วงเงินกู้ตั้งแต่ 2,000,000 บาท ผู้ค้ำประกันอย่างน้อย 4 คน</p> <p>- สิทธิค้ำประกัน</p> <p>1) ระยะเวลาการทำงาน มีสิทธิได้รับเงินบำเหน็จ สิทธิค้ำประกัน 20 เท่าของเงินได้รายเดือน</p> <p>2) ระยะเวลาการทำงาน ยังไม่มีสิทธิได้รับเงินบำเหน็จ สิทธิค้ำประกัน 10 เท่าของเงินได้รายเดือน</p>

ลำดับ	ประเภทเงินกู้	หลักเกณฑ์		
		สิทธิกู้เงิน	งวดชำระ	การค้ำประกัน
2	เงินกู้สามัญไม่เกินมูลค่าหุ้นหรือมูลค่าหุ้นรวมกับเงินฝากที่มีอยู่ในสหกรณ์	<p>สมาชิก ข้าราชการ/ลูกจ้างประจำ/ข้าราชการบำนาญ/ลูกจ้างบำเหน็จรายเดือน/สมาชิกโอนย้ายหน่วยงาน/ลาออกจากราชการ - ไม่เกินร้อยละ 90 ของมูลค่าหุ้นหรือมูลค่าหุ้นรวมกับเงินฝากที่มีกับสหกรณ์ - ไม่เกินร้อยละ 90 ของค่าหุ้น (ส่งชำระเฉพาะดอกเบี้ย)</p> <p>สมาชิกสมทบ พนักงานราชการ/ลูกจ้างชั่วคราวรายเดือน/อดีตข้าราชการหรือลูกจ้าง/บุตรคู่สมรส บิดาหรือมารดาของสมาชิก - ไม่เกินร้อยละ 90 ของมูลค่าหุ้นหรือมูลค่าหุ้นรวมกับเงินฝากที่มีกับสหกรณ์ - ไม่เกินร้อยละ 90 ของค่าหุ้น (ส่งชำระเฉพาะดอกเบี้ย)</p>	180 งวด 150 งวด 150 งวด 150 งวด	- ไม่ต้องใช้ผู้ค้ำประกัน - ไม่ต้องใช้ผู้ค้ำประกัน - ไม่ต้องใช้ผู้ค้ำประกัน - ไม่ต้องใช้ผู้ค้ำประกัน
3	เงินกู้สามัญใช้เงินฝากเป็นหลักประกัน	<p>สมาชิก ข้าราชการ/ลูกจ้างประจำ/ข้าราชการบำนาญ/ลูกจ้างบำเหน็จรายเดือน/สมาชิกโอนย้ายหน่วยงาน/ลาออกจากราชการ - ไม่เกินร้อยละ 70 ของเงินฝากออมทรัพย์ที่มีอยู่ในสหกรณ์ (ไม่ได้รับเงินเฉลี่ยคืน)</p> <p>สมาชิกสมทบ พนักงานราชการ/ลูกจ้างชั่วคราวรายเดือน/อดีตข้าราชการหรือลูกจ้าง/บุตรคู่สมรส บิดาหรือมารดาของสมาชิก - ไม่เกินร้อยละ 70 ของเงินฝากออมทรัพย์ที่มีอยู่ในสหกรณ์ (ไม่ได้รับเงินเฉลี่ยคืน)</p>	180 งวด 150 งวด	- บัญชีเงินฝากประเภท ออมทรัพย์/ ออมทรัพย์พิเศษ - บัญชีเงินฝากประเภท ออมทรัพย์/ ออมทรัพย์พิเศษ

ลำดับ	ประเภทเงินกู้	หลักเกณฑ์		
		สิทธิเงิน	งวดชำระ	การค้ำประกัน
4	เงินกู้สามัญโครงการพิเศษ 4.1 เงินกู้สามัญเพื่อ การศึกษาให้กับสมาชิก คู่สมรส และบุตร	สมาชิก ข้าราชการ/ลูกจ้างประจำ/ข้าราชการบำนาญ/ลูกจ้างบำเหน็จรายเดือน 1) เป็นสมาชิก 13 เดือน ไม่ถึง 36 เดือน กู้ได้ไม่เกิน 50,000 บาท 2) เป็นสมาชิก 36 เดือนขึ้นไป กู้ได้ไม่เกิน 100,000 บาท - เงินได้รายเดือนคงเหลือ ไม่น้อยกว่า 2,500 บาท หลัง ชำระค่าหุ้นและเงินกู้	50 งวด	- ผู้ค้ำประกัน 1 คน
		สมาชิกสมทบ พนักงานราชการ/ลูกจ้างชั่วคราวรายเดือน/อดีตข้าราชการหรือลูกจ้าง/ บุตร คู่สมรส บิดาหรือมารดาของสมาชิก - ไม่เกินร้อยละ 90 ของค่าหุ้น - เงินได้รายเดือนคงเหลือ ไม่น้อยกว่า 2,500 บาท หลัง ชำระค่าหุ้นและเงินกู้	50 งวด	- ไม่ต้องใช้ผู้ค้ำประกัน
		สมาชิก ข้าราชการ/ลูกจ้างประจำ/ข้าราชการบำนาญ/ลูกจ้างบำเหน็จรายเดือน 1) เป็นสมาชิก 36 เดือนขึ้นไป วงเงินกู้ไม่เกิน 1,000,000 บาท	120 งวด	- ผู้ค้ำประกัน 2 คน ร่วมกับการทำ ประกันสินเชื่อกลุ่มกรณีเสียชีวิตและ ประกันภัยผู้ค้ำประกัน
		2) เป็นสมาชิก 36 เดือนขึ้นไป วงเงินกู้ไม่เกิน 200,000 บาท	120 งวด	- ผู้ค้ำประกัน 1 คน ร่วมกับการจัดทำ ประกันสินเชื่อกลุ่มกรณีเสียชีวิต
		3) ไม่เกินร้อยละ 90 ของมูลค่าหุ้น วงเงินกู้ไม่เกิน 1,000,000 บาท - เงินได้รายเดือนคงเหลือ ไม่น้อยกว่า 2,500 บาท หลังชำระค่าหุ้นและเงินกู้	120 งวด	- ไม่ต้องใช้ผู้ค้ำประกัน
		สมาชิกสมทบ พนักงานราชการ/ลูกจ้างชั่วคราวรายเดือน/อดีตข้าราชการหรือลูกจ้าง/ บุตร คู่สมรส บิดาหรือมารดาของสมาชิก - ไม่เกินร้อยละ 90 ของค่าหุ้น - เงินได้รายเดือนคงเหลือ ไม่น้อยกว่า 2,500 บาท หลังชำระค่าหุ้นและเงินกู้	120 งวด	- ไม่ต้องใช้ผู้ค้ำประกัน
	4.2 เงินกู้สามัญเพื่อเป็น สวัสดิการให้กับสมาชิก 1) ที่อยู่อาศัย 2) รถยนต์ 3) รถจักรยานยนต์ 4) หนี้สินอื่นๆ ซึ่งเกิดจาก สถาบันการเงิน	สมาชิก ข้าราชการ/ลูกจ้างประจำ/ข้าราชการบำนาญ/ลูกจ้างบำเหน็จรายเดือน 1) เป็นสมาชิก 36 เดือนขึ้นไป วงเงินกู้ไม่เกิน 1,000,000 บาท	120 งวด	- ผู้ค้ำประกัน 2 คน ร่วมกับการทำ ประกันสินเชื่อกลุ่มกรณีเสียชีวิตและ ประกันภัยผู้ค้ำประกัน
		2) เป็นสมาชิก 36 เดือนขึ้นไป วงเงินกู้ไม่เกิน 200,000 บาท	120 งวด	- ผู้ค้ำประกัน 1 คน ร่วมกับการจัดทำ ประกันสินเชื่อกลุ่มกรณีเสียชีวิต
		3) ไม่เกินร้อยละ 90 ของมูลค่าหุ้น วงเงินกู้ไม่เกิน 1,000,000 บาท - เงินได้รายเดือนคงเหลือ ไม่น้อยกว่า 2,500 บาท หลังชำระค่าหุ้นและเงินกู้	120 งวด	- ไม่ต้องใช้ผู้ค้ำประกัน
		สมาชิกสมทบ พนักงานราชการ/ลูกจ้างชั่วคราวรายเดือน/อดีตข้าราชการหรือลูกจ้าง/ บุตร คู่สมรส บิดาหรือมารดาของสมาชิก - ไม่เกินร้อยละ 90 ของค่าหุ้น - เงินได้รายเดือนคงเหลือ ไม่น้อยกว่า 2,500 บาท หลังชำระค่าหุ้นและเงินกู้	120 งวด	- ไม่ต้องใช้ผู้ค้ำประกัน
		สมาชิก ข้าราชการ/ลูกจ้างประจำ/ข้าราชการบำนาญ/ลูกจ้างบำเหน็จรายเดือน 1) วงเงินไม่เกิน 200,000 บาท 2) ไม่เกินร้อยละ 90 ของมูลค่าหุ้น วงเงินกู้ไม่เกิน 200,000 บาท - เงินได้รายเดือนคงเหลือ ไม่น้อยกว่า 1,000 บาท หลังชำระค่าหุ้นและเงินกู้	84 งวด	- ผู้ค้ำประกัน 1 คน
		สมาชิกสมทบ พนักงานราชการ/ลูกจ้างชั่วคราวรายเดือน/อดีตข้าราชการหรือลูกจ้าง/ บุตร คู่สมรส บิดาหรือมารดาของสมาชิก - ไม่เกินร้อยละ 90 ของค่าหุ้น - เงินได้รายเดือนคงเหลือ ไม่น้อยกว่า 1,000 บาท หลังชำระค่าหุ้นและเงินกู้	84 งวด	- ไม่ต้องใช้ผู้ค้ำประกัน
4.3 เงินกู้สามัญเพื่อ ช่วยเหลือสมาชิก ผู้ประสบภัยพิบัติ	สมาชิก ข้าราชการ/ลูกจ้างประจำ/ข้าราชการบำนาญ/ลูกจ้างบำเหน็จรายเดือน 1) วงเงินไม่เกิน 200,000 บาท 2) ไม่เกินร้อยละ 90 ของมูลค่าหุ้น วงเงินกู้ไม่เกิน 200,000 บาท - เงินได้รายเดือนคงเหลือ ไม่น้อยกว่า 1,000 บาท หลังชำระค่าหุ้นและเงินกู้	84 งวด	- ผู้ค้ำประกัน 1 คน	
	สมาชิกสมทบ พนักงานราชการ/ลูกจ้างชั่วคราวรายเดือน/อดีตข้าราชการหรือลูกจ้าง/ บุตร คู่สมรส บิดาหรือมารดาของสมาชิก - ไม่เกินร้อยละ 90 ของค่าหุ้น - เงินได้รายเดือนคงเหลือ ไม่น้อยกว่า 1,000 บาท หลังชำระค่าหุ้นและเงินกู้	84 งวด	- ไม่ต้องใช้ผู้ค้ำประกัน	

3) อัตรดอกเบี้ย

ลำดับ	ประเภท	อัตรดอกเบี้ย	หักเงินเฉลี่ยคืน 9.00%	ดอกเบี้ยจ่ายเงินสุทธิ
1	เงินกู้เพื่อเหตุฉุกเฉิน	6.25	0.56	5.69
2	2.1 เงินกู้สามัญ	6.25	0.56	5.69
	1) ใช้บุคคลค้ำประกัน			
	2) ใช้บุคคลค้ำประกันสำหรับผู้ที่เป็นสมาชิก ฌาปนกิจ			
	3) ใช้บุคคลค้ำประกันร่วมกับการทำประกัน			
2.2 เงินกู้สามัญไม่เกินร้อยละ 90 ของค่าหุ้น หรือค่าหุ้นรวมกับเงินฝากที่มีอยู่ในสหกรณ์	5.30	ไม่มีเงินเฉลี่ยคืน	5.30	
1) เงินกู้สามัญไม่เกินร้อยละ 90 ของค่าหุ้น (ส่งชำระเฉพาะดอกเบี้ย)	6.00	0.54	5.46	
2) เงินกู้สามัญไม่เกินร้อยละ 90 ของค่าหุ้น หรือค่าหุ้นรวมกับเงินฝากที่มีอยู่ในสหกรณ์	4.15	ไม่มีเงินเฉลี่ยคืน	4.15	
2.3 เงินกู้สามัญใช้เงินฝากเป็นหลักประกัน (อัตรดอกเบี้ยเงินฝากออมทรัพย์พิเศษ +1.5 = 2.65+1.5)				
3	เงินกู้สามัญโครงการ			
	3.1 เงินกู้พิเศษเพื่อการศึกษา ให้กับสมาชิก คู่สมรส และบุตร	5.75	0.52	5.23
	3.2 สินเชื่อเพื่อเป็นสวัสดิการให้กับสมาชิก	6.00	0.54	5.46
3.3 สินเชื่อเพื่อช่วยเหลือสมาชิก ผู้ประสบภัยพิบัติ	4.75	ไม่มีเงินเฉลี่ยคืน	4.75	
4	ปรับปรุงโครงสร้างหนี้			
	4.1 สมาชิก (ผู้กู้)	6.25	0.56	5.69
4.2 ผู้ค้ำประกันชำระหนี้แทน	3.13	0.28	2.85	

วงเงินค้ำประกันและการคำนวณสิทธิค้ำประกัน

1. ผู้ค้ำประกันที่ระยะเวลาการทำงานมีสิทธิได้รับเงินบำเหน็จ ให้สิทธิค้ำประกัน 20 เท่าของเงินได้รายเดือน
2. ผู้ค้ำประกันที่ระยะเวลาการทำงานยังไม่มีสิทธิได้รับเงินบำเหน็จ ให้สิทธิค้ำประกัน 10 เท่าของเงินได้รายเดือน

การเปลี่ยนค้ำประกัน

1. ผู้ค้ำประกันลาออกหรือถึงแก่กรรม ต้องหาผู้ค้ำประกันแทนคนเดิมโดยให้จัดทำหนังสือค้ำประกันแนบท้ายหนังสือกู้เงิน
2. สมาชิกยื่นความประสงค์ขอลถอนค้ำประกัน ต้องแจ้งให้ผู้กู้ดำเนินการเปลี่ยนผู้ค้ำประกันจึงจะถอนค้ำประกัน

บทลงโทษ

1. สำหรับสมาชิกที่ค้างชำระเงินกู้ ให้งดจ่ายเงินทุกประเภทเป็นเวลา 3 เดือน นับจากวันที่ชำระหนี้เงินกู้ที่ค้างเสร็จสิ้นแล้ว
2. สมาชิกผู้กู้และผู้ค้ำประกันที่เกี่ยวข้องกับสมาชิกที่มีปัญหาในการค้างชำระหนี้ หรือยังไม่ดำเนินการเปลี่ยนผู้ค้ำประกันใหม่ แทนผู้ค้ำประกันเดิมที่ลาออกหรือถึงแก่กรรม ให้งดกู้และค้ำประกัน

3. กรณีสมาชิกค้างชำระ เนื่องด้วยรอเงินบำเหน็จชำระหนี้

- หากเงินบำเหน็จพอกับการชำระหนี้ ผู้ค้างชำระร่วมกันสามารถกู้เงินและค้ำประกันสมาชิกรายอื่นได้
- หากเงินบำเหน็จไม่พอกับการชำระหนี้ ผู้ค้างชำระกันงดกู้เงินและค้ำประกันสมาชิกรายอื่น

4. กรณีสมาชิกค้างชำระหนี้เงินกู้ เนื่องจากชำระเงินประจำงวดไม่ครบหรือไม่ตรงตามกำหนดวันสิ้นเดือน

ให้งดกู้และค้ำประกัน ดังนี้

- งดกู้เป็นระยะเวลา 3 เดือน
- งดค้ำประกันจนกว่าจะชำระหนี้ที่ค้างชำระให้เป็นปัจจุบัน

เงื่อนไขการกู้เพิ่มเติม เริ่มตั้งแต่วันที่ 25 ตุลาคม 2562 เป็นต้นไป

1. การใช้เอกสารเครดิตบูโร ประกอบการพิจารณาให้กู้เงินสามัญ

- สมาชิกกู้เงินสามัญตั้งแต่ 1 ล้านบาทขึ้นไป

2. การใช้ทุนเรือนหุ้น ประกอบการพิจารณาให้กู้เงินสามัญ

- สมาชิกกู้เงินสามัญต้องมีค่าหุ้น และเงินฝากออมทรัพย์เพื่อเป็นหลักประกันเงินกู้ (09) รวมกันไม่น้อยกว่า 10% ของวงเงินกู้ กรณีสมาชิกมีค่าหุ้น และเงินฝากฯ ไม่เป็นไปตามหลักเกณฑ์ที่กำหนด ให้สมาชิกทำหนังสือยินยอมให้หักเงินกู้ที่ได้รับ เพื่อซื้อหุ้นเพิ่มกรณีพิเศษและฝากเป็นเงินฝากออมทรัพย์เพื่อเป็นหลักประกันเงินกู้ (09) เพิ่มให้ครบตามหลักเกณฑ์ที่กำหนด ดังนี้

1. สมาชิกรายหนึ่งสามารถซื้อหุ้นเพิ่มกรณีพิเศษได้มากกว่าหนึ่งครั้งแต่รวมทุกครั้งแล้วต้องไม่เกิน 50,000 บาท
2. สมาชิกที่ซื้อหุ้นเพิ่มฯ ครบ 50,000 บาทแล้ว แต่ยังไม่เป็นไปตามหลักเกณฑ์ที่กำหนด (10% ของวงเงินกู้)

และยังมีสิทธิกู้เงินเพิ่ม ให้หักเงินกู้ที่ได้รับเพื่อไปฝากเงินฝากออมทรัพย์เพื่อเป็นหลักประกันเงินกู้ (09) เพิ่ม และเมื่อรวมกับการซื้อหุ้นกรณีพิเศษแล้วต้องเป็นไปตามหลักเกณฑ์ที่กำหนด (10% ของวงเงินกู้)

* หมายเหตุ ผู้กู้ไม่สามารถชำระค่างวดเพิ่มพิเศษได้จากงวดผ่อนรายเดือน จำนวน 36 งวด

- เงินได้รายเดือนคงเหลือ ไม่น้อยกว่า 2,500 บาท หลังชำระค่าหุ้นและเงินกู้

3. การชำระค่าเบี้ยประกัน

ปีแรก หักค่าเบี้ยประกันล่วงหน้า 1 ปี จากเงินกู้สามัญ โดยนำฝากเข้าบัญชีเงินฝากออมทรัพย์เพื่อเป็นหลักประกันเงินกู้ (09)

ปีถัดไป หักจากเงินปันผล - เฉลี่ยคืน

กรณีไม่พอหักชำระค่าเบี้ยประกัน

- ให้ชำระ ณ สำนักงานสหกรณ์ฯ หรือชำระผ่านธนาคารพาณิชย์

1.4 ระบบ ATM Online



ATM Online

ผ่าน 5 ช่องทาง

สะดวก รวดเร็ว ปลอดภัย

01  **KRUNGSRI ATM**

- สอดบัตรและกดรหัสส่วนตัว 6 หลัก
- เลือกเมนู "บริการอื่นๆ"
- เลือกเมนู "สหกรณ์"
- เลือกเมนู ที่ต้องการ
 - ถ่ายยอดเงินตู้สหกรณ์
 - ถ่ายยอดเงินฝากสหกรณ์
 - ขอกู้เงินสหกรณ์
 - ฝากเงินเข้าบัญชีสหกรณ์
 - ชำระเงินตู้สหกรณ์

02  **KRUNGSRI Online**

- ระบุ "รหัสประจำตัว" (User ID) และ "รหัสผ่าน"
- เลือกเมนู "สหกรณ์"
- เลือกเมนู ที่ต้องการ
 - ถ่ายเงินฝาก
 - ฝากเงิน
 - ถอนเงินตู้ถูกเงิน
 - ชำระเงินตู้ถูกเงิน
 - รายการอื่นๆ

03  **KRUNGSRI Phone 1572**

- กดหมายเลขโทรศัพท์ 1572
- กดหมายเลข 1 "ทำธุรกรรมด้านการเงิน"
- กดหมายเลขบัญชี 10 หลัก หรือ
 - กด หมายเลขหน้าบัตร ATM (14 หลัก) ตามด้วยเครื่องหมาย #
- กดรหัสส่วนตัว ATM (4 หลัก)
 - ตามด้วยเครื่องหมาย # เลือก
- กดหมายเลข 6 บริการสหกรณ์
 - ออกรหัส เลือกบริการที่ต้องการ
- จากนั้นทำตามคำแนะนำของระบบ

04  **ATM POOL**

- สอดบัตรและกดรหัสส่วนตัว 6 หลัก
- เลือกเมนู "ถอนเงิน"
- เลือกเมนู ที่ต้องการ
 - ต้องการเบิกเงินตู้ถูกเงินจากสหกรณ์ เลือก "กระแสรายวัน/เดินสะพัด"
 - ต้องการถอนเงินฝากจากบัญชีสมาชิกที่ผูกไว้กับสหกรณ์เส้น 31 เลือก "ออกรหัส/ส.ส.ทรหัส"

05  **เคาน์เตอร์ธนาคารกรุงศรีสาขา**

แต่ละแห่งเปิดให้บริการในวันและเวลาที่ธนาคารกำหนด
หมายเหตุ : การให้บริการผ่านช่องทางของธนาคารข้างต้น ขึ้นอยู่กับขีดความสามารถของสาขาและสาขาที่เลือกใช้บริการ

1.5 ระบบ Mobile Application

Mobile Application

Download Now!

สอ.กรมปศุสัตว์

เพื่อตรวจสอบข้อมูลสมาชิก Online



PLAY Store

SCAN QR CODE



App Store

SCAN QR CODE



สอบถามข้อมูลเพิ่มเติม ติดต่อสหกรณ์ออมทรัพย์กรมปศุสัตว์ จำกัด
69/1 แขวงพญาไท เขตราชเทวี กรุงเทพฯ 10400 โทรศัพท์ 02-653 4884
www.didcoop.com, Line ID : @didcoop2, E-mail : did.cooper@did.go.th

2.สวัสดิการที่สมาชิกพึงได้รับ

1. เงินสงเคราะห์เกี่ยวกับการศพของสมาชิก สมาชิกสมทบ และคู่สมรสสมาชิก

ลำดับ	ประเภทสมาชิก	สิทธิการได้รับเงินสงเคราะห์	
		ระยะเวลาเป็นสมาชิก (ปี)	จำนวนเงิน (บาท)
1	สมาชิก (คู่สมรสจะได้รับกึ่งหนึ่งของสิทธิสมาชิก)	ตั้งแต่ 1 ปี - 5 ปี	20,000
		เกินกว่า 5 ปี - 10 ปี	40,000
		เกินกว่า 10 ปี - 15 ปี	60,000
		เกินกว่า 15 ปี - 20 ปี	70,000
		เกินกว่า 20 ปี	80,000
		เกินกว่า 25 ปี	90,000
		เกินกว่า 30 ปี	100,000
2	สมาชิกสมทบ	ตั้งแต่ 1 ปี - 5 ปี	5,000
		เกินกว่า 5 ปี	10,000

☆ (แจ้งเป็นหนังสือขอรับเงินภายใน 90 วันนับแต่วันถึงแก่กรรม) ☆

ตารางแสดงสถิติการให้สวัสดิการค่าสงเคราะห์ศพ ปี 2563 - 2567

ลำดับ	ปีงบประมาณ	ค่าสงเคราะห์ศพ																																							
		สมาชิก/คู่สมรส		สมาชิกสมทบ		รวม																																			
		จำนวนคน (คน)	จำนวนเงิน (บาท)	จำนวนคน (คน)	จำนวนเงิน (บาท)	จำนวนคน (คน)	จำนวนเงิน (บาท)																																		
1	2563	37	4,510,000	2	40,000	48	5,060,000																																		
		9	510,000					2	2564	47	3,975,000	4	70,000	68	4,785,000	17	740,000	3	2565	52	4,347,500	6	125,000	74	5,242,500	16	770,000	4	2566	57	4,590,000	6	160,000	79	5,410,000	16	660,000	5	2567	34	3,480,000
2	2564	47	3,975,000	4	70,000	68	4,785,000																																		
		17	740,000					3	2565	52	4,347,500	6	125,000	74	5,242,500	16	770,000	4	2566	57	4,590,000	6	160,000	79	5,410,000	16	660,000	5	2567	34	3,480,000	9	210,000	51	4,020,000	8	330,000				
3	2565	52	4,347,500	6	125,000	74	5,242,500																																		
		16	770,000					4	2566	57	4,590,000	6	160,000	79	5,410,000	16	660,000	5	2567	34	3,480,000	9	210,000	51	4,020,000	8	330,000														
4	2566	57	4,590,000	6	160,000	79	5,410,000																																		
		16	660,000					5	2567	34	3,480,000	9	210,000	51	4,020,000	8	330,000																								
5	2567	34	3,480,000	9	210,000	51	4,020,000																																		
		8	330,000																																						

2. เงินสงเคราะห์สมาชิกผู้ประสบภัยพิบัติ

ลำดับ	ประเภท	สิทธิการได้รับเงินสงเคราะห์	
		ระยะเวลาการเป็นสมาชิก (ปี)	วงเงินไม่เกิน (บาท)
1	ประสบอัคคีภัย	ตั้งแต่ 1 ปี ขึ้นไป	25,000
2	ประสบอุทกภัย หรือ วาตภัย	ตั้งแต่ 1 ปี ขึ้นไป	25,000
3	ภัยอื่น ๆ	ตั้งแต่ 1 ปี ขึ้นไป	25,000

☆ (แจ้งเป็นหนังสือขอรับเงินสงเคราะห์ภายใน 60 วันนับแต่วันเกิดเหตุ) ☆

ตารางแสดงสถิติการให้สวัสดิการสมาชิกที่ประสบภัยพิบัติ ปี 2563 - 2567

ลำดับ	ปีงบประมาณ	ประสบภัยพิบัติ					
		สมาชิก		สมาชิกสมทบ		รวม	
		จำนวนคน (คน)	จำนวนเงิน (บาท)	จำนวนคน (คน)	จำนวนเงิน (บาท)	จำนวนคน (คน)	จำนวนเงิน (บาท)
1	2563	32	236,100	8	23,000	40	259,100
2	2564	79	544,750	58	205,500	137	750,250
3	2565	73	407,100	24	97,300	97	504,400
4	2566	77	324,800	30	100,500	107	425,300
5	2567	41	234,700	14	96,250	55	330,950

3. เงินทุนส่งเสริมการศึกษาบุตรสมาชิกและสมาชิกสมทบ หลักเกณฑ์คุณสมบัติของสมาชิกและสมาชิกสมทบ ประกอบด้วย

- 1) เป็นสมาชิกหรือสมาชิกสมทบในสหกรณ์นี้มาแล้วไม่น้อยกว่า 3 ปี
- 2) เป็นบุตรสมาชิกหรือสมาชิกสมทบที่ชอบด้วยกฎหมายแต่ไม่รวมถึงบุตรบุญธรรม
- 3) บุตรผู้ขอรับทุนเป็นผู้มีความประพฤติเรียบร้อย
- 4) บุตรแต่ละคนของผู้ขอรับทุนการศึกษามีสิทธิรับทุนได้ไม่เกิน 5 ครั้ง ยกเว้นสมาชิกหรือสมาชิกสมทบที่มีหนี้สินเกิดจากการค้าประกันสมาชิกหรือสมาชิกสมทบที่ผิดนัดชำระหนี้กับสหกรณ์ อาจใช้สิทธิรับทุนเกิน 5 ครั้ง ได้ ทั้งนี้ ให้อยู่ในดุลยพินิจของคณะกรรมการดำเนินการสหกรณ์
- 5) บุตรสมาชิกที่ขอรับทุนต้องมีอายุไม่เกิน 25 ปี นับถึงวันที่ปิดรับทุนการศึกษา

ลำดับ	ประเภท	ระดับการศึกษา	จำนวนเงิน/ทุน	ผลการศึกษา/ เงินเดือน (บาท)
1	อนุบาล	อนุบาล 1 ถึง อนุบาล 3	1,000	ต้องผ่านพัฒนาการตามมาตรฐาน คุณลักษณะที่พึงประสงค์
2	ผลการเรียนดี	- ประถมศึกษา	1,500	ไม่ต่ำกว่า 2.50
		- มัธยมศึกษาตอนต้น	2,000	
		- มัธยมศึกษาตอนปลาย และอาชีวศึกษา	3,500	
		- อุดมศึกษา (ปริญญาตรี)	5,000	
3	สมาชิกผู้มีรายได้น้อย	- ประถมศึกษา	1,200	ไม่ต่ำกว่า 2.00 เงินเดือนไม่เกิน 30,000
		- มัธยมศึกษาตอนต้น	1,700	
		- มัธยมศึกษาตอนปลาย และอาชีวศึกษา	3,200	
		- อุดมศึกษา (ปริญญาตรี)	4,500	
4	สมาชิกสมทบ	- ประถมศึกษา	1,000	ไม่ต่ำกว่า 2.00
		- มัธยมศึกษาตอนต้น	1,500	
		- มัธยมศึกษาตอนปลาย และอาชีวศึกษา	3,000	
		- อุดมศึกษา (ปริญญาตรี)	4,000	

ตารางแสดงสถิติการให้สวัสดิการทุนส่งเสริมการศึกษา ปี 2563 - 2567

ลำดับ	ปีงบประมาณ	ทุนการศึกษา	
		จำนวนคน (คน)	จำนวนเงิน (บาท)
1	2563	544	1,718,000
2	2564	501	1,686,500
3	2565	538	1,741,700
4	2566	466	1,502,200
5	2567	455	1,499,900

4. เงินทุนเพื่อการเข้ารับการรักษาพยาบาล หลักเกณฑ์คุณสมบัติของสมาชิกและสมาชิกสมทบ ประกอบด้วย

- 1) เป็นสมาชิกหรือสมาชิกสมทบในสหกรณ์นี้มาแล้วไม่น้อยกว่า 1 ปี
- 2) สมาชิกหรือสมาชิกสมทบขอรับทุนสวัสดิการจะต้องเป็นผู้ป่วยในของสถานพยาบาล ได้รับสวัสดิการ ปีละไม่เกิน 3 ครั้ง ๆ ละไม่เกิน 2 คืน ๆ ละ 500 บาท
- 3) สมาชิกหรือสมาชิกสมทบต้องแจ้งความจำเป็นในการรับทุนสวัสดิการภายใน 60 วัน นับแต่วันที่ออกจากสถานพยาบาล
- 4) สมาชิกหรือสมาชิกสมทบที่รับทุนสวัสดิการไปแล้ว จะมีสิทธิ์ขอรับทุนสวัสดิการครั้งต่อไป เมื่อการรักษาพยาบาลนั้น มีระยะเวลาห่างจากการรักษาพยาบาลครั้งที่ผ่านมาไม่น้อยกว่า 7 วัน นับแต่วันที่ออกจากสถานพยาบาล

ปี 2567 สมาชิกและสมาชิกสมทบขอรับสวัสดิการเพื่อการเข้ารับการรักษาพยาบาล จำนวน 50 คน รวมเป็นเงิน 50,000 บาท

5. เงินบำเหน็จดำรงชีพ

หลักเกณฑ์ ตามระเบียบสหกรณ์ออมทรัพย์กรมปลัดตำรวจ จำกัด ว่าด้วยบำเหน็จดำรงชีพสมาชิกของสหกรณ์ พ.ศ. 2556 และแก้ไขเพิ่มเติม (ฉบับที่ 3) พ.ศ. 2559

1. **ผู้มีสิทธิ**
 - 1) สมาชิกที่มีสมาชิกภาพติดต่อกันในคราวเดียวกันเป็นระยะเวลาเกินกว่า 10 ปี
 - 2) ลาออกจากราชการหรือหน้าที่การงานประจำโดยไม่มีความผิด หรือต้องเกษียณอายุราชการ หรือเป็นข้าราชการบำนาญตามกฎหมายว่าด้วยบำเหน็จ บำนาญ หรือกฎหมายและระเบียบอื่นใดที่มีลักษณะเดียวกัน
2. **จำนวนเงิน**
 - 1) ตามประกาศสหกรณ์ฯแต่ละปี เรียงลำดับการเป็นสมาชิก จำนวนเงิน 10,000 บาท
 - 2) จำนวนเงินสงเคราะห์เมื่อสมาชิกถึงแก่กรรม หักด้วยเงินบำเหน็จดำรงชีพ 10,000 บาท
3. **จ่ายเงิน** ตามประกาศสหกรณ์ฯ จะจ่ายตามสิทธิหลังการจัดสรรกำไรสุทธิประจำปี

ตารางแสดงสถิติการให้สวัสดิการเงินบำเหน็จดำรงชีพ ปี 2562 - 2566

ลำดับ	ปีงบประมาณ	เงินบำเหน็จดำรงชีพ	
		จำนวนคน (คน)	จำนวนเงิน (บาท)
1	2562	550	5,500,000
2	2563	311	3,110,000
3	2564	270	2,700,000
4	2565	325	3,250,000
5	2566	259	2,590,000

หมายเหตุ ปี 2567 ให้สวัสดิการเงินบำเหน็จดำรงชีพ จำนวน 289 คน เป็นเงิน 2,890,000 บาท จากการจัดสรรกำไรสุทธิ ประจำปี 2567

6. เงินสงเคราะห์สมาชิกผู้ค้าประกันเงินกู้

วัตถุประสงค์

เพื่อช่วยเหลือบรรเทาความเดือดร้อนให้แก่สมาชิกผู้ค้าประกันเงินกู้สามัญที่ต้องรับภาระหนี้สินแทนสมาชิกผู้กู้ เนื่องจากหนี้เงินกู้ถึงกำหนดชำระแล้ว แต่สมาชิกผู้กู้ไม่สามารถชำระหนี้ได้ครบถ้วนตามสัญญาเงินกู้

ระเบียบสหกรณ์ฯว่าด้วยการใช้ทุนสาธารณประโยชน์เพื่อสงเคราะห์สมาชิกผู้ค้าประกันเงินกู้ พ.ศ. 2556

ข้อ 8 เงินสงเคราะห์ให้จ่ายได้ เมื่อเข้าหลักเกณฑ์ ดังต่อไปนี้

- 1) สมาชิกผู้กู้ถูกให้ออกจากราชการ (ไม่ได้รับเงินบำเหน็จ บำนาญ หรือมีเงินบำเหน็จไม่พอชำระหนี้)
- 2) สมาชิกผู้กู้ถูกไล่ออกจากราชการ
- 3) สมาชิกผู้กู้เป็นบุคคลล้มละลายและหายสาบสูญ
- 4) กรณีอื่น ๆ ให้อยู่ในดุลยพินิจของคณะกรรมการดำเนินการ

ข้อ 9 สมาชิกผู้ค้าประกันเงินกู้ มีสิทธิได้รับเงินสงเคราะห์ ตามหลักเกณฑ์ ดังต่อไปนี้

- 1) เป็นสมาชิกไม่เกิน 5 ปี ได้รับในอัตราร้อยละ 25 ของหนี้ที่รับภาระ แต่ไม่เกิน 50,000 บาท
- 2) เป็นสมาชิกเกินกว่า 5 - 10 ปี ได้รับในอัตราร้อยละ 50 ของหนี้ที่รับภาระ แต่ไม่เกิน 75,000 บาท
- 3) เป็นสมาชิกเกินกว่า 10 ปี ได้รับในอัตราร้อยละ 75 ของหนี้ที่รับภาระ แต่ไม่เกิน 100,000 บาท

รวมสิทธิผู้ค้าประกันทุกคนไม่เกิน 1 แสนบาท

7. เงินทุนสวัสดิการเพื่อเกื้อกูลสมาชิกอาวุโส พ.ศ. 2560

หลักเกณฑ์ ตามระเบียบสหกรณ์ออมทรัพย์กรมป่าไม้ จำกัด ว่าด้วยการใช้ทุนสวัสดิการเพื่อเกื้อกูลสมาชิกอาวุโส พ.ศ. 2560

1. ผู้มีสิทธิ 1) ต้องเป็นสมาชิกติดต่อกันตั้งแต่ 30 ปีขึ้นไป
2) กรณีสมาชิกที่มีทุนเรือนหุ้นครบ 2,000,000 บาท ตามระเบียบสหกรณ์ฯว่าด้วยหุ้นสมาชิกที่ชำระค่าหุ้นรายเดือนเกินกว่า 120 เดือน และมีทุนเรือนหุ้นเกินจำนวนเงิน 2,000,000 บาทขึ้นไป ให้งดส่งค่าหุ้น มีสิทธิได้รับสวัสดิการตามระเบียบนี้

3) สมาชิกอาวุโสมีสิทธิรับทุนสวัสดิการตามระเบียบนี้ได้เพียงครั้งเดียว

2. มีสิทธิรับหุ้น คนละ 200 หุ้น มูลค่า 2,000 บาท

ตารางแสดงสถิติการให้สวัสดิการเพื่อเกื้อกูลสมาชิกอาวุโส ปี 2562 - 2566

ลำดับ	ปีงบประมาณ	เพื่อเกื้อกูลสมาชิกอาวุโส	
		จำนวนคน (คน)	จำนวนเงิน (บาท)
1	2562	331	662,000
2	2563	305	610,000
3	2564	288	576,000
4	2565	278	556,000
5	2566	305	610,000

หมายเหตุ ปี 2567 ให้สวัสดิการเพื่อเกื้อกูลสมาชิกอาวุโส จำนวน 305 คน เป็นเงิน 610,000 บาท
จากการจัดสรรกำไรสุทธิ ประจำปี 2566

3. สมาคมฌาปนกิจสงเคราะห์

ปัจจุบันสหกรณ์ออมทรัพย์กรมป่าไม้ จำกัด ได้เป็นศูนย์ประสานงานสมาคมฌาปนกิจสงเคราะห์สมาชิก สหกรณ์ออมทรัพย์ราชการไทย (สสอ.รท.) และสมาคมฌาปนกิจสงเคราะห์สหกรณ์สมาชิกของชุมนุมสหกรณ์ออมทรัพย์แห่งประเทศไทย (สส.ชสอ.)

★ 1. วัตถุประสงค์

- ช่วยเหลือครอบครัวทายาทของสมาชิกถึงแก่กรรมสามารถดำรงชีพอยู่ได้
- ช่วยเหลือสมาชิกผู้ค้าประกันที่ต้องรับภาระหนี้สินแทนผู้กู้

★ 2. ประโยชน์ที่ได้รับ

- สร้างหลักประกันที่มั่นคงให้ครอบครัว
- เพื่อช่วยเหลือเกื้อกูลกัน
- ช่วยเหลือเพื่อนสมาชิกที่เสียชีวิตให้ได้รับการจัดการศพและได้สงเคราะห์ครอบครัว
- ลดภาระของผู้ค้าประกันเงินกู้ (กรณีมีเงินกู้)
- ได้สนับสนุนความมั่นคงของขบวนการสหกรณ์ฯ ไม่ให้มีหนี้สูญ

★ สมาคมฌาปนกิจสงเคราะห์สมาชิกสหกรณ์ออมทรัพย์ราชการไทย (สสอ.รท.)

1. คุณสมบัติสมาชิก

- 1) เป็นสมาชิกสหกรณ์ออมทรัพย์กรมป่าไม้ จำกัด หรือ
- 2) เป็นสมาชิกสมทบ (พนักงานราชการ, บิดา-มารดา, คู่สมรส, บุตรและบุตรบุญธรรมของสมาชิก สสอ.รท.) หรือ
- 3) เป็นคู่สมรสของสมาชิก สสอ.รท. (ไม่ต้องสมัครสมาชิกของสหกรณ์ฯ)
- 4) มีสุขภาพสมบูรณ์ แข็งแรง ในวันที่สมัคร
- 5) อายุไม่เกิน 55 ปี

2. ชำระเงินค่าสมัคร ประจำปี 2568

ลำดับ	เดือนที่สมัคร	รอบสมัคร	เงินสงเคราะห์ล่วงหน้า (บาท)	ค่าสมัคร (บาท)	ค่าบำรุง (บาท)	รวมทั้งสิ้น (บาท)
1	พฤศจิกายน	1/2568	5,000	40	40	5,080
2	ธันวาคม	2/2568	5,000	40	40	5,080
3	มกราคม	3/2568	5,000	40	40	5,080
4	กุมภาพันธ์	4/2568	4,500	40	40	4,580
5	มีนาคม	5/2568	4,000	40	40	4,080
6	เมษายน	6/2568	3,500	40	40	3,580
7	พฤษภาคม	7/2568	3,000	40	40	3,080
8	มิถุนายน	8/2568	2,600	40	40	2,680
9	กรกฎาคม	9/2568	2,200	40	40	2,280
10	สิงหาคม	10/2568	1,800	40	40	1,880
11	กันยายน	11/2568	1,400	40	40	1,480
12	ตุลาคม	12/2568	1,000	40	40	1,080

- ตั้งแต่เดือนพฤศจิกายน 2567 เป็นต้นไป

★ **สมาคมสถาปนิกสงเคราะห์สหกรณ์สมาชิกของชุมนุมสหกรณ์ออมทรัพย์แห่งประเทศไทย (สส.ชสอ.)**

1. คุณสมบัติสมาชิก

- 1) เป็นสมาชิกสหกรณ์ออมทรัพย์กรมปศุสัตว์ จำกัด หรือ
- 2) เป็นบุตร บุตรบุญธรรม ของสมาชิก สส.ชสอ. ที่บรรลุนิติภาวะ หรือ
- 3) เป็นบิดา มารดา คู่สมรส ของสมาชิก สส.ชสอ. (ไม่ต้องสมัครสมาชิกของสหกรณ์ฯ)
- 4) มีสุขภาพสมบูรณ์ แข็งแรง ในวันที่สมัคร
- 5) อายุไม่เกิน 55 ปี

2. ชำระเงินค่าสมัคร ประจำปี 2568

ลำดับ	เดือนที่สมัคร	รอบสมัคร	เงินสงเคราะห์ ล่วงหน้า	ค่าสมัคร	ค่าบำรุง	รวมทั้งสิ้น
1	พฤศจิกายน	1/2568	5,000	50	50	5,100
2	ธันวาคม	2/2568	5,000	50	50	5,100
3	มกราคม	3/2568	5,000	50	50	5,100
4	กุมภาพันธ์	4/2568	5,000	50	50	5,100
5	มีนาคม	5/2568	4,500	50	50	4,600
6	เมษายน	6/2568	4,000	50	50	4,100
7	พฤษภาคม	7/2568	3,500	50	50	3,600
8	มิถุนายน	8/2568	3,000	50	50	3,100
9	กรกฎาคม	9/2568	2,500	50	50	2,600
10	สิงหาคม	10/2568	2,000	50	50	2,100
11	กันยายน	11/2568	1,500	50	50	1,600
12	ตุลาคม	12/2568	1,000	50	50	1,100

- ตั้งแต่เดือนพฤศจิกายน 2567 เป็นต้นไป

★ การรับสมัคร

1. ยื่นใบสมัครพร้อมเอกสารหลักฐานที่สหกรณ์ออมทรัพย์กรมปศุสัตว์ จำกัด หรือส่งเอกสารทางไปรษณีย์ได้ทั้ง 2 สมาคม
 2. เปิดรับสมัครทุกเดือน ตามอายุที่สมาคมฯ เป็นผู้กำหนดในแต่ละปี
 3. การชำระเงิน
 - ณ สหกรณ์ออมทรัพย์กรมปศุสัตว์ จำกัด หรือโอนเข้าบัญชีธนาคารกรุงไทย จำกัด (มหาชน)
- บัญชี “สหกรณ์ออมทรัพย์กรมปศุสัตว์ จำกัด” สาขาราชเทวี เลขบัญชี 030-1-21274-0

★ หลักฐานการสมัคร

1. ใบสมัครตามแบบฟอร์ม สสอ.รท. หรือ สส.ชสอ.
2. สำเนาบัตรประจำตัวประชาชน หรือสำเนาบัตรประจำตัวข้าราชการ
3. สำเนาทะเบียนบ้านของผู้สมัคร
4. ใบรับรองแพทย์แผนปัจจุบันชั้นหนึ่งจากโรงพยาบาลของรัฐ หรือสถานพยาบาลของรัฐ (อายุไม่เกิน 30 วัน ในวันสมัคร)
5. แบบรายงานสุขภาพตนเอง
6. สำเนาบัตรประจำตัวประชาชน และสำเนาทะเบียนบ้านของผู้รับเงินสงเคราะห์ทุกคน
7. สำเนาเอกสารประกอบอื่น ๆ ตามที่กำหนด เช่น ใบเปลี่ยนชื่อ-นามสกุล ทะเบียนสมรส
8. ทะเบียนสมรสถูกต้องตามกฎหมาย (กรณีผู้สมัครเป็นคู่สมรสของสมาชิก)
9. สำเนาบัตรประจำตัวคู่สมรสที่เป็นสมาชิกของ สสอ.รท. หรือ สส.ชสอ. พร้อมรับรองสำเนาถูกต้อง (กรณีผู้สมัครเป็นคู่สมรส)

4. รายนามผู้แทนสมาชิกสหกรณ์ออมทรัพย์กรมปลั้ว จำกัด ประจำปี 2566 - 2567

กลุ่มสมาชิกส่วนกลางและสำนักงานปลั้วในพื้นที่กรุงเทพมหานคร			
	นางสาวคณิงจ ก่อธรรมฤทธิ์ ข้าราชการบำนาญ 089-1321818		นางวิมลพร จิตศักดิ์ ข้าราชการบำนาญ 081-8236240
	นายชวาล ช่างทอง ข้าราชการบำนาญ 081-3476249		นายนิมิตร ไตรวนารธรรม ข้าราชการบำนาญ 094-0192488
	นายวันชัย จรัสแสนประเสริฐ ข้าราชการบำนาญ 081-9210141		นางรุ่งนภา รัตนราชดิกุล ข้าราชการบำนาญ 097-1264865
	นางสาวนิตย์ นิมวอล อดีตผู้จัดการ สอ.ปศ. 089-6659003		นางพรณี ธานันชัย ข้าราชการบำนาญ 086-6745005
	นางสาวพานจิตา หิรัญญะสิริ ศ.เทคโนโลยีสารสนเทศและการสื่อสาร 086-0990878		นางเทัญพรณ บุญรักษา ข้าราชการบำนาญ 089-7133825
	นายมลตรี ม่วงแสง ถูกจ้างบำเหน็จรายเดือน 081-2974105		นายการะเวก ทัดทอง ข้าราชการบำนาญ 089-1813972
	นายันทศักดิ์ มุสิกศิลป์ กองสวัสดิภาพปลั้วและสัตวแพทย์บริการ 081-1986996		นายคุณ ชัยสินฟ้า ค่านักกัณฑ์พัชร์พิจิตร 098-2752695

กลุ่มสมาชิกส่วนกลางและสำนักงานปลัดสัตว์พื้นที่กทม.		กลุ่มสมาชิกจังหวัดปทุมธานี	
	นายพัสกร บุญสุภาวงศ์ ตำแหน่งกักกันสัตว์พีจีตร 083-0328594		นายอูธร ศรีแสง สำนักพัฒนาอาหารสัตว์ 087-9865206
กลุ่มสมาชิกจังหวัดปทุมธานี			
	นางมยุรี ประทุมแก้ว สำนักงานปลัดสัตว์เขต 1 090-9820585		นางสาวอารีย์ สว่างฤทธิ สำนักงานปลัดสัตว์จังหวัดปทุมธานี 092-7092595
กลุ่มสมาชิกจังหวัดปทุมธานี			
	นางปภาวรรณ กรมรินทร์ สำนักพัฒนาพันธุ์สัตว์ 099-6108596		นางสตีลย์กรณ วชิรเมธี ส.เทคโนโลยีชีวภาพฯ 089-8952628
กลุ่มสมาชิกจังหวัดพระนครศรีอยุธยา		กลุ่มสมาชิกจังหวัดชัยนาท	
	นายท่าเนียบ กลัดแก้ว สำนักงานปลัดสัตว์จังหวัดพระนครศรีอยุธยา 081-9092281		นายวินัย นาเอก ข้าราชการบ้านนาญ 092-2521764
กลุ่มสมาชิกจังหวัดนนทบุรี			
	นางสาวประพรี กลิ่นจันทร์ สำนักงานปลัดสัตว์จังหวัดนนทบุรี 097-1241940		นายสุทธิพงษ์ จตุรงค์ศรี สำนักงานปลัดสัตว์จังหวัดนนทบุรี 086-6079884
กลุ่มสมาชิกจังหวัดลพบุรี		กลุ่มสมาชิกจังหวัดสระบุรี	
	นายศักดิ์ชัย พนิชจิตบุญ ข้าราชการบ้านนาญ 086-3552339		นายวุฒิสักดิ์ มลิวัลย์ ศูนย์วิจัยและบำรุงพันธุ์สัตว์ห้วยขวาง 089-8308159

กลุ่มสมาชิกจังหวัดสระบุรี			
	<p>นายมะโน เมืองชวา ศูนย์วิจัยและบำรุงพันธุ์สัตว์ทับกวาง 089-5389918</p>		<p>นายไพโรจน์ โฉมงาม ศูนย์วิจัยและบำรุงพันธุ์สัตว์ทับกวาง 085-8626575</p>
กลุ่มสมาชิกจังหวัดสิงห์บุรี		กลุ่มสมาชิกจังหวัดอ่างทอง	
	<p>นางสาวจิราภรณ์ สิริมงคล สำนักงานปศุสัตว์จังหวัดสิงห์บุรี 089-8199596</p>		<p>นายบุญสืบ ตูลาทอง สำนักงานปศุสัตว์จังหวัดอ่างทอง 081-6864305</p>
กลุ่มสมาชิกจังหวัดฉะเชิงเทรา		กลุ่มสมาชิกจังหวัดจันทบุรี	
	<p>นายทรงสิทธิ์ บู่บาง ข้าราชการบำนาญ 083-1124116</p>		<p>นายสมกฤษ ม่วงไหมทอง สำนักงานปศุสัตว์จังหวัดจันทบุรี 081-6535794</p>
กลุ่มสมาชิกจังหวัดชลบุรี		กลุ่มสมาชิกจังหวัดตราด	
	<p>นางรุ่งนภา จันทร์เหลือง ศ.วิจัยการผสมเทียมและเทคโนโลยีชีวภาพชลบุรี 089-4508511</p>		<p>นายฤทธิรงค์ ตั้งใจ สำนักงานปศุสัตว์จังหวัดตราด 098-2626009</p>
กลุ่มสมาชิกจังหวัดนครนายก		กลุ่มสมาชิกจังหวัดปราจีนบุรี	
	<p>นางสาวสุกัญญา กุลประดิษฐ์ สำนักงานปศุสัตว์จังหวัดนครนายก 081-4962481</p>		<p>นายวีระชัย ช่อไม้ ข้าราชการบำนาญ 081-3653663</p>
กลุ่มสมาชิกจังหวัดระยอง		กลุ่มสมาชิกจังหวัดสมุทรปราการ	
	<p>นายพิพัฒน์ เมื่อนิม สำนักงานปศุสัตว์จังหวัดระยอง 087-8439944</p>		<p>นายฤทธิญา ทองสวัสดิ์ สำนักงานปศุสัตว์จังหวัดสมุทรปราการ 089-5925954</p>

กลุ่มสมาชิกจังหวัดสระแก้ว		กลุ่มจังหวัดนครราชสีมา	
	<p>นายนคร วิชัยวง สำนักงานปศุสัตว์จังหวัดสระแก้ว 090-8037875</p>		<p>นายบุญเลิศ นามบัณฑิต สำนักงานปศุสัตว์จังหวัดนครราชสีมา 095-6130038</p>
กลุ่มจังหวัดนครราชสีมา			
	<p>นายอรุณ จันทร์เนตร์ สำนักงานปศุสัตว์เขต 3 081-7309982</p>		<p>นางสาวกนกอร รัตนพันธุ์ สำนักงานปศุสัตว์เขต 3 081-6699585</p>
กลุ่มปากช่อง			
	<p>นางนิตยา เมตตา ข้าราชการบำนาญ 089-5791507</p>		<p>นายสุรพล ชุมทรัพย์ ข้าราชการบำนาญ 081-8797079</p>
กลุ่มปากช่อง			
	<p>นางมณีรัตน์ ปือกเท็ง สำนักเทคโนโลยีชีวภัณฑ์สัตว์ 081-8796995</p>		<p>นางทองสิน ประเสริฐ ข้าราชการบำนาญ 098-1057639</p>
กลุ่มปากช่อง			
	<p>นางนิชมาศ นันทโสมถ ข้าราชการบำนาญ 081-3898025</p>		<p>นางวาสนา เสาวคตภูมิ ลูกจ้างบำเหน็จรายเดือน 081-9774161</p>
กลุ่มลำพูนกลาง		กลุ่มสมาชิกจังหวัดชัยภูมิ	
	<p>นายอดุลย์ แพร่ขุนทด ลูกจ้างบำเหน็จรายเดือน 086-1241635</p>		<p>นายรุ่งโรจน์ ภูศักดิ์ สำนักงานปศุสัตว์จังหวัดชัยภูมิ 065-1200180</p>

กลุ่มสมาชิกจังหวัดชัยภูมิ		กลุ่มสมาชิกจังหวัดบุรีรัมย์	
	<p>นายเพลิน ทองครบุรี ศูนย์วิจัยและบำรุงพันธุ์สัตว์ชัยภูมิ 084-7857579</p>		<p>นายสุริยะ กวางษ์กลาง สำนักงานปศุสัตว์จังหวัดบุรีรัมย์ 081-8103489</p>
กลุ่มสมาชิกจังหวัดยโสธร		กลุ่มสมาชิกจังหวัดศรีสะเกษ	
	<p>นายวิชณูรักษ์ ศรีมันตะ สำนักงานปศุสัตว์จังหวัดยโสธร 086-2659795</p>		<p>นายอนวรรณ ศรีวะรัมย์ สำนักงานปศุสัตว์จังหวัดศรีสะเกษ 081-3920351</p>
กลุ่มสมาชิกจังหวัดสุรินทร์			
	<p>นายบุญธรรม เนำสูงเนิน ข้าราชการบำนาญ 081-2669398</p>		<p>นายสิัญชัย หวังชูขอบ ข้าราชการบำนาญ 081-5472715</p>
กลุ่มสมาชิกจังหวัดอุบลราชธานี			
	<p>นางอิงอร จันทอง ศูนย์วิจัยและบำรุงพันธุ์สัตว์อุบลราชธานี 093-3232879</p>		<p>นายGunimart เจือทอง สำนักงานปศุสัตว์จังหวัดอุบลราชธานี 081-8766576</p>
กลุ่มสมาชิกจังหวัดอุบลราชธานี		กลุ่มสมาชิกจังหวัดอำนาจเจริญ	
	<p>นาย Sawachai พละศักดิ์ สำนักงานปศุสัตว์จังหวัดอุบลราชธานี 062-4695153</p>		<p>นายปรมเกียรติ โมหา สำนักงานปศุสัตว์จังหวัดอำนาจเจริญ 061-0297309</p>
กลุ่มสมาชิกจังหวัดขอนแก่น		กลุ่มสมาชิกจังหวัดขอนแก่น	
	<p>นางสุกัญญา คำพะแย ศ.พัฒนามาตรฐานอาหารสัตว์เคี้ยวเอื้อง 095-6490770</p>		<p>นางสุปราณี สีหาราช ศ.วพ.ภาคตะวันออกเฉียงเหนือตอนบน 082-1119386</p>

กลุ่มสมาชิกจังหวัดขอนแก่น			
	นางกรภัทร์ ลวดเหลา สำนักงานปลัดสัตว์เขต 4 095-6691520		นางสาวอรพรรณ อางคำภา สำนักงานปลัดสัตว์เขต 4 098-6454456
กลุ่มสมาชิกจังหวัดขอนแก่น		กลุ่มสมาชิกจังหวัดอุดรธานี	
	นางสาวอุไรวรรณ ศรีธรรม สำนักงานปลัดสัตว์เขต 4 062-9159536		นางจิรวรรณา เทพอาจ ข้าราชการบำนาญ 098-8012336
กลุ่มสมาชิกจังหวัดอุดรธานี		กลุ่มสมาชิกจังหวัดกาฬสินธุ์	
	นายไพศาล สู้ไม้ป่า ข้าราชการบำนาญ 081-9746530		นายเชิดชัย จันทร์ตระกูล ข้าราชการบำนาญ 086-2404413
กลุ่มสมาชิกจังหวัดกาฬสินธุ์		กลุ่มสมาชิกจังหวัดนครพนม	
	นายนริศ สำเร็จผล สำนักงานปลัดสัตว์จังหวัดกาฬสินธุ์ 088-7632147		นายประหยัด ศรีโคตร สำนักงานปลัดสัตว์จังหวัดนครพนม 080-4021446
กลุ่มสมาชิกจังหวัดมหาสารคาม			
	นายชาณุชิต เจือสุวรรณ ข้าราชการบำนาญ 081-7087609		นายอดิสร ดวงอ่อนนาม สำนักงานปลัดสัตว์จังหวัดมหาสารคาม 088-5754292
กลุ่มสมาชิกจังหวัดมหาสารคาม		กลุ่มสมาชิกจังหวัดมุกดาหาร	
	นายวรกร อินทแพทย์ ข้าราชการบำนาญ 085-7449009		นายสุพจน์ หนูปัทยา สำนักงานปลัดสัตว์จังหวัดมุกดาหาร 085-2743936

กลุ่มสมาชิกจังหวัดเลย		กลุ่มสมาชิกจังหวัดสกลนคร	
	<p>นายบุญโชค บรรณสาร สำนักงานปลัดจังหวัดเลย 098-1197058</p>		<p>นางสาวยุรี แก้วขวัญ สำนักงานปลัดจังหวัดสกลนคร 083-4564889</p>
กลุ่มสมาชิกจังหวัดสกลนคร		กลุ่มสมาชิกจังหวัดหนองคาย	
	<p>นายจิตวรณ์ อ่อนโยน ข้าราชการบำนาญ 081-9747250</p>		<p>นายศุภชัย พนาสิกุล สำนักงานปลัดจังหวัดหนองคาย 089-2740067</p>
กลุ่มสมาชิกจังหวัดหนองบัวลำภู		กลุ่มสมาชิกจังหวัดบึงกาฬ	
	<p>นายณัฐรัฐ ประवासุช ข้าราชการบำนาญ 089-9448039</p>		<p>นายนิคม สนั่นเครื่อง สำนักงานปลัดจังหวัดบึงกาฬ 081-7399401</p>
กลุ่มสมาชิกจังหวัดร้อยเอ็ด			
	<p>นายปองคุณ ประสาริบุตร สำนักงานปลัดจังหวัดร้อยเอ็ด 084-6129705</p>		<p>นายวิรพล คำหา สำนักงานปลัดจังหวัดร้อยเอ็ด 063-4986543</p>
กลุ่มสมาชิกจังหวัดเชียงใหม่			
	<p>นายอุดม แดงดีบ สำนักงานปลัดจังหวัดเชียงใหม่ 089-2712744</p>		<p>นายชัยวัฒน์ ศรีทองอินทร์ ข้าราชการบำนาญ 081-9922205</p>
กลุ่มสมาชิกจังหวัดเชียงใหม่			
	<p>นายทรงศักดิ์ ศรีอำพร ข้าราชการบำนาญ 081-7961739</p>		<p>นายมงคล ลิทธิรักษ์ ข้าราชการบำนาญ 081-9935090</p>

กลุ่มสมาชิกจังหวัดเชียงราย		กลุ่มสมาชิกจังหวัดน่าน	
	นายโสภณ แก้วศิริ สำนักงานปศุสัตว์จังหวัดเชียงราย 081-8846455		นายกองเกียรติ รอวิธาน สำนักงานปศุสัตว์จังหวัดน่าน 089-9991191
กลุ่มสมาชิกจังหวัดพะเยา		กลุ่มสมาชิกจังหวัดแพร่	
	นายณัฐวัฒน์ สัทธรรมบวงศ์ ข้าราชการบำนาญ 089-5612904		นายภิเชก โรจนวิภาค สำนักงานปศุสัตว์จังหวัดแพร่ 089-7002445
กลุ่มสมาชิกจังหวัดแม่ฮ่องสอน		กลุ่มสมาชิกจังหวัดลำปาง	
	นางเบญจมาศ บุญชู สำนักงานปศุสัตว์จังหวัดแม่ฮ่องสอน 081-7653123		นายสุทธิพงษ์ ชื้อโสภณ ข้าราชการบำนาญ 081-8845940
กลุ่มสมาชิกจังหวัดลำปาง		กลุ่มสมาชิกจังหวัดลำพูน	
	นายปิยนุชวัฒน์ อ่อนโยน ข้าราชการบำนาญ 081-0309146		นายพงศธร อยู่จรรย์ ข้าราชการบำนาญ 081-8853161
กลุ่มสมาชิกจังหวัดพิษณุโลก			
	นายออด วงศ์วิทย์ ข้าราชการบำนาญ 063-8162690		นายชูวิทย์ หงษ์สามธิบเจ็ด ข้าราชการบำนาญ 081-8281237
กลุ่มสมาชิกจังหวัดกำแพงเพชร		กลุ่มสมาชิกจังหวัดตาก	
	นายธนภัทร จันทรงษ์ สำนักงานปศุสัตว์จังหวัดกำแพงเพชร 086-3186766		นายพิจิตร มุลิต ข้าราชการบำนาญ 089-7042442

กลุ่มสมาชิกจังหวัดตาก		กลุ่มสมาชิกจังหวัดนครสวรรค์	
	<p>นายสุกิต์ ชูชัย ข้าราชการบำนาญ 087-2815175</p>		<p>นางสาวสมลทา เสือสรวย ลูกจ้างบำนาญรายเดือน 094-6195756</p>
กลุ่มสมาชิกจังหวัดพิจิตร		กลุ่มสมาชิกจังหวัดเพชรบูรณ์	
	<p>นายสิริวุฒิ บางโพธิ์ทอง ข้าราชการบำนาญ 093-3549969</p>		<p>นายบุญส่ง กรมกอง สำนักงานปศุสัตว์จังหวัดเพชรบูรณ์ 087-2040654</p>
กลุ่มสมาชิกจังหวัดสุโขทัย		กลุ่มสมาชิกจังหวัดอุดรธานี	
	<p>นายสิัญญา สิริรักษ์ ข้าราชการบำนาญ 081-8864123</p>		<p>นายทองศักดิ์ แสนสุวรรณ สำนักงานปศุสัตว์จังหวัดอุดรธานี 083-2094015</p>
กลุ่มสมาชิกจังหวัดอุทัยธานี		กลุ่มสมาชิกจังหวัดนครปฐม	
	<p>นายเวทิตว์ กอบภตกรรม สำนักงานปศุสัตว์จังหวัดอุทัยธานี 087-8411592</p>		<p>นายสมควร ปิยะพงศ์เดชา ข้าราชการบำนาญ 081-7538685</p>
กลุ่มสมาชิกจังหวัดนครปฐม		กลุ่มสมาชิกจังหวัดกาญจนบุรี	
	<p>นายสุริยะศักดิ์ ครไชยศรี ข้าราชการบำนาญ 089-9446179</p>		<p>นางกัลยรัตน์ ทับทิมศรี สำนักงานปศุสัตว์จังหวัดกาญจนบุรี 081-9437281</p>
กลุ่มสมาชิกจังหวัดประจวบคีรีขันธ์		กลุ่มสมาชิกจังหวัดเพชรบุรี	
	<p>นางสาวดวงดาว วัฒนวนาพงษ์ สำนักงานปศุสัตว์จังหวัดประจวบคีรีขันธ์ 080-8881698</p>		<p>นายชาญณรงค์ จัตนอก สำนักงานปศุสัตว์จังหวัดเพชรบุรี 086-2534866</p>

<p>กลุ่มสมาชิกจังหวัดราชบุรี</p>  <p>นางสุกัญญา ทุนคล้าย ศูนย์วิจัยและบำรุงพันธุ์สัตว์หนองแกว 081-1959408</p>		<p>กลุ่มสมาชิกจังหวัดราชบุรี</p>  <p>นางมาลี ชัยมงคล สำนักงานปลัดจังหวัดราชบุรี 081-7633211</p>	
<p>กลุ่มสมาชิกจังหวัดสมุทรสงคราม</p>  <p>นายพรชัย ปากพันธุ์ ข้าราชการบำนาญ 081-7636987</p>		<p>กลุ่มสมาชิกจังหวัดสมุทรสาคร</p>  <p>นายพิระ ศรีเจ้า สำนักงานปลัดจังหวัดสมุทรสาคร 081-0137565</p>	
<p>กลุ่มสมาชิกจังหวัดสุพรรณบุรี</p>  <p>นางสาวนุชนาฏ นาคคง สำนักงานปลัดจังหวัดสุพรรณบุรี 086-1743251</p>		<p>กลุ่มสมาชิกจังหวัดสุราษฎร์ธานี</p>  <p>นายพิชัย วัฒนาวณิชกุล สำนักงานปลัดเขต 8 081-4078532</p>	
<p>กลุ่มสมาชิกจังหวัดสุราษฎร์ธานี</p>  <p>นายจรพงษ์ นาคเกื้อ สำนักงานปลัดจังหวัดสุราษฎร์ธานี 086-9343165</p>		<p>กลุ่มสมาชิกจังหวัดกระบี่</p>  <p>นายวิสูตร นวลขาว สำนักงานปลัดจังหวัดกระบี่ 089-1956886</p>	
<p>กลุ่มสมาชิกจังหวัดชุมพร</p>  <p>นายสมชาย สุธนต์ ข้าราชการบำนาญ 083-1805779</p>		<p>กลุ่มสมาชิกจังหวัดพังงา</p>  <p>นางสาวครองรัก บุญเต็ม สำนักงานปลัดจังหวัดพังงา 095-2605378</p>	
<p>กลุ่มสมาชิกจังหวัดภูเก็ต</p>  <p>นายวงศพัทธ์ จันไชยยศ สำนักงานปลัดจังหวัดภูเก็ต 061-4565333</p>		<p>กลุ่มสมาชิกจังหวัดนครศรีธรรมราช</p>  <p>นายอัญญรัตน์ ทิพย์ธารา ศ.วท.ภาคใต้ (ตอนบน) 094-4934409</p>	

กลุ่มสมาชิกจังหวัดนครศรีธรรมราช		กลุ่มสมาชิกจังหวัดระนอง	
	นางศุภลักษณ์ สิมเลศวาที ข้าราชการบำนาญ 098-2632426		นายพงษ์ศักดิ์ คุณพระวงศ์ สำนักงานปลัดจังหวัดระนอง 080-9820482
กลุ่มสมาชิกจังหวัดศรีสะเกษ		กลุ่มสมาชิกจังหวัดพัทลุง	
	นางสาวไอโหม พรหมทอง สำนักงานปลัดจังหวัดศรีสะเกษ 061-7499990		นายวิรัตน์ จันทรเกตุ ข้าราชการบำนาญ 081-8977795
กลุ่มสมาชิกจังหวัดสงขลา		กลุ่มสมาชิกจังหวัดสงขลา	
	นายทศพล พิทักษ์วัฒนานนท์ สำนักงานปลัดจังหวัดสงขลา 080-3961760		นายสมศักดิ์ อารมย์ชิน สำนักงานปลัดจังหวัดสงขลา 081-9690791
กลุ่มสมาชิกจังหวัดนราธิวาส		กลุ่มสมาชิกจังหวัดปัตตานี	
	นายพิระศักดิ์ เพ็ชรพรหม ข้าราชการบำนาญ 093-1252654		นายแดนชัย นูใหม่ สำนักงานปลัดจังหวัดปัตตานี 091-8548194
กลุ่มสมาชิกจังหวัดยะลา		กลุ่มสมาชิกจังหวัดสตูล	
	นายอาร์ง ทองจำรูญ ข้าราชการบำนาญ 086-2858229		นายสุกชัย สุตสาย สำนักงานปลัดจังหวัดสตูล 081-5428046

5. คณะกรรมการและคณะอนุกรรมการสหกรณ์ออมทรัพย์กรมป่าไม้ จำกัด ประจำปี 2567

รายนามคณะกรรมการและคณะอนุกรรมการ ชุดที่ 36

คณะกรรมการอำนวยการ

1	นาย	ทองทวี	ติมะการ	ประธานกรรมการ
2	นาย	สุเมธ	วุฒิปาณี	กรรมการ
3	นาย	ศิริวัฒน์	อินทรมงคล	กรรมการ
4	นาย	พจน์ภิรัชต์	เนียมจ้อย	กรรมการ
5	นาย	ไสว	เชียวจันทร์	กรรมการ
6	นางสาว	เยาวนิตย์	บุรืรักษา	กรรมการ
7	นาย	ฉัตรชัย	ประทุมมาลัย	กรรมการและเลขานุการ

คณะกรรมการเงินกู้

1	นาย	ทองทวี	ติมะการ	ประธานกรรมการ
2	นาย	สุเมธ	วุฒิปาณี	กรรมการ
3	นาย	ศิริวัฒน์	อินทรมงคล	กรรมการ
4	นาย	พจน์ภิรัชต์	เนียมจ้อย	กรรมการ
5	นาย	ฉัตรชัย	ประทุมมาลัย	กรรมการและเลขานุการ

คณะกรรมการศึกษาและประชาสัมพันธ์

1	นาย	ปรีชา	บัวทองจันทร์	ประธานกรรมการ
2	นาย	วิวัฒน์	ไชยชะอุ่ม	กรรมการ
3	นาย	เสกสรรค์	สวนกุล	กรรมการ
4	นาย	นรชัย	สหวิศิษฐ์	กรรมการ
5	นางสาว	เยาวนิตย์	บุรืรักษา	กรรมการและเลขานุการ

คณะกรรมการเพื่อคัดเลือกเอกสาร และควบคุมการทำลาย

1	นาย	สุเมธ	วุฒิปาณี	ประธานกรรมการ
2	นาย	เสกสรรค์	สวนกุล	กรรมการ
3	นาย	บุญชอบ	เลิศปิติวัฒนา	กรรมการและเลขานุการ

คณะอนุกรรมการการลงทุน

1	นาย	ทองทวี	ติมะการ	ประธานอนุกรรมการ
2	นาย	ศิริวัฒน์	อินทรมงคล	อนุกรรมการ
3	นาย	พจน์ภิรัชต์	เนียมจ้อย	อนุกรรมการ
4	นาย	พงษ์พันธุ์	ธรรมวิจิต	อนุกรรมการ
5	นางสาว	เยาวนิตย์	บุรืรักษา	อนุกรรมการและเลขานุการ

คณะอนุกรรมการแก้ไขข้อบกพร่อง และระเบียบสหกรณ์ออมทรัพย์กรมป่าไม้ จำกัด

1	นาย	พจน์ภิรัชต์	เนียมจ้อย	ประธานอนุกรรมการ
2	นาย	สุเมธ	วุฒิปาณี	อนุกรรมการ
3	นาย	วรวิชญ์	วราอัครวปดิ	อนุกรรมการ
4	นาย	พงษ์พันธุ์	ธรรมวิจิต	อนุกรรมการ
5	นาย	สมชาย	จับบาง	อนุกรรมการ
6	นาย	ฉัตรชัย	ประทุมมาลัย	อนุกรรมการและเลขานุการ

คณะอนุกรรมการบริหารความเสี่ยง

1	นาย	วรวิชญ์	วราอัครวปดิ	ประธานอนุกรรมการ
2	นาย	สุเมธ	วุฒิปาณี	อนุกรรมการ
3	นาย	วิวัฒน์	ไชยชะอุ่ม	อนุกรรมการ
4	นาย	เสกสรรค์	สวนกุล	อนุกรรมการ
5	นาย	มนัส	เทพร์ภัก	อนุกรรมการ
6	นาย	จิตศนัย	เนียมกลัด	อนุกรรมการและเลขานุการ

คณะอนุกรรมการตรวจนับใบเสร็จรับเงิน

1	นางสาว	เยาวนิตย์	บุรืรักษา	ประธานอนุกรรมการ
2	นาย	มนัส	เทพร์ภัก	อนุกรรมการ
3	นาย	ฉัตรชัย	ประทุมมาลัย	อนุกรรมการและเลขานุการ

คณะอนุกรรมการดำเนินงานตามหลักธรรมาภิบาล และการควบคุมภายในของสหกรณ์

1	นาย	สุเมธ	วุฒิปาณี	ประธานอนุกรรมการ
2	นาย	วรวิชญ์	วราอัครวปดิ	อนุกรรมการ
3	นาย	พจน์ภิรัชต์	เนียมจ้อย	อนุกรรมการ
4	นาย	ปรีชา	บัวทองจันทร์	อนุกรรมการ
5	นาย	ปราโมทย์	นวลวิจิตร	อนุกรรมการ
6	นาย	มนัส	เทพร์ภัก	อนุกรรมการ
7	นาย	บุญชอบ	เลิศปิติวัฒนา	อนุกรรมการ
8	นาย	จิตศนัย	เนียมกลัด	อนุกรรมการและเลขานุการ

คณะอนุกรรมการตรวจรับพัสดุและการจัดจ้าง

1	นาย	สุเมธ	วุฒิปาณี	ประธานอนุกรรมการ
2	นาย	พงษ์พันธุ์	ธรรมวิจิต	อนุกรรมการ
3	นางสาว	เยาวนิตย์	บุรืรักษา	อนุกรรมการและเลขานุการ

คณะอนุกรรมการช่วยเหลือสมาชิก
ผู้ประสภภัยพิบัติ

1	นาย	วิวัฒน์	ไชยชะอุ่ม	ประธานอนุกรรมการ
2	นาย	วรวิษญ์	วรอาทิตย์	อนุกรรมการ
3	นาย	ไสว	เชียวจันทร์	อนุกรรมการ
4	นาย	นรชัย	สทวิชญ์	อนุกรรมการ
5	นาย	ปรีชา	บัวทองจันทร์	อนุกรรมการและเลขานุการ

คณะอนุกรรมการสรรหาและเลือกตั้ง

1	นาย	สุเมธ	วุฒิปานี่	ประธานอนุกรรมการ
2	นาย	วิวัฒน์	ไชยชะอุ่ม	อนุกรรมการ
3	นาย	นรชัย	สทวิชญ์	อนุกรรมการ
4	นาย	พงษ์พันธุ์	ธรรมวิจิต	อนุกรรมการ
5	นาย	เศกสรรค์	สวนกุล	อนุกรรมการและเลขานุการ

คณะอนุกรรมการจัดประชุมใหญ่ ประจำปี 2567

1	นาย	ศิริวัฒน์	อินทรมงคล	ประธานอนุกรรมการ
2	นาย	วรวิษญ์	วรอาทิตย์	อนุกรรมการ
3	นาย	ปรีชา	บัวทองจันทร์	อนุกรรมการ
4	นาย	วิวัฒน์	ไชยชะอุ่ม	อนุกรรมการ
5	นาย	เศกสรรค์	สวนกุล	อนุกรรมการ
6	นางสาว	เยาวนิตย์	บุรืรักษา	อนุกรรมการและเลขานุการ

คณะอนุกรรมการดำเนินการสอบแข่งขัน
เพื่อบรรจุเจ้าหน้าที่สหกรณ์ออมทรัพย์กรมป่าไม้ จำกัด

1	นาย	ทองทวี	ติเมการ	ประธานอนุกรรมการ
2	นาย	ศิริวัฒน์	อินทรมงคล	อนุกรรมการ
3	นาย	เศกสรรค์	สวนกุล	อนุกรรมการ
4	นางสาว	เยาวนิตย์	บุรืรักษา	อนุกรรมการ
5	นาย	มนัส	เทพรักษ์	อนุกรรมการและเลขานุการ

คณะอนุกรรมการเรื่องร้องทุกข์และ
ร้องเรียนของสมาชิก

1	นาย	ทองทวี	ติเมการ	ประธานอนุกรรมการ
2	นาย	วรวิษญ์	วรอาทิตย์	อนุกรรมการ
3	นาย	ไสว	เชียวจันทร์	อนุกรรมการ
4	นาย	ปรีชา	บัวทองจันทร์	อนุกรรมการ
5	นาย	มนัส	เทพรักษ์	อนุกรรมการ
6	นาย	ฉัตรชัย	ประทุมมาลัย	อนุกรรมการและเลขานุการ

คณะอนุกรรมการพิจารณา
ทุนส่งเสริมการศึกษา ประจำปี 2567

1	นาย	ไสว	เชียวจันทร์	ประธานอนุกรรมการ
2	นาย	วรวิษญ์	วรอาทิตย์	อนุกรรมการ
3	นาย	วิวัฒน์	ไชยชะอุ่ม	อนุกรรมการ
4	นาย	ปราโมทย์	นวลวิจิตร	อนุกรรมการ
5	นาย	พงษ์พันธุ์	ธรรมวิจิต	อนุกรรมการและเลขานุการ

คณะอนุกรรมการสรรหาบริษัทประกัน

1	นาย	ไสว	เชียวจันทร์	ประธานอนุกรรมการ
2	นาย	พจน์ภีร์ชด์	นิยมมัย	อนุกรรมการ
3	นาย	วิวัฒน์	ไชยชะอุ่ม	อนุกรรมการ
4	นาย	ปราโมทย์	นวลวิจิตร	อนุกรรมการ
5	นาย	สุเมธ	วุฒิปานี่	อนุกรรมการและเลขานุการ

คณะอนุกรรมการปรับปรุงสำนักงาน
สหกรณ์ออมทรัพย์กรมป่าไม้ จำกัด

1	นาย	ทองทวี	ติเมการ	ประธานอนุกรรมการ
2	นาย	สุเมธ	วุฒิปานี่	อนุกรรมการ
3	นางสาว	เยาวนิตย์	บุรืรักษา	อนุกรรมการ
4	นาย	ฉัตรชัย	ประทุมมาลัย	อนุกรรมการ
5	นาย	ปรีชา	บัวทองจันทร์	อนุกรรมการและเลขานุการ

คณะอนุกรรมการจัดซื้อพัสดุและการจัดจ้าง

1	นาย	วิวัฒน์	ไชยชะอุ่ม	ประธานอนุกรรมการ
2	นาย	นรชัย	สทวิชญ์	อนุกรรมการ
3	นาย	ไสว	เชียวจันทร์	อนุกรรมการ
4	นาย	ปราโมทย์	นวลวิจิตร	อนุกรรมการ
5	นาย	ฉัตรชัย	ประทุมมาลัย	อนุกรรมการและเลขานุการ

คณะอนุกรรมการประเมินผลการปฏิบัติงานและ
พิจารณาเลื่อนเงินเดือนของผู้จัดการและเจ้าหน้าที่
สหกรณ์ออมทรัพย์กรมป่าไม้ จำกัด

1	นาย	ทองทวี	ติเมการ	ประธานอนุกรรมการ
2	นาย	ศิริวัฒน์	อินทรมงคล	อนุกรรมการ
3	นาย	ไสว	เชียวจันทร์	อนุกรรมการ
4	นาย	วรวิษญ์	วรอาทิตย์	อนุกรรมการ
5	นาย	ปรีชา	บัวทองจันทร์	อนุกรรมการ
6	นาย	นรชัย	สทวิชญ์	อนุกรรมการ
7	นางสาว	เยาวนิตย์	บุรืรักษา	อนุกรรมการและเลขานุการ

6.ประกาศสหกรณ์ออมทรัพย์กรมป่าไม้ จำกัด เรื่อง เงินรับโอนจากสมาชิก



ประกาศ สหกรณ์ออมทรัพย์กรมป่าไม้ จำกัด
เรื่อง เงินรับโอนจากสมาชิก

ด้วยสหกรณ์ออมทรัพย์กรมป่าไม้ จำกัด ได้ตรวจสอบบัญชีเงินโอนรอตรวจสอบ สิ้นสุด ณ วันที่ 30 กันยายน 2567 มีเงินโอนเข้าบัญชีธนาคารพาณิชย์ของสหกรณ์ฯ ซึ่งไม่ได้ระบุชื่อ-สกุล หรือแจ้งความประสงค์ ให้สหกรณ์ฯ ดำเนินการ และยังไม่สามารถระบุตัวตนได้ว่าเป็นเงินของสมาชิกท่านใด ซึ่งทำให้มีเงินค้างจ่ายอยู่ในบัญชีของสหกรณ์ฯ เป็นจำนวนมาก และเป็นระยะเวลาานาน รวมทั้งสิ้นจำนวน 345 รายการ เป็นเงิน 2,590,729.77 บาท ตามรายละเอียดแนบท้ายประกาศ

เพื่อให้การบริหารสภาพคล่องทางการเงินเป็นไปอย่างมีประสิทธิภาพ และเพื่อให้เป็นไปหลักปฏิบัติ ตามหนังสือกรมตรวจบัญชีสหกรณ์ ที่ กษ0404/5705 ลงวันที่ 4 สิงหาคม 2543 เรื่อง คำแนะนำวิธีปฏิบัติกรณี เงินรอจ่ายคืนค้างจ่ายเป็นระยะเวลาานาน และตามมาตรา 193/3, 193/33 แห่งประมวลกฎหมายแพ่งและพาณิชย์ จึงประกาศมาเพื่อขอให้สมาชิกตรวจสอบการโอนเงินพร้อมแสดงหลักฐานการโอนเงิน โดยแจ้งความประสงค์ ให้สหกรณ์ฯ ดำเนินการตรวจสอบหลักฐานการโอนเงิน ได้ทุกวันทำการ ณ สำนักงานสหกรณ์ออมทรัพย์กรมป่าไม้ จำกัด หรือผ่านทางโทรสารหมายเลข 02-6534560 หรือช่องทางสื่ออิเล็กทรอนิกส์ ดังนี้

1. E-mail : dld.cooper@dld.go.th

2. Official Line : @dldcoop2

อนึ่ง กรณีเงินรับโอนจากสมาชิกซึ่งค้างเป็นระยะเวลาานเกินกว่า 10 ปี ในลำดับที่ 1 - 84 จำนวน 84 รายการ รวมเป็นเงินทั้งสิ้น 228,914.06 บาท หากไม่มีผู้ติดต่อขอรับเงิน สหกรณ์ออมทรัพย์กรมป่าไม้ จำกัด จะนำเสนอที่ประชุมใหญ่สามัญประจำปี 2567 ดำเนินการปิดบัญชีและโอนเข้าทุนสำรองของสหกรณ์ต่อไป

ประกาศ ณ วันที่ 26 พฤศจิกายน 2567

(นายทองทวี ติมะการ)

ประธานกรรมการ

สหกรณ์ออมทรัพย์กรมป่าไม้ จำกัด

“สมาชิกสามารถ Scan QR Code เพื่อตรวจสอบข้อมูล
เงินโอนรอตรวจสอบ ได้ที่ด้านข้างนี้ ”



7. ผลประโยชน์และค่าตอบแทนกรรมการดำเนินการ ผู้จัดการ และที่ปรึกษาของสหกรณ์ ประจำปี 2567

ตามกฎกระทรวง การดำเนินงานและการกำกับดูแลสหกรณ์ออมทรัพย์และสหกรณ์เครดิตยูเนียน พ.ศ. 2564 มาตรา 4 การกำกับดูแลด้านธรรมาภิบาลของสหกรณ์ ข้อ 14 ในการประชุมใหญ่นอกจากเรื่องแจ้งที่ประชุมทราบเป็นปกติแล้ว สหกรณ์ต้องแจ้งให้ที่ประชุมใหญ่ทราบในเรื่อง (1) ผลประโยชน์และค่าตอบแทนกรรมการดำเนินการ ผู้จัดการ ผู้มีอำนาจในการจัดการ และที่ปรึกษาของสหกรณ์ ได้รับจากสหกรณ์ในรอบปีบัญชีที่ผ่านมา โดยสหกรณ์ แสดงรายละเอียดดังกล่าวเป็นรายบุคคลในรายงานประจำปี

ในการนี้ สหกรณ์ได้จัดทำรายละเอียด ผลประโยชน์และค่าตอบแทนกรรมการดำเนินการ ผู้จัดการ และที่ปรึกษาของสหกรณ์ ในรอบปีบัญชี 2567 (1 ตุลาคม 2566 – 30 กันยายน 2567) โดยมีรายละเอียดดังนี้

ตารางแสดงค่าตอบแทน กรรมการดำเนินการผู้จัดการ และที่ปรึกษาของสหกรณ์ ประจำปี 2567

ลำดับ	รายชื่อ	ตำแหน่ง	ค่าตอบแทนที่เป็นตัวเงิน						รวมทั้งสิ้น		
			ค่าเบี้ยประชุม	ค่าพาหนะ	ค่าปฏิบัติงาน	ค่าที่พัก	โบนัส	ค่าตอบแทน		เงินเดือน	ค่าเครื่องแบบ
คณะกรรมการชุดที่ 36											
1	นายทองทวี ติเมการ	ประธานกรรมการ	54,000.00	15,800.00	6,300.00		136,340.00		212,440.00		
2	นายสุเมธ วุฒิปาณี	รองประธานกรรมการ	65,000.00	20,000.00	4,200.00		111,690.00		200,890.00		
3	นายศิริวัฒน์ อินทรมงคล	รองประธานกรรมการ	30,500.00	24,400.00	5,950.00				60,850.00		
4	นายพจน์ภิรัตน์ เนียมจ้อย	รองประธานกรรมการ	48,500.00	44,304.00			111,690.00		204,494.00		
5	นายฉัตรชัย ประทุมภรณ์	กรรมการและเลขานุการ	32,500.00		250.00		111,690.00		144,440.00		
6	นายพงษ์พันธ์ ธรรมวิจิต	กรรมการและผู้ช่วยเลขานุการ	26,000.00	14,000.00	1,500.00				41,500.00		
7	นางสาวเยาวนิตย์ บุรีรักษา	กรรมการและเหรัญญิก	37,000.00	58,720.00		24,600.00	111,690.00		232,010.00		
8	นายมนัส เทพรักษ์	กรรมการและผู้ช่วยเหรัญญิก	15,000.00				111,690.00		126,690.00		
9	นายวิวัฒน์ ไชยเชอุม	กรรมการ	32,500.00	80,352.00		21,000.00	111,690.00		245,542.00		
10	นายวีรชา บัวทองจันทร์	กรรมการ	26,000.00	95,327.52		16,800.00	111,690.00		249,817.52		
11	นายวรวิษญ์ วรอาทิตย์	กรรมการ	30,500.00	55,680.00		39,257.47	111,690.00		237,127.47		
12	นายไสว เขียวจันทร์	กรรมการ	30,000.00	148,200.00		29,650.00	111,690.00		319,540.00		
13	นายนรชัย สหวิศิษฐ์	กรรมการ	21,500.00	96,240.00		23,650.00	111,690.00		253,080.00		
14	นาเศกสรรค์ สนวนกุล	กรรมการ	24,500.00	13,800.00				1,900.00	40,200.00		
15	นายปราโมทย์ นวลวิจิตร	กรรมการ	24,000.00	100,420.00		32,000.00	111,690.00		268,110.00		
คณะกรรมการชุดที่ 35											
16	นางสาววีวรรณ วิริยะภาค	กรรมการและเหรัญญิก	19,000.00	8,000.00	500.00		111,690.00		139,190.00		
17	นายปกรณ์ กายรัตน์	กรรมการ	13,500.00	39,200.00		11,400.00	111,690.00		175,790.00		
18	นายณกรณ์ ทินราช	กรรมการ	12,000.00	17,520.00		12,600.00	111,690.00		153,810.00		
รวม			542,000.00	831,963.52	18,700.00	210,957.47	1,700,000.00	-	-	1,900.00	3,305,520.99
ที่ปรึกษาและผู้จัดการสหกรณ์											
19	นายสมชวน รัตนมังคลานนท์	ที่ปรึกษาสหกรณ์					10,000.00		10,000.00		
20	นายสุรเดช สมิเปรม	ที่ปรึกษาสหกรณ์					10,000.00		10,000.00		
21	นายสมชาย จับบาง	ที่ปรึกษาสหกรณ์	17,500.00	19,400.00			10,000.00		46,900.00		
22	นายวินัย นีโอสม	ที่ปรึกษาสหกรณ์	1,500.00	1,800.00					3,300.00		
23	นายบุญชอบ เลิศปิติวัฒนา	ผู้จัดการสหกรณ์	4,000.00		2,000.00		145,000.00	859,824.00	4,000.00	1,014,824.00	
รวม			23,000.00	21,200.00	2,000.00	-	145,000.00	859,824.00	4,000.00	1,085,024.00	
รวมทั้งสิ้น			565,000.00	853,163.52	20,700.00	210,957.47	1,845,000.00	859,824.00	5,900.00	4,390,544.99	

เพลง มาร์ช สหกรณ์ปศุสัตว์

คำร้อง : น.ส.ฉวีวรรณ วิริยะภาค
ทำนอง : นายสุรยนต์ เกิดทุ่งยั้ง

สหกรณ์ออมทรัพย์ปศุสัตว์
เจ้าหน้าที่มีน้ำใจโมตรี้ดี
บริการงานเงินกู้เชิดชูล้ำ
ฝาก - ถอนจากเคาน์เตอร์เลิศเลอไว
ทุนศึกษาหลายวัยปฐม
อีกช่วยเหลือเพื่อจัดพิบัติภัย
จะยึดมั่นมัตตัญญูตาสมาชิก
**คืนกำไรให้ทุกปีมีแบ่งปัน

เจ็ดจรสจัดว่าใหญ่วิไลศรี
ท้วท่วงก็มีสง่าเด่นกว่าใคร
ดอกเบี๋ยต่ำจำจิตไม่คิดไกล
ดอกเบี๋ยให้ได้เกื้อหนุนเจือจุนใจ
ได้เพาะบ่มต้นกล้าน้อยเป็นพลอยใส
คือน้ำใจกรรมการเจือจางกัน
พลิกชีวิตให้จิตเขื่นรื้นสูงสันต์
นั้นแน่นอนสหกรณ์ปศุสัตว์ (ซ้ำๆ)



สำนักงานสหกรณ์ออมทรัพย์กรมปศุสัตว์ จำกัด
69/1 กรมปศุสัตว์ ถนนพญาไท แขวงถนนพญาไท
เขตราชเทวี กรุงเทพมหานคร 10400
โทร. 02-653 4884, 02-653 4558-59 ต่อ 11-28